



ASOCIATIA G.A.L. REGIUNEA REDIU-PRAJENI

CIF 30989967, Sediul: Șoseaua Copoului, nr. 42, sat Breazu, comuna Rediu,
județul Iași, tel/fax: 0232.227.622, e-mail: galrediuprajeni@yahoo.ro,
site web: www.gal-rediu-prajeni.ro

GHIDUL SOLICITANTULUI

pentru

MĂSURA M9 - INFRASTRUCTURA DE BANDĂ LARGĂ ÎN SPAȚIUL RURAL

**Strategia de Dezvoltarea Locala a Asociatiei Grupul de Actiune Locala
Regiunea
Rediu – Prajeni 2014 – 2020
Program finantate de Uniunea Europeana si Guvernul Romaniei prin Fondul
European Agricol pentru Dezvoltare Rurala**



Asociația GAL Regiunea Reditu-Prăjeni

Șoseaua Copoului, nr. 42, sat Breazu, comuna Reditu, județul Iași, tel/fax: 0232/227622
mail: galredituprajeni@yahoo.ro, site: www.gal-rediu-prajeni.ro

GHIDUL SOLICITANTULUI

pentru accesarea

Măsurii M9 - „Infrastructura de bandă largă în spațiul rural”

Versiunea 1 - Decembrie 2017 -

Ghidul Solicitantului este un material de informare tehnică a potențialilor beneficiari ai finanțărilor din Fondul European Agricol pentru Dezvoltare Rurală (FEADR) implementat prin Programul Național de Dezvoltare Rurală (PNDR) 2014-2020 – Strategia de Dezvoltare Locală a Regiunii GAL Reditu-Prăjeni, și se constituie în suport informativ complex pentru întocmirea proiectelor conform exigențelor specifice ale PNDR și ale GAL Reditu Prăjeni.

Ghidul Solicitantului prezintă regulile pentru pregătirea, elaborarea, editarea și depunerea proiectului de investiții, precum și modalitatea de selecție, aprobare și derulare a implementării proiectului dumneavoastră.

De asemenea, conține lista indicativă a tipurilor de investiții eligibile pentru finanțări din fonduri nerambursabile, documentele, avizele și acordurile care trebuie prezentate, modelul Cererii de Finanțare, al Studiului de Fezabilitate/Documentației de Avizare a Lucrărilor de Intervenție/Memoriu justificativ, al Contractului de Finanțare, precum și alte informații utile realizării proiectului și completării corecte a documentelor necesare.

Ghidul Solicitantului, precum și documentele anexate pot suferi rectificări ca urmare a actualizării legislației naționale și comunitare sau procedurale – varianta actualizată a ghidului urmând a fi publicată pe pagina de internet www.gal-rediu-prajeni.ro.

IMPORTANT!

PREVEDERILE PREZENTULUI GHID SE COMPLETEAZĂ CU PREVEDERILE CUPRINSE ÎN GHIDUL SUBMĂSURII 19.2 SI ÎN MANUALUL DE PROCEDURĂ AL ACESTEI SUBMĂSURI CE SE AFLĂ POSTATE PE SITE-UL GAL-ULUI www.gal-rediu-prajeni.ro.



Asociația GAL Regiunea Reditu-Prăjeni

Șoseaua Copoului, nr. 42, sat Breazu, comuna Reditu, județul Iași, tel/fax: 0232/227622

mail: galredituprajeni@yahoo.ro, site: www.gal-rediu-prajeni.ro

CUPRINS

CAPITOLUL 1 – DEFINIȚII ȘI ABREVIERI.....	5
1.1 Definiții	5
1.2 Abrevieri:	7
CAPITOLUL 2 – PREVEDERI GENERALE.....	8
2.1 Contribuția Măsurii M9 – „Infrastructura de banda larga in spatial rural” la domeniile de intervenție	8
2.2 Obiective generale și specifice ale măsurii	8
2.3 Contribuția publică totală a măsurii M9	9
2.4 Tipul de sprijin, sume aplicabile și rata sprijinului	9
2.5 Legislația națională și europeană aplicabilă măsurii M9	9
2.6 Aria de aplicabilitate a Măsurii M9.....	12
CAPITOLUL 3 – DEPUNEREA PROIECTELOR	13
CAPITOLUL 4 - CATEGORII DE BENEFICIARI ELIGIBILI	14
4.1 Cine poate beneficia de fonduri nerambursabile?	14
CAPITOLUL 5 - CONDIȚII MINIME OBLIGATORII PENTRU ACORDAREA SPRIJINULUI.....	18
CAPITOLUL 6 - TIPURI DE INVESTIȚII ȘI CHELTUIELI ELIGIBILE ȘI NEELIGIBILE	23
6.1 Costuri eligibile	24
6.2 Costuri neeligibile.....	27
CAPITOLUL 7 – VALOAREA SPRIJINULUI NERAMBURSABIL	29
CAPITOLUL 8 – CRITERIILE DE SELECTIE ALE PROIECTULUI	30
CAPITOLUL 9 – COMPLETAREA, DEPUNEREA ȘI VERIFICAREA DOSARULUI DE FINANȚARE	32
9.1 Completarea Cererii de Finanțare	32
9.2 Depunerea dosarului Cererii de Finanțare	33
9.3 Verificarea dosarului Cererii de Finanțare	34
CAPITOLUL 10 - DEPUNEREA SI VERIFICAREA CERERILOR DE FINANTARE LA OJFIR/CRFIR.....	44
10.1. Depunerea dosarului Cererii de Finanțare la OJFIR/CRFIR	45



Asociația GAL Regiunea Reditu-Prăjeni

Șoseaua Copoului, nr. 42, sat Breazu, comuna Reditu, județul Iași, tel/fax: 0232/227622
mail: galredituprajeni@yahoo.ro, site: www.gal-rediu-prajeni.ro

10.2. Verificarea dosarului Cererii de Finanțare la OJFIR/CRFIR	45
CAPITOLUL 11 – CONTRACTAREA FONDURILOR.....	51
11.1 Semnarea contractelor de finanțare	52
11.2 Modificarea Contractelor de Finanțare	54
11.3 Încetarea Contractului de Finanțare	55
CAPITOLUL 12 - AVANSURILE	57
CAPITOLUL 13 – ACHIZIȚIILE ȘI PLATA.....	58
13.1 Achizițiile.....	58
13.2 Plata	60
CAPITOLUL 14 – MONITORIZAREA PROIECTULUI	62
CAPITOLUL 15 – INFORMAȚII UTILE PENTRU ACCESAREA FONDURILOR NERAMBURSABILE	64
15. 1 Documentele necesare întocmirii Cererii de Finanțare.....	64
15. 2 Lista formularelor disponibile pe site-ul Gal și site-ul AFIR	69
15.3 GAL ÎN SPRIJINUL D-VOASTRĂ	69



Asociația GAL Regiunea Reditu-Prăjeni

Șoseaua Copoului, nr. 42, sat Breazu, comuna Reditu, județul Iași, tel/fax: 0232/227622
mail: galrediuprajeni@yahoo.ro, site: www.gal-rediu-prajeni.ro

CAPITOLUL 1 – DEFINIȚII ȘI ABREVIERI

1.1 Definiții

- **Beneficiar** – IMM-uri / entități publice / ADI / APL / GAL, potențial beneficiar al sprijinului nerambursabil din FEADR;
- **Solicitant** – entitate publică sau privată, constituită conform legislației în vigoare în România, potențial beneficiar al sprijinului nerambursabil din FEADR;
- **Reprezentantul legal** – persoana care are dreptul, de a reprezenta din punct de vedere legal solicitantul, respectiv beneficiarul, potrivit actului de organizare și funcționare al entității care depune proiectul și care semnează Cererea de finanțare, respective Contractul de Finanțare sau persoana împuternicită, în condițiile legii, de către Reprezentantul legal prin procură notarială;
- **Tehnologia informației sau/ și Tehnologia informației și a comunicațiilor abreviat (cel mai adesea IT) TI respectiv TIC**, este tehnologia necesară pentru prelucrarea (procurarea, procesarea, stocarea, convertirea și transmiterea) informației, în particular prin folosirea computerelor pe multiple domenii legate de date și informații, cum ar fi: procesoare, calculatoare, hardware și software, limbaje de programare, structuri de date și altele (managementul datelor, construcția de hardware pentru calculatoare, proiectarea de software, administrarea sistemelor informaționale);
- **Fișa măsurii** – reprezintă documentul care descrie motivația sprijinului financiar nerambursabil oferit, obiectivele măsurii, aria de aplicare și acțiunile prevăzute, tipul de investiții/servicii, menționează categoriile de beneficiari și tipul sprijinului;
- **Investiție nouă** - cuprinde lucrările de construcții-montaj, utilaje, instalații, care se realizează pe amplasamente noi, sau pentru construcțiile existente cărora li se schimbă destinația, sau pentru construcții aparținând unităților cărora li s-au retras autorizațiile de funcționare și nu-și schimbă destinația inițială;
- **Modernizare** - cuprinde lucrările de construcții-montaj și instalații privind reabilitarea infrastructurii și/sau consolidarea construcțiilor, reutilizarea/dotarea, extinderea (dacă este cazul) aparținând tipurilor de investiții derulate prin măsură, care se realizează pe amplasamentele existente, fără modificarea destinației / funcționalității inițiale.
- **IMM – Întreprinderi mici și mijlocii** (conf. L 346/2004): acele întreprinderi care îndeplinesc cumulativ următoarele condiții:
 - a) Au un nr. mediu anual de salariați mai mic de 250;
 - b) Realizează o cifră de afaceri anuală netă de până la 50 milioane euro, echivalent în lei sau dețin active totale care nu depășesc echivalentul în lei a 43 milioane euro, conform ultimei situații financiare aprobate.



Asociația GAL Regiunea Reditu-Prăjeni

Șoseaua Copoului, nr. 42, sat Breazu, comuna Reditu, județul Iași, tel/fax: 0232/227622
mail: galredituprajeni@yahoo.ro, site: www.gal-rediu-prajeni.ro

• **IMM în dificultate** - în sensul prevederilor Orientarilor comunitare privind ajutorul de stat pentru salvarea și restructurarea întreprinderilor în dificultate. Potrivit acestor reglementări „întreprindere în dificultate” este:

a) societatea cu răspundere limitată, când se constată pierderea a mai mult de jumătate din capitalul social în ultimii 2 ani și a mai mult de un sfert din capital în ultimele 12 luni;

b) orice întreprindere, indiferent de forma juridică, care întrunește condițiile pentru a fi supusă unei proceduri de insolvență.

Chiar în cazul în care nici una din condițiile a) sau b) nu este îndeplinită, o întreprindere este considerată în dificultate când prezintă simultan următoarele simptome: cifra de afaceri este în scădere, înregistrează pierderi, acumulează datorii, scade fluxul de numerar.

• **Cerere de finanțare** - document depus de către un solicitant în vederea obținerii sprijinului financiar nerambursabil;

• **Eligibilitate** - suma criteriilor pe care un beneficiar trebuie să le îndeplinească în vederea obținerii finanțării prin măsurile/operațiunile din FEADR;

• **Valoarea eligibilă a proiectului** - reprezintă suma cheltuielilor pentru bunuri, servicii și/sau lucrări care se încadrează în Lista cheltuielilor eligibile precizată în prezentul ghid și care pot fi decontate prin FEADR;

• **Valoarea neeligibilă a proiectului** - reprezintă suma cheltuielilor pentru bunuri, servicii și/sau lucrări care sunt încadrate în Lista cheltuielilor neeligibile și, ca atare, nu pot fi decontate prin FEADR, nu vor fi luate în calcul pentru stabilirea procentului de cofinanțare publică și vor fi suportate integral, din punct de vedere financiar de către beneficiarul proiectului;

• **Valoarea totală a proiectului** - reprezintă suma cheltuielilor eligibile și neeligibile pentru investiții/servicii;

• **Contractul de finanțare** - document cadru care reglementează acordarea fondurilor nerambursabile între AFIR și beneficiarul fondurilor nerambursabile.

• **Broadband** - gradul de conectare în rețea pe care îl folosim și, implicit, cantitatea de informații la care avem acces la un moment dat, indiferent de mediul de transmisie (cablu, unde radio, fibra optică) sau de viteza pe care i-o atribuim;

• **Viteza de transfer** - pragul pentru delimitarea conexiunilor în banda largă de cele de banda îngustă;

• **Conexiunea în banda largă** - acel tip de comunicații electronice care, prin intermediul unei multitudini de soluții tehnologice disponibile, asigură accesul permanent la internet, cu o viteză de transfer de minimum 1 Mbps partajat (valoare progresiv crescătoare) și un grad de disponibilitate lunară de minimum 98%, oferind gradul maxim de interactivitate și acces la întregul spectru de aplicații și conținut digital posibilă să fie accesate prin intermediul internetului;



Asociația GAL Regiunea Reditu-Prăjeni

Șoseaua Copoului, nr. 42, sat Breazu, comuna Reditu, județul Iași, tel/fax: 0232/227622
mail: galredituprajeni@yahoo.ro, site: www.gal-rediu-prajeni.ro

1.2 Abrevieri

- **MADR** – Ministerul Agriculturii și Dezvoltării Rurale;
- **DGDR AM PNDR** – Direcția Generală Dezvoltare Rurală-Autoritate de Management pentru Programul Național de Dezvoltare Rurală (PNDR), din cadrul MADR, responsabilă cu implementarea PNDR;
- **CDRJ** – Compartimentul de Dezvoltare Rurală Județean;
- **AFIR** – Agenția pentru Finanțarea Investițiilor Rurale;
- **CRFIR** - Centrul Regional pentru Finanțarea Investițiilor Rurale;
- **OJFIR** – Oficiul Județean pentru Finanțarea Investițiilor Rurale;
- **PNDR** – Programul Național de Dezvoltare Rurală 2014-2020;
- **FEADR** – Fondul European Agricol pentru Dezvoltare Rurală;
- **ANCOM** – Autoritatea Națională pentru Administrarea și Reglementare în Comunicații;
- **MSI** – Ministerul pentru Societatea Informațională ;
- **INSCC** – Institutul Național de Studii și Cercetări pentru Comunicații;
- **ONRC** - Oficiul Național al Registrului Comerțului;
- **DGFPS** – Direcția Finanțelor Publice de Stat.
- **GAL** – Grup de acțiune locală, instituție de drept privat cu personalitate juridică înființată în baza OG 26/2000;
- **SDL** - STRATEGIA DE DEZVOLTARE LOCALĂ 2014-2020



Asociația GAL Regiunea Reditu-Prăjeni

Șoseaua Copoului, nr. 42, sat Breazu, comuna Reditu, județul Iași, tel/fax: 0232/227622
mail: galredituprajeni@yahoo.ro, site: www.gal-rediu-prajeni.ro

CAPITOLUL 2 – PREVEDERI GENERALE

2.1 Contribuția Măsurii M9 – „Infrastructura de banda larga in spatial rural” la domeniile de intervenție

Măsura M9 „Infrastructura de banda larga in spatial rural” din cadrul SDL 2014-2020 a GAL Regiunea Reditu – Prăjeni: corespunde obiectivelor art. 20, alin. (1), lit.c) al Regulamentului (UE) nr. 1305/2013 “infrastructura de bandă largă, inclusiv construirea, îmbunătățirea și extinderea acesteia, infrastructura pasivă de bandă largă și furnizarea accesului la banda largă, precum și soluții publice de guvernare”;

✚ **contribuie la Prioritatea P6:** „Promovarea incluziunii sociale, a reducerii sărăciei și a dezvoltării economice în zonele rurale”, conform Regulamentului nr. (CE) 1305/2013, art. 5;

✚ **domeniul de intervenție 6(C)** prevăzut la art. 5, Reg. (UE) nr. 1305/2013, “sporirea accesibilității, a utilizării și a calității tehnologiilor informației și comunicațiilor (TIC) în zonele rurale”. De asemenea, măsura contribuie și la:

✚ **domeniul de intervenție 6(b)** prevăzut la art. 5, Reg. (UE) nr. 1305/2013, încurajarea dezvoltării locale în zonele rurale;

✚ **contribuie la** obiectivele transversale legate de **inovare**.

Încadrarea Cererii de Finanțare se va realiza pe **domeniul de intervenție (DI) 6C**.

2.2 Obiective generale și specifice ale măsurii

Obiectivul general al Măsurii 9: „Obținerea unei dezvoltări teritoriale echilibrate a economiilor și comunităților rurale, inclusiv crearea și menținerea de locuri de muncă” conform Reg. (UE) 1305/2013, art.4, lit.(c).

Obiectivele specifice ale Măsurii 9:

- ✓ îmbunătățirea condițiilor de viață pentru populație,
- ✓ asigurarea accesului la informație și serviciile de bază,
- ✓ accesul local la infrastructura de comunicații în bandă largă.

Măsura a fost adoptată ca urmare a faptului ca peste jumătate din teritoriile acoperite de GAL nu dețin rețele de access sau/și rețele de distribuție care să asigure viteze de transfer în concordanță cu normele naționale și europene.

Scopul măsurii este acela de a facilita accesul la informație și servicii publice al populației și de a crește gradul de atractivitate al comunelor din GAL.

Valoarea adăugată a măsurii este generată atât de caracterul inovator (soluții inovatoare la problemele existente) al intervenției cât și de impactul generat de aceasta la nivelul teritoriului.



Asociația GAL Regiunea Reditu-Prăjeni

Șoseaua Copoului, nr. 42, sat Breazu, comuna Reditu, județul Iași, tel/fax: 0232/227622
mail: galrediuprajeni@yahoo.ro, site: www.gal-rediu-prajeni.ro

2.3 Contribuția publică totală a măsurii M9

Contribuția publică totală, aferentă Măsurii 9 „Infrastructura de banda largă in spatial rural” este de **78.930 Euro**, din care **85 %** contribuție europeană – FEADR și **15%** contribuția națională de la bugetul de stat pentru regiunile de dezvoltare ale României.

2.4 Tipul de sprijin, sume aplicabile și rata sprijinului

Rambursarea costurilor eligibile suportate și plătite efectiv de solicitant, conform prevederilor art.67 ale Reg. (UE) nr.1303/2013.

Plăți în avans, cu condiția constituirii unei garanții echivalente corespunzătoare procentului de 100 % din valoarea avansului, în conformitate cu art. 45 (4) și art. 63 ale Reg. (UE) nr. 1305/2013

Intensitatea sprijinului va fi de:

- 100% pentru investiții negeneratoare de venit;
- 100% pentru investiții generatoare de venit cu utilitate publică;
- 90% pentru investiții generatoare de venit pentru cheltuielile eligibile din proiect.

Valoarea maximă nerambursabilă pe proiect va fi stabilită în cadrul apelului de selecție, în limita a maxim 200.000 euro/proiect, indiferent de tipul investiției.

Se vor aplica regulile de ajutor de minimis în vigoare, conform prevederilor Regulamentului UE nr.1407/2013.

2.5 Legislația națională și europeană aplicabilă măsurii M9

Legislația națională

- **Legea nr. 154/2012** privind regimul infrastructurii rețelelor de comunicații electronice;
- **Ordonanța de Urgență a Guvernului nr. 111/2011** privind comunicațiile electronice, aprobată cu modificări și completări prin Legea nr. 140/2012, cu modificările și completările ulterioare;
- **Hotărârea Guvernului nr. 245/2015** pentru aprobarea Strategiei Naționale privind Agenda Digitală pentru România 2020;
- **Hotărârea Guvernului nr. 414/2015** prin care s-a aprobat Planul Național de Dezvoltare a Infrastructurii NGN (Next Generation Network);
- **Decizia președintelui Autorității Naționale pentru Administrare și Reglementare în Comunicații nr. 987/2012** privind regimul de autorizare generală pentru furnizarea rețelelor și a serviciilor de comunicații electronice;
- **Legea nr. 159 din 19 iulie 2016** privind regimul infrastructurii fizice a rețelelor de comunicații electronice, precum și pentru stabilirea unor măsuri pentru



Asociația GAL Regiunea Reditu-Prăjeni

Șoseaua Copoului, nr. 42, sat Breazu, comuna Reditu, județul Iași, tel/fax: 0232/227622
mail: galrediuprajeni@yahoo.ro, site: www.gal-rediu-prajeni.ro

reducerea costului instalării rețelelor de comunicații electronice, publicată în **Monitorul Oficial cu nr. 559 din data de 25 iulie 2016;**

- **HG nr. 907 din 29 noiembrie 2016** privind etapele de elaborare și conținutul-cadru al documentațiilor tehnico-economice aferente obiectivelor/proiectelor de investiții finanțate din fonduri publice, publicată în Monitorul Oficial nr. 1061 din data de 29 decembrie 2016; aplicabilitate – 27 februarie 2017;
- **Hotărârea nr. 28/2008** privind aprobarea conținutului-cadru al documentației tehnico-economice aferente investițiilor publice, precum și a structurii și metodologiei de elaborare a devizului general pentru obiective de investiții și lucrări de intervenții;
- **Legea nr. 98/2016** privind achizițiile publice sau proceduri simplificate de achiziții aplicate în cadrul PNDR de AFIR ;
- **Legea nr. 215/2001** a administrației publice locale-republicată, cu modificările și completările ulterioare;
- **Hotărârea Guvernului nr.26/2000** cu privire la asociații și fundații, cu modificările și completările ulterioare;
- **Ordonanța de Guvern (OG) Nr. 8 din 23 ianuarie 2013** pentru modificarea și completarea Legii nr. 571/2003 privind Codul fiscal și reglementarea unor măsuri financiar-fiscale
- **Ordonanța de Urgență a Guvernului nr.66/2011** privind prevenirea, constatarea și sancționarea neregulilor apărute în obținerea și utilizarea fondurilor europene și/sau a fondurilor publice naționale aferente acestora, cu modificările și completările ulterioare;
- **Hotărârea Guvernului nr. 226/2015** privind stabilirea cadrului general de implementare a măsurilor Programului Național de Dezvoltare Rurală cofinanțate din Fondul European Agricol pentru Dezvoltare Rurală și de la bugetul de stat cu modificările și completările ulterioare;
- **Ordonanța de urgență a Guvernului nr. 49/2015** privind gestionarea financiară a fondurilor europene nerambursabile aferente politicii agricole comune, politicii comune de pescuit și politicii maritime integrate la nivelul Uniunii Europene, precum și a fondurilor alocate de la bugetul de stat pentru perioada de programare 2014-2020 și pentru modificarea și completarea unor acte normative din domeniul garantării, aprobată prin Legea nr. 56/2016;

Legislația europeană

- **Reg. (UE) 1303/2013** al Parlamentului European și al Consiliului de stabilire a unor dispoziții comune privind Fondul european de dezvoltare regională, Fondul social european, Fondul de coeziune, Fondul european agricol pentru dezvoltare rurală și Fondul european pentru pescuit și afaceri maritime, precum și de stabilire



Asociația GAL Regiunea Rediu-Prăjeni

Șoseaua Copoului, nr. 42, sat Breazu, comuna Rediu, județul Iași, tel/fax: 0232/227622
mail: galrediuprajeni@yahoo.ro, site: www.gal-rediu-prajeni.ro

a unor dispoziții generale privind Fondul european de dezvoltare regională, Fondul social european, Fondul de coeziune și Fondul european pentru pescuit și afaceri maritime

- **Regulamentul delegat (UE) nr. 480/2014** al Comisiei din 3 martie 2014 de completare a Regulamentului (UE) nr. 1303/2013
- **Regulamentul (UE) nr. 1305/2013** al Parlamentului European și al Consiliului privind sprijinul pentru dezvoltare rurală acordat din Fondul European Agricol pentru Dezvoltare Rurală (FEADR)
- **Regulamentul Delegat (UE) nr. 807/2014** al Comisiei din 11 martie 2014 de completare a Regulamentului (UE) nr. 1305/2013 al Parlamentului European și al Consiliului privind sprijinul pentru dezvoltare rurală acordat din Fondul European Agricol pentru Dezvoltare Rurală (FEADR) și de introducere a unor dispoziții tranzitorii, cu modificările și completările ulterioare;
- **Regulamentul de punere în aplicare (UE) nr. 808/2014** al Comisiei din 17 iulie 2014 de stabilire a normelor de aplicare a Regulamentului (UE) nr. 1305/2013 al Parlamentului European și al Consiliului privind sprijinul pentru dezvoltare rurală acordat din Fondul European Agricol pentru Dezvoltare Rurală (FEADR), cu modificările ulterioare, cu modificările și completările ulterioare;
- **Directiva Consiliului Uniunii Europene nr. 2000/43/CE din 29 iunie 2000** de punere în aplicare a principiului egalității de tratament între persoane, fără deosebire de rasă sau origine etnică;
- **Comunicarea Comisiei nr. 2008/C155/02** cu privire la aplicarea art. 87 și 88 din Tratatul CE privind ajutoarele de stat sub formă de garanții;
- **Regulamentul 1407/2013**, din 18 decembrie 2013, privind aplicarea articolelor 107 și 108 din Tratatul privind funcționarea Uniunii Europene ajutoarelor *de minimis*;

Asociația GAL Regiunea Reditu-Prăjeni

Șoseaua Copoului, nr. 42, sat Breazu, comuna Reditu, județul Iași, tel/fax: 0232/227622
mail: galredituprajeni@yahoo.ro, site: www.gal-reditu-prajeni.ro

2.6 Aria de aplicabilitate a Măsurii M9

Proiectele eligibile se vor desfășura pe teritoriul Asociației GAL Regiunea Reditu-Prăjeni.

Aria de aplicabilitate a măsurii, pentru Măsura M9 „Infrastructura de banda largă în spațiul rural”, este **teritoriul acoperit de Grupul de Acțiune Locală Regiunea Reditu – Prăjeni**. Teritoriul Grupului de Acțiune Locală, Reditu – Prăjeni este situat majoritar în **județul Iași**, în proporție de 93,05% (**prin comunele GROPNIȚA, MOVILENI, PLUGARI, REDITU, ROMÂNEȘTI, ȘIPOTE, VLĂDENI și VALEA LUPULUI**), iar restul de 6,95% în **județul Botoșani (comuna PRĂJENI)**. Teritoriul Asociației GAL „Reditu-Prăjeni” este format din 29 de membri din care: 9 UAT-uri, 5 asociații și cooperative și 15 agenți economici. Din punct de vedere al reprezentării, 31 % din membri sunt autorități publice locale iar restul de 69% sunt reprezentanți ai sectorului privat și a societății civile.

În acest context, termenii *UAT, comună, sat, spațiu rural*, folosiți în continuare, se vor referi la teritoriul eligibil prezentat anterior.

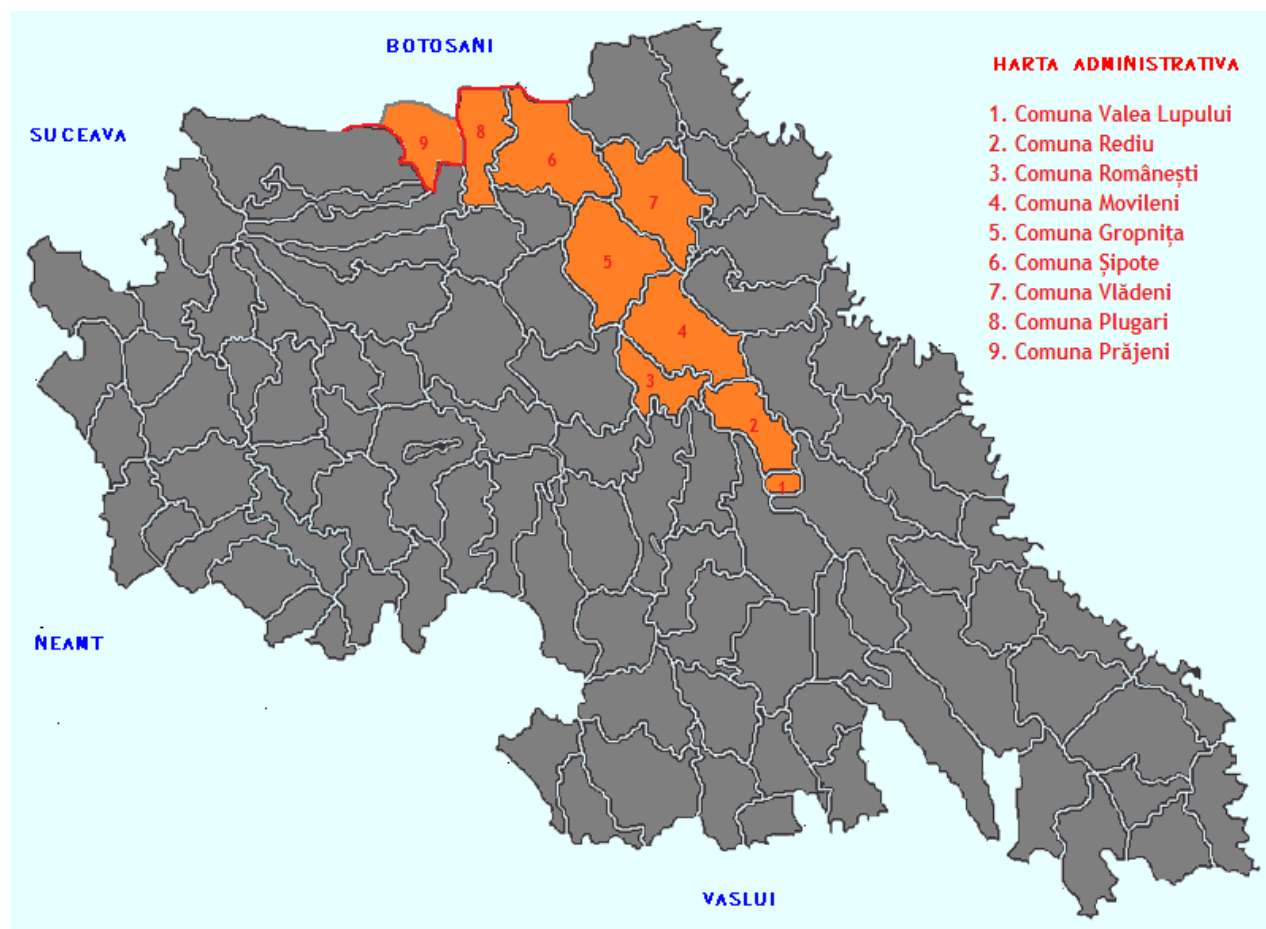



Asociația GAL Regiunea Reditu-Prăjeni

Șoseaua Copoului, nr. 42, sat Breazu, comuna Reditu, județul Iași, tel/fax: 0232/227622
mail: galrediuprajeni@yahoo.ro, site: www.gal-rediu-prajeni.ro

CAPITOLUL 3 – DEPUNEREA PROIECTELOR

Depunerea proiectelor se va face la sediul Asociației GAL Regiunea Reditu-Prăjeni de pe șoseaua Copoului, nr. 42, sat Breazu, comuna Reditu, județul Iași, de luni până vineri, în intervalul orar 09:00 – 15:00, în perioada prevăzută în cadrul apelului de selecție. Alocarea financiară disponibilă a măsurii, alocarea pe sesiune și perioada de depunere vor fi publicate în Anunțul privind Lansarea apelurilor de selecție.

Perioada de depunere a proiectelor – pentru fiecare sesiune de depunere a proiectelor, GAL Regiunea Reditu – Prăjeni va face un **ANUNȚ DE LANSARE** a apelurilor de selecție cu minimum 30 de zile calendaristice înainte de data limită de depunere a proiectelor, în așa fel încât potențialii beneficiari să aibă timp suficient pentru pregătirea și depunerea acestora.

Apelul de selecție se poate lansa cu minimum 10 zile calendaristice înainte de data limită de depunere a proiectelor la GAL numai în situația în care acest apel va conține toate prevederile și informațiile care au făcut obiectul ultimului apel de selecție pe măsura respectivă, inclusiv punctajele pentru criteriile de selecție, cu excepția alocării financiare, fiind astfel respectat principiul transparenței.

Data lansării apelului de selecție este data deschiderii sesiunii de depunere a proiectelor la GAL. Apelurile de selecție pot fi prelungite cu aprobarea Adunării Generale a GAL/Consiliului Director al GAL, în conformitate cu procedurile interne ale GAL. Anunțul privind prelungirea sesiunii de finanțare se va face numai în timpul sesiunii în derulare, nu mai târziu de ultima zi a acestei sesiuni.

Apelurile de selecție vor fi publicate/afișate:

- ✓ pe site-ul GAL Regiunea Reditu-Prăjeni: www.gal-rediu-prajeni.ro;
- ✓ la sediul GAL Regiunea Reditu-Prăjeni (variantea detaliată, pe suport tipărit);
- ✓ la sediile primăriilor partenere GAL Regiunea Reditu-Prăjeni (variantea simplificată);
- ✓ prin mijloacele de informare mass-media locală/publicații online din județul Iași și Botoșani (variantea simplificată);

Alocarea pe sesiune:

Alocarea financiară disponibilă a măsurii, alocarea pe sesiune și perioada de depunere vor fi publicate în Anunțul privind Lansarea apelurilor de selecție.

Suma aferentă fiecărui apel de selecție este stabilită/aprobată de către AGA/Consiliul Director al GAL;

Pentru Măsura 9 pragul minim pe care un proiect trebuie să-l îndeplinească este de **30 de puncte** și reprezintă pragul sub care niciun proiect nu poate intra la finanțare.



Asociația GAL Regiunea Reditu-Prăjeni

Șoseaua Copoului, nr. 42, sat Breazu, comuna Reditu, județul Iași, tel/fax: 0232/227622
mail: galrediuprajeni@yahoo.ro, site: www.gal-rediu-prajeni.ro

CAPITOLUL 4 - CATEGORII DE BENEFICIARI ELIGIBILI

4.1 Cine poate beneficia de fonduri nerambursabile?

Beneficiari eligibili pentru sprijinul acordat prin măsura 9 sunt:

1. **Agenții economici** care au sediul sau punctul/punctele de lucru pe teritoriul GAL Regiunea Reditu-Prăjeni, care se încadrează în categoria întreprinderilor mici și mijlocii (IMM) conform legislației în vigoare Legea 346/2004 și care activează sau urmează să activeze în domeniul TIC (tehnologiei informației și comunicațiilor);

2. **Entități publice, ADI, APL** cu respectarea legislației specific,

3. **GAL, în situația în care în urma lansării primului apel de selecție nu se depun proiecte, atunci GAL-ul poate fi beneficiarul măsurii**, cu respectarea legislației specific, sub rezerva aplicării măsurilor de evitare a conflictului de interese.

Atenție! Investițiile pentru infrastructura de broadband se supun cumulului de minimis și intră sub incidența prevederilor Regulamentului nr. 1407/20136

Atenție! Solicitanții sprijinului financiar alocat prin această măsură, care urmează să activeze în domeniul de activitate TIC au obligația să notifice Autoritatea Națională pentru Administrare și Reglementare în Comunicații, potrivit legislației în vigoare.¹

IMPORTANT! *Solicitanții sprijinului financiar prin această măsură au obligația de a respecta prevederile legislative în domeniu:*

- *Legea nr. 159 din 19 iulie 2016 privind regimul infrastructurii fizice a rețelelor electronice, precum și pentru stabilirea unor măsuri pentru reducerea costului instalării rețelelor de comunicații electronice, publicată în Monitorul Oficial cu nr. 559 din data de 25 iulie 2016*

- *HG nr. 907 din 29 noiembrie 2016 privind etapele de elaborare și conținutul-cadru al documentațiilor tehnico-economice aferente obiectivelor/proiectelor de investiții finanțate din fonduri publice, publicată în Monitorul Oficial nr. 1061 din data de 29 decembrie 2016*

¹ OUG 111/2011 privind comunicațiile publice cu modificările și completările aduse prin Legea nr. 140/2012, cu modificările și completările ulterioare; Legea nr. 154/2012 privind regimul infrastructurii rețelelor de comunicații electronice, cu modificările și completările ulterioare; Legea nr. 159/2016 privind regimul infrastructurii fizice a rețelelor electronice, precum și pentru stabilirea unor măsuri pentru reducerea costului instalării rețelelor de comunicații electronice; Decizia nr. 987/2012 a președintelui ANCOM privind regimul de autorizare generală pentru furnizarea rețelelor și serviciilor de comunicații electronice.



Asociația GAL Regiunea Reditu-Prăjeni

Șoseaua Copoului, nr. 42, sat Breazu, comuna Reditu, județul Iași, tel/fax: 0232/227622
mail: galrediuprajeni@yahoo.ro, site: www.gal-rediu-prajeni.ro

Nu sunt eligibile cererile de finanțare depuse de Consiliile Locale în numele comunelor.

Atenție! Reprezentantul legal al comunei poate fi primarul sau înlocuitorul de drept al acestuia.

Solicitanții/beneficiarii pot depune proiecte cu respectarea condițiilor prevăzute la art. 3 și art. 6 din HG nr. 226/2015 privind stabilirea cadrului general de implementare a măsurilor programului național de dezvoltare rurală cofinanțate din Fondul European Agricol pentru Dezvoltare Rurală și de la bugetul de stat, cu modificările și completările ulterioare.

Atenție! Pentru realizarea obiectivului de investiții din cadrul măsurii, se pot încheia acorduri de parteneriat între beneficiar și alte instituții/ agenți economici.

Atenție! Solicitantul sprijinului, indiferent de statutul lor juridic vor trebuie să-și autorizeze cod CAEN specific investiției vizate prin proiect sau să-și înființeze serviciul specific.

Atenție! Potențialii beneficiari trebuie să respecte prevederile Art. 40 alin. (3) din Legea nr. 159/2016, respectiv *"furnizorilor de rețele publice de comunicații electronice, operatorilor de rețea, organismelor din sectorul public, și autorităților administrației publice central sau locale, precum și persoanelor care participă la implementarea proiectelor finanțate din fonduri publice au obligația de a transmite ANCOM, precum și de a actualize informațiile complete privind dezvoltarea și localizarea geografică a rețelelor publice de comunicații electronice și a elementelor de infrastructură fizică necesare susținerii acestora, pe care le deșin în proprietate sau în concesiune. Modalitatea concretă prin care beneficiarii proiectelor de investiții își vor executa această obligație se stabilește prin decizie a președintelui ANCOM".*

Atenție! Pentru a beneficia de finanțare nerambursabilă din fondurile alocate, beneficiarul va da o declarație pe propria răspundere privind respectarea ajutoarelor „de minimis” primite în acel an fiscal și în ultimii doi ani fiscali (fie din surse ale statului sau ale autorităților locale, fie din surse comunitare).

Următoarele categorii de solicitanți/beneficiari pot depune proiecte aferente măsurilor/submăsurilor de investiții derulate prin PNDR 2014-2020, cu respectarea următoarelor condiții, după caz:



Asociația GAL Regiunea Reditu-Prăjeni

Șoseaua Copoului, nr. 42, sat Breazu, comuna Reditu, județul Iași, tel/fax: 0232/227622
mail: galrediuprajeni@yahoo.ro, site: www.gal-rediu-prajeni.ro

a) solicitanții/beneficiarii/membrii asociațiilor de dezvoltare intercomunitară, după caz, înregistrați în registrul debitorilor AFIR, atât pentru Programul SAPARD, cât și pentru FEADR, care achită integral datoria față de AFIR, inclusiv dobânzile și majorările de întârziere până la semnarea contractelor de finanțare;

b) solicitanții care s-au angajat prin declarație pe propria răspundere, la depunerea cererii de finanțare, că vor prezenta dovada cofinanțării private la data semnării contractului și nu prezintă aceste documente la data prevăzută în notificare, numai în cadrul sesiunii continue următoare celei în care a fost depus proiectul

Pot depune proiecte aferente măsurilor de investiții derulate prin PNDR 2014-2020 și solicitanții care au depus astfel de proiecte în sesiunile anterioare și care nu au prezentat proiectul tehnic la data prevăzută în notificarea AFIR.

Prevederile indicate anterior se aplică corespunzător și în cazul ADI, dacă un membru al asociației se află în situațiile prevăzute mai sus.

IMPORTANT! Dovada încadrării în categoria de micro-întreprindere sau întreprindere mică se face în baza Declarației privind încadrarea întreprinderii în categoria întreprinderilor mici și mijlocii și a Calculului pentru întreprinderile partenere sau legate, completate în conformitate cu anexele la Legea nr. 346/2004 privind stimularea înființării și dezvoltării întreprinderilor mici și mijlocii, cu modificările și completările ulterioare.

În vederea identificării relației în care se află întreprinderea solicitantă cu alte întreprinderi, raportată la capitalul sau la drepturile de vot deținute ori la dreptul de a exercita o influență dominantă, se vor respecta prevederile art.4¹ din Legea nr. 346/2004.

Întreprinderile autonome sunt definite la art. 4² din Legea nr. 346/2004, întreprinderile partenere la art. 4³ iar întreprinderile legate la art. 4⁴ din Legea nr. 346/2004 privind stimularea înființării și dezvoltării întreprinderilor mici și mijlocii. O întreprindere nu poate fi considerată micro-întreprindere sau întreprindere mică dacă cel puțin 25% din capitalul social ori din drepturile de vot ale acesteia sunt controlate, direct sau indirect, în comun ori cu titlu individual, de către una sau mai multe organisme ori colectivități publice conform art. 4⁵ al Legii nr. 346/2004.

Datele utilizate pentru calculul numărului mediu de salariați, cifra de afaceri netă anuală și activele totale sunt cele raportate în situațiile financiare aferente exercițiului financiar precedent, aprobate de adunarea generală a acționarilor sau asociațiilor conform art 6(1) al Legii nr. 346/2004.

Dacă la data întocmirii situațiilor financiare anuale întreprinderea nu se mai încadrează în plafoanele stabilite la art. 3 și 4, aceasta nu își va pierde calitatea de întreprindere mică, mijlocie sau microîntreprindere decât dacă depășirea acestor



Asociația GAL Regiunea Reditu-Prăjeni

Șoseaua Copoului, nr. 42, sat Breazu, comuna Reditu, județul Iași, tel/fax: 0232/227622
mail: galrediu-prajeni@yahoo.ro, site: www.gal-rediu-prajeni.ro

plafoane se produce în două exerciții financiare consecutive.”, conform art. 6 (2) al Legii nr. 346/2004.

Pentru o întreprindere nou înființată, numărul de salariați este cel declarat în Declarația privind încadrarea întreprinderii în categoria întreprinderilor mici și mijlocii și poate fi diferit de numărul de salariați prevăzut în proiect.

Se va verifica condiția de întreprinderi legate sau partenere sau autonoma pentru încadrarea în categoria de micro-întreprindere sau întreprindere mică.



Asociația GAL Regiunea Reditu-Prăjeni

Șoseaua Copoului, nr. 42, sat Breazu, comuna Reditu, județul Iași, tel/fax: 0232/227622
mail: galrediu-prajeni@yahoo.ro, site: www.gal-rediu-prajeni.ro

CAPITOLUL 5 - CONDIȚII MINIME OBLIGATORII PENTRU ACORDAREA SPRIJINULUI

Pentru a putea primi sprijin în cadrul măsurii 9, solicitantul sprijinului trebuie să îndeplinească următoarele condiții:

✓ Solicitantul nu trebuie să fie în insolvență sau incapacitate de plată

Se vor verifica: declarația pe propria răspundere, Buletinul Procedurilor de insolvență, alte documente specifice, după caz, fiecărei categorii de solicitanți.

EG1 Solicitantul să se încadreze în categoria beneficiarilor eligibili

Se vor verifica actele juridice de înființare și funcționare, specifice fiecărei categorii de solicitanți:

1. Agenții economici care se încadrează în categoria întreprinderilor mici și mijlocii (IMM) conform legislației în vigoare Legea 346/2004 și care activează sau urmează să activeze în domeniul TIC;

- ✓ documente de înființare
- ✓ situațiile financiare
- ✓ declarațiile pe proprie răspundere menționate în cererea de finanțare (încadrarea în IMM, firmă în dificultate, minimis etc.)

2. Entități publice, ADI, APL cu respectarea legislației specifice

- ✓ Precontract privind promisiunea de concesiune a serviciilor/ rețelei de comunicații (a se vedea procedura ANCOM din adresa 1065/13.01.2017, postată pe site-ul MADR secțiunea LEADER 2014-2020), sub condiția selectării cererii de finanțare pentru acordarea sprijinului
- ✓ Fișa tehnică a măsurii

3. GAL

- ✓ Autorizația GAL
- ✓ Statutul GAL din care să rezulte faptul că parteneriatul poate depune proiect în cadrul măsurii propuse prin Strategia de Dezvoltare Locală, prin care sunt sprijinite investiții în infrastructura de broadband
- ✓ Precontract privind promisiunea de concesiune a serviciilor/ rețelei de comunicații (a se vedea procedura ANCOM din adresa 1065/13.01.2017, postată pe site-ul MADR secțiunea LEADER 2014-2020), sub condiția selectării cererii de finanțare pentru acordarea sprijinului
- ✓ Fișa tehnică a măsurii



Asociația GAL Regiunea Rediu-Prăjeni

Șoseaua Copoului, nr. 42, sat Breazu, comuna Rediu, județul Iași, tel/fax: 0232/227622
mail: galrediuprajeni@yahoo.ro, site: www.gal-rediu-prajeni.ro

Indiferent de tipul de solicitant, se prezintă obligatoriu:

- ✓ Avizul INSCC privind documentația tehnică atașată cererii de finanțare
- ✓ Dovada notificării ANCOM – copie a formularului 1.3 din Decizia președintelui ANCOM nr. 987/2012 – pentru situația în care solicitantul are intenția de a furniza rețele și servicii de comunicații electronice +/- infrastructura fizică aferentă, respectiv a Autorizației generale emise de ANCOM pentru licențierea solicitantului în domeniul comunicațiilor electronice, pentru situația în care solicitantul FEADR este deja autorizat

EG2 Investiția să se încadreze în cel puțin una din acțiunile eligibile prevăzute prin fișa măsurii

Se verifică:

- ✓ Fișa măsurii din SDL
- ✓ Studiul de Fezabilitate/ Documentația de Avizare a Lucrărilor de Intervenții/ Memoriu Justificativ (doar în cazul achizițiilor simple și dotărilor care nu presupun montaj) întocmite conform legislației în vigoare
- ✓ Certificatul de Urbanism, după caz
- ✓ Avizul tehnic al INSCC

EG3 Solicitantul se angajează să asigure mentenanța investiției pe o perioadă de minim 5 ani de la ultima plată

Se va verifica în CF dacă solicitantul a bifat punctul 17. din doc. F. Declarația pe propria răspundere.

Se verifica Hotărârea/Hotărârile Consiliului Local/- Hotărârea Adunării Generale specifice fiecărei categorii de solicitanți (ONG, Unitate de cult, Persoană fizică autorizată/Societate Comercială), pentru implementarea proiectului cu referire la următoarele puncte (obligatorii):

- necesitatea și oportunitatea investiției;
- lucrările vor fi prevăzute în bugetul solicitantului
- pentru perioada de realizare a investiției, în cazul în care se obține finanțarea;
 - angajamentul că proiectul nu va fi generator de venit; angajamentul de a suporta cheltuielile de întreținere/mentenanță a investiției pe o perioadă de minimum 5 ani de la data efectuării ultimei plăți;
 - caracteristici tehnice ale investiției/investițiilor propuse (lungimi, arii, volume, capacități etc.);
 - nominalizarea și delegarea reprezentantului legal al solicitantului pentru relația cu AFIR în derularea proiectului.



Asociația GAL Regiunea Reditu-Prăjeni

Șoseaua Copoului, nr. 42, sat Breazu, comuna Reditu, județul Iași, tel/fax: 0232/227622
mail: galrediuprajeni@yahoo.ro, site: www.gal-rediu-prajeni.ro

EG4 Investiția trebuie să demonstreze necesitatea, oportunitatea și potențialul economic al acesteia, prin intermediul Studiului de Fezabilitate/Documentațiile de Avizare pentru Lucrări de Intervenții/Memoriu justificativ

Se vor verifica: *Hotărârea Consiliului Local (Hotărârile Consiliilor Locale în cazul ADI), Hotărârea Adunării Generale a ONG, Studiile de Fezabilitate/Documentațiile de Avizare pentru Lucrări de Intervenții inclusiv capitolul privind analiza cost-beneficiu/Memoriu justificativ.*

Avizul tehnic al INSCC

Se verifică secțiunea referitoare la identificarea în LZA a localităților pentru care se propune proiectul de investiții. În situația în care unele localități nu sunt identificate în LZA, se verifică dacă există corespondența cu ANCOM în vederea solicitării acordului de oportunitate pentru includerea localității respective în proiect

EG5 Investiția trebuie să respecte Planul Urbanistic General sau Planul Urbanistic Zonal aferent zonelor acoperite de investiții (dacă proiectul impune)

Se va verifica dacă investiția respectă toate specificațiile din Certificatul de Urbanism eliberat în temeiul reglementărilor Documentației de urbanism faza PUG.

În situația în care investiția propusă prin proiect nu se regăsește în PUG, solicitantul va depune Certificatul de Urbanism eliberat în temeiul reglementărilor Documentației de urbanism faza PUZ.

EG6 Investiția prevăzută prin proiect va fi realizată în spațiul rural fără acoperire broadband la punct fix, pe baza unei liste a zonelor albe întocmită și/sau agreată de autoritățile abilitate în domeniu (MSI/ANCOM)

Lista Zonelor Albe (**Anexa 9 la ghid**), actualizate în ianuarie 2017 de către ANCOM, la solicitarea AM PNDR. Se regeste și pe site-ul **MADR**: <http://www.madr.ro/> - secțiunea **Dezvoltare Rurală >> Implementare PNDR 2014-2020 >> LEADER 2014-2020**, precum și pe site-ul **ANCOM**: <http://www.ancom.org.ro/> - secțiunea **Consultare >> Observații**.

ATENȚIE!

Se va verifica dacă investiția va fi realizată în spațiul rural fără acoperire broadband la punct fix, pe baza listei zonelor albe întocmită și/sau agreată de autoritățile abilitate în domeniu (MSI/ANCOM);

Pentru verificarea eligibilității localităților unde se dorește să se implementeze proiectul de investiții, solicitantul sprijinului financiar trebuie să solicite de la



Asociația GAL Regiunea Reditu-Prăjeni

Șoseaua Copoului, nr. 42, sat Breazu, comuna Reditu, județul Iași, tel/fax: 0232/227622
mail: galrediuprajeni@yahoo.ro, site: www.gal-rediu-prajeni.ro

primăriile comunelor de care aparțin localitățile (satele) respective, o **adresă din care să rezulte:**

- **dacă acestea au emis vreo autorizație de construire** a unei rețele fixe de furnizare a serviciilor în bandă largă de mare viteză (peste 30 Mbps) și
- **dacă a început ori s-a finalizat construcția** efectivă.

Adresa prin care primăria confirmă faptul că nu a emis o astfel de autorizație de construire, **se depune la dosarul cererii de finanțare**. În caz contrar localitatea respectivă nu este eligibilă.

EG7 Solicitanții trebuie să prezinte toate avizele, acordurile și autorizațiile necesare investiției

Se verifica dacă solicitantul a bifat în declarația F din Cererea de finanțare ca va prezenta înainte de contractare documentele de la ANPM, documentul de la DSP (dacă este cazul), documentul de la DSVSA (dacă este cazul).

EG8 Solicitantul trebuie să prezinte avizul emis de INSCC

Solicitantul are obligația de a obține de la INSCC avizul asupra documentației tehnice aferente cererii de finanțare. **Avizul se atașează obligatoriu la cererea de finanțare**. În acest mod se verifica concordanța specificațiilor tehnice cu obiectivele Strategiei Naționale privind Agenda Digitală pentru România 2020.

Atentie! Acțiunile finanțate prin această măsură nu vor face obiectul finanțării altor fonduri comunitare sau naționale sau altor măsuri din PNDR;

EG9 Solicitantul trebuie să dovedească capacitatea de cofinanțare a investiției

Se verifică: Declarația pe propria răspundere din Cererea de Finanțare, punctul privind angajamentul privind asigurarea cofinanțării, cu obligativitatea ca, înainte de semnarea contractului, să aducă dovada capacității de cofinanțare. Declarația pe propria răspundere privind cofinanțarea proiectului prin contract de credit sau extras de cont

EG10 Viteza de transfer obligatorie prin proiect a conexiunii la internet în banda largă este de cel puțin 30Mbps, pentru orice tip de beneficiar tinta (utilizator final persoana fizică sau juridică)

Potrivit cerințelor Agendei Digitale pentru România 2020, se urmărește asigurarea prin proiect a conexiunii la internet în bandă largă pentru viteze de transfer de cel puțin **30 Mbps este o obligație**, pentru orice tip de beneficiar țintă (utilizator final



Asociația GAL Regiunea Reditu-Prăjeni

Șoseaua Copoului, nr. 42, sat Breazu, comuna Reditu, județul Iași, tel/fax: 0232/227622
mail: galrediuprajeni@yahoo.ro, site: www.gal-rediu-prajeni.ro

persoană fizică sau juridică). Vitezele de 1 Mbps pentru persoane fizice și 4 Mbps pentru persoane juridice sunt specificații tehnice valabile în perioada anterioară de programare (2007-2013), potrivit Strategiei guvernamentale de dezvoltare a comunicațiilor electronice în bandă largă în România pentru perioada 2009-2015 aprobată prin HG nr. 444/2009.

EG11 Investiția trebuie să fie în corelare cu orice strategie de dezvoltare națională/regională/județeană/locală aprobată corespunzătoare domeniului de investiții și să contribuie la atingerea obiectivelor prevăzute în Strategia de Dezvoltare Locală GAL Regiunea Reditu-Prăjeni

Se va verifica extrasul din strategia SDL GAL Regiunea Reditu-Prăjeni, din care rezultă că investiția este în corelare obiectivele propuse în aceasta.

EG12 Investiția, respectiv toate cheltuielile proiectului trebuie să se realizeze pe teritoriul GAL Regiunea Reditu-Prăjeni

Se vor verifica documentele beneficiarului din care reiese faptul că are sediul social sau punctul/punctele de lucru și activitatea pe teritoriul GAL. În cazul proiectelor de investiții care prevăd modernizarea se va demonstra că la momentul depunerii Cererii de Finanțare solicitantul deține autorizațiile de funcționare pentru punctul de lucru/punctele de lucru în care se va implementa proiectul, prin documente justificative emise de instituțiile avizatoare (de ex: Autorizația general/autorizația de mediu, Nota de constatare, etc). Pentru investiții noi, beneficiarul va deschide punct de lucru în zona amplasării proiectului. Se va verifica dacă investiția se realizează la nivel de comună, respectiv în satele componente

ATENȚIE! Pentru justificarea condițiilor minime obligatorii specifice proiectului dumneavoastră este necesar să fie prezentate în cuprinsul Studiului de Fezabilitate/ Documentației de Avizare pentru Lucrări de Intervenții/Memoriu justificativ toate informațiile concludente, informații pe care documentele justificative anexate le vor demonstra și susține.

ATENȚIE!

Solicitanții trebuie să se asigure că respectă obiectivele Strategiei Naționale privind Agenda Digitală pentru România 2020.

Verificarea concordanței specificațiilor tehnic ale soluțiilor propuse prin proiect, cu obiectivele Strategiei Naționale privind Agenda Digitală pentru România 2020, se realizează de către cercetători din cadrul Institutului Național de Studii și Cercetări în Comunicații (INSCC).

Solicitantul are obligația de a obține de la INSCC avizul asupra documentației tehnice aferente cererii de finanțare. Avizul se atașează obligatoriu la cererea de finanțare.



Asociația GAL Regiunea Reditu-Prăjeni

Șoseaua Copoului, nr. 42, sat Breazu, comuna Reditu, județul Iași, tel/fax: 0232/227622
mail: galrediuprajeni@yahoo.ro, site: www.gal-rediu-prajeni.ro

Atenție! Beneficiarii de finanțare în cadrul acestei măsuri trebuie să cunoască faptul că:

- în eventualitatea în care **proiectul selectat va fi unul care presupune instalarea de elemente de infrastructură fizică** (canale, conducte, țevi, camerele de tragere și de vizitare, cabinete, clădiri și intrări în clădiri, structuri de susținere a antenelor, turnuri, stâlpi, piloni s.a. necesare instalării sau susținerii rețelelor publice de comunicații electronice), **vor fi impuse beneficiarului, prin intermediul contractului de finanțare, obligații de acces furnizorilor de rețele publice de comunicații electronice la infrastructura fizică realizată de operatorii de rețea,**

- Potrivit art. 40 alin. (3) din Legea nr. 159/2016, furnizorii de rețele publice de comunicații electronice, operatorii de rețea, organismele din sectorul public și autoritățile administrației publice centrale ori locale, precum și persoanele care participă la implementarea proiectelor finanțate din fonduri publice au **obligația de a transmite ANCOM, precum și de a actualiza informații complete privind dezvoltarea și localizarea geografică a rețelelor publice de comunicații electronice și a elementelor de infrastructură fizică necesare susținerii acestora, pe care le dețin în proprietate sau în concesiune.**



PROIECT FINANȚAT DE
UNIUNEA EUROPEANĂ



împreună creștem
satul românesc



Asociația GAL Regiunea Reditu-Prăjeni

Șoseaua Copoului, nr. 42, sat Breazu, comuna Reditu, județul Iași, tel/fax: 0232/227622
mail: galrediu-prajeni@yahoo.ro, site: www.gal-rediu-prajeni.ro

CAPITOLUL 6 - TIPURI DE INVESTIȚII ȘI CHELTUIELI ELIGIBILE ȘI NEELIGIBILE

6.1 Costuri eligibile

În cadrul unui proiect cheltuielile pot fi eligibile și neeligibile. Finanțarea va fi acordată doar pentru rambursarea cheltuielilor eligibile, cu o intensitate a sprijinului în conformitate cu Fișa măsurii, în limita valorii maxime a sprijinului. Cheltuielile neeligibile vor fi suportate integral de către beneficiarul finanțării.

Fondurile nerambursabile vor fi acordate beneficiarilor eligibili pentru investiții corporale și/sau necorporale, conform următoarei **listei indicative a cheltuielilor eligibile:**

A. Crearea sau modernizarea buclelor locale la punct fix, care presupune:

1. **crearea unei infrastructuri de acces** broadband la punct fix (bucă locală sau „last mile”) în zonele fără acces la internet în bandă largă;
2. **modernizarea infrastructurii existente** de telecomunicații, în întregime sau parțial, inadecvată (care prezintă calitate scăzută, capacitate scăzută, siguranță scăzută sau acoperire insuficientă) sau incapabilă să ofere o calitate minimă a serviciilor *broadband*.
3. **investițiile aferente racordării** la o rețea de distribuție (backhaul network) în vederea asigurării unei conexiuni adecvate la rețeaua magistrală (backbone network).

B. Crearea rețelei de distribuție și crearea sau modernizarea buclelor locale, care, pe lângă acțiunile de la pct. A. 1) și 2) presupune și:

1. **crearea unei infrastructuri de distribuție** broadband (backhaul network), în zonele în care aceasta nu există, de la punctul de inserție în rețeaua magistrală de mare capacitate (backbone network) până la punctul local de acces în bandă largă (PLABL), pentru a conecta rețeaua de acces local la rețeaua backbone;
2. **investițiile aferente creării unei infrastructuri de distribuție** (backhaul-network) în vederea asigurării unei conexiuni adecvate la rețeaua magistrală (backbone network) și realizării punctelor de inserție și a lucrărilor de racordare la rețelele backbone.

Pentru ambele tipuri de acțiuni pot fi eligibile:

- ✓ lucrările de realizare sau modernizare a buclelor locale la punct fix (last-mile network), de la punctele locale de acces în bandă largă (PLABL) la utilizatorul final;
- ✓ realizarea sau modernizarea PLABL, inclusiv lucrările aferente necesare;



Asociația GAL Regiunea Reditu-Prăjeni

Șoseaua Copoului, nr. 42, sat Breazu, comuna Reditu, județul Iași, tel/fax: 0232/227622
mail: galrediu-prajeni@yahoo.ro, site: www.gal-rediu-prajeni.ro

- ✓ finanțarea echipamentelor tehnice și toate lucrările civile aferente instalării și punerii în funcțiune a acestora (ca de exemplu canalizații, conducte, piloni, stații la sol etc.);
- ✓ finanțarea sistemelor de software necesare;
- ✓ instalarea elementelor de rețea și a facilităților asociate acestora e.g.: switch local digital și routere, puncte de prezență etc.

Localitățile din Lista Zonelor Albe sunt localități în care pot să existe anumite rețele de comunicații electronice prin intermediul cărora se asigură servicii de internet la viteze sub 30 Mbps (servicii de internet care nu satisfac cerințele Agendei Digitale 2020) sau alte servicii de comunicații electronice (de exemplu, retransmisia programelor de televiziune). **Aceste rețele ar putea fi modernizate astfel încât să devină capabile să asigure servicii de internet la viteze peste 30 Mbps. Un solicitant care intenționează să modernizeze o rețea de comunicații electronice pentru a furniza servicii de internet la viteze peste 30 Mbps va propune costuri mai reduse în raport cu cele aferente instalării unei noi rețele în bandă largă.**

Atenție! În situația în care în localitatea vizată de măsură există acoperire cu rețele de comunicații electronice bazate pe tehnologiile 3G+(HSPA)/LTE/LTE Advanced3 se impune realizarea unei analize suplimentare pentru a justifica necesitatea intervenției publice. Această analiză va viza, în principal, condițiile comerciale de furnizare a serviciilor de acces la internet la puncte mobile prin intermediul acestor rețele.

Atenție! Conform art. 7 (4) din HG nr. 226/2015 cu modificările și completările ulterioare, costurile generale ocazionate de cheltuielile cu construcția sau renovarea de bunuri imobile și achiziționarea sau cumpărarea prin leasing de mașini și echipamente noi, în limita valorii pe piață a activului precum onorariile pentru arhitecți, ingineri și consultanți, onorariile pentru consiliere privind durabilitatea economică și de mediu, inclusiv studiile de fezabilitate, vor fi realizate în **limita a 10%** din totalul cheltuielilor eligibile pentru proiectele care prevăd și construcții - montaj și în **limita a 5%** pentru proiectele care prevăd investiții în achiziții, altele decât cele referitoare la construcții-montaj.

Cheltuielile privind costurile generale ale proiectului sunt:

Cheltuieli pentru consultanță, proiectare, monitorizare și management, inclusiv onorariile pentru consiliere privind durabilitatea economică și de mediu, taxele pentru eliberarea certificatelor, potrivit art. 45 din Regulamentul (UE) nr. 1305/2013 cu modificările și completările ulterioare, precum și cele privind obținerea avizelor și autorizațiilor necesare implementării proiectelor, prevăzute în legislația națională.



PROIECT FINANȚAT DE
UNIUNEA EUROPEANĂ



Asociația GAL Regiunea Reditu-Prăjeni

Șoseaua Copoului, nr. 42, sat Breazu, comuna Reditu, județul Iași, tel/fax: 0232/227622
mail: galrediu-prajeni@yahoo.ro, site: www.gal-rediu-prajeni.ro

Cheltuielile pentru consultanță în vederea organizării procedurilor de achiziție sunt eligibile.

Cheltuielile privind costurile generale ale proiectului, inclusiv cele efectuate înaintea aprobării finanțării, **sunt eligibile** dacă respectă prevederile art.45 din Regulamentul (UE) nr. 1305 / 2013 **și îndeplinesc următoarele condiții**:

a) sunt prevăzute sau rezultă din aplicarea legislației în vederea obținerii de avize, acorduri și autorizații necesare implementării activităților eligibile ale operațiunii sau rezultă din cerințele minime impuse de PNDR 2014 - 2020;

b) sunt aferente, după caz: unor studii și/sau analize privind durabilitatea economică și de mediu, studiu de fezabilitate, proiect tehnic, documentație de avizare a lucrărilor de intervenție, întocmite în conformitate cu prevederile legislației în vigoare;

c) sunt aferente activităților de coordonare și supervizare a execuției și recepției lucrărilor de construcții - montaj. Cheltuielile de consultanță și pentru managementul proiectului sunt eligibile dacă respectă condițiile anterior menționate și se vor deconta proporțional cu valoarea fiecărei tranșe de plată aferente proiectului. Excepție fac cheltuielile de consiliere pentru întocmirea dosarului Cererii de Finanțare, care se pot deconta integral în cadrul primei tranșe de plată. Studiile de Fezabilitate și/sau documentațiile de avizare a lucrărilor de intervenție, aferente cererilor de finanțare depuse de solicitanții, trebuie întocmite potrivit prevederilor legale în vigoare.

Cheltuielile de consultanță și pentru managementul proiectului sunt eligibile dacă respectă condițiile anterior menționate și se vor deconta proporțional cu valoarea fiecărei tranșe de plată aferente proiectului. Excepție fac cheltuielile de consiliere pentru întocmirea dosarului Cererii de Finanțare, care se pot deconta integral în cadrul primei tranșe de plată.

Studiile de Fezabilitate și/sau documentațiile de avizare a lucrărilor de intervenție/Memoriul justificativ, aferente cererilor de finanțare depuse de solicitanții, trebuie întocmite potrivit prevederilor legale în vigoare.

Conținutul-cadru al proiectului tehnic va respecta prevederile legale în vigoare privind conținutul-cadru al documentației tehnico-economice aferente investițiilor publice, precum și a structurii și metodologiei de elaborare a devizului general pentru obiective de investiții și lucrări de intervenții".

Cheltuielile necesare pentru implementarea proiectului sunt eligibile dacă:

a) sunt realizate efectiv după data semnării contractului de finanțare și sunt în legătură cu îndeplinirea obiectivelor investiției;

b) sunt efectuate pentru realizarea investiției cu respectarea rezonabilității costurilor;



Asociația GAL Regiunea Reditu-Prăjeni

Șoseaua Copoului, nr. 42, sat Breazu, comuna Reditu, județul Iași, tel/fax: 0232/227622
mail: galrediuprajeni@yahoo.ro, site: www.gal-rediu-prajeni.ro

c) sunt efectuate cu respectarea prevederilor contractului de finanțare semnat cu AFIR; d) sunt înregistrate în evidențele contabile ale beneficiarului, sunt identificabile, verificabile și sunt susținute de originalele documentelor justificative, în condițiile legii.

Atenție! Investițiile în achiziție echipamente IT, soft-uri, brevete mărci, drepturi de autor, dezvoltare de soft pt toate domeniile, nu sunt decontabile din cuantumul alocat investițiilor de broadband.

6.2 Costuri neeligibile

Cheltuielile neeligibile generale sunt:

- investițiile în achiziție echipamente IT, brevete mărci, drepturi de autor, dezvoltare de soft pt toate domeniile, nu sunt decontabile din cuantumul alocat investițiilor de broadband.
- cheltuielile cu achiziționarea de bunuri și echipamente „second hand”;
- cheltuieli efectuate înainte de semnarea contractului de finanțare a proiectului;
- cheltuieli cu achiziția mijloacelor de transport pentru uz personal și pentru transport persoane;
- cheltuieli cu investițiile ce fac obiectul dublei finanțări care vizează aceleași costuri eligibile;
- în cazul contractelor de leasing, celelalte costuri legate de contractele de leasing, cum ar fi marja locatorului, costurile de refinanțare a dobânzilor, cheltuielile generale și cheltuielile de asigurare;
- cheltuieli neeligibile în conformitate cu art. 69, alin (3) din R (UE) nr. 1303 / 2013 și anume:
 - a.** dobânzi debitoare, cu excepția celor referitoare la granturi acordate sub forma unei subvenții pentru dobândă sau a unei subvenții pentru comisioanele de garantare;
 - b.** achiziționarea de terenuri neconstruite și de terenuri construite;
 - c.** taxa pe valoarea adăugată, cu excepția cazului în care aceasta nu se poate recupera în temeiul legislației naționale privind TVA-ul sau a prevederilor specifice pentru instrumente financiare. Lista investițiilor și costurilor neeligibile se completează cu prevederile Hotărârii de Guvern nr. 226/2 aprilie 2015 privind stabilirea cadrului general de implementare a Măsurilor Programului Național de Dezvoltare Rurală cofinanțate din Fondul European Agricol pentru Dezvoltare Rurală și de la bugetul de stat pentru perioada 2014 – 2020, cu modificările și completările ulterioare.

Cheltuielile neeligibile specifice sunt:

- Contribuția în natură;
- Costuri privind închirierea de mașini, utilaje, instalații și echipamente;



Asociația GAL Regiunea Reditu-Prăjeni

Șoseaua Copoului, nr. 42, sat Breazu, comuna Reditu, județul Iași, tel/fax: 0232/227622
mail: galrediuprajeni@yahoo.ro, site: www.gal-rediu-prajeni.ro

- Costuri operaționale inclusiv costuri de întreținere și chirie.



Asociația GAL Regiunea Reditu-Prăjeni

Șoseaua Copoului, nr. 42, sat Breazu, comuna Reditu, județul Iași, tel/fax: 0232/227622
mail: galrediu-prajeni@yahoo.ro, site: www.gal-rediu-prajeni.ro

CAPITOLUL 7 – VALOAREA SPRIJINULUI NERAMBURSABIL

Intensitatea sprijinului va fi de:

- 100% pentru investiții negeneratoare de venit;
- 100% pentru investiții generatoare de venit cu utilitate publică;
- 90% pentru investiții generatoare de venit pentru cheltuielile eligibile din proiect.

Valoarea maximă nerambursabilă este de maxim 78.930 euro/proiect, indiferent de tipul investiției.

Sprijinul se acorda sub forma rambursarii costurilor eligibile suportate și platite efectiv.

Notă. Investițiile pentru infrastructura de broadband intră sub incidența prevederilor Regulamentului nr. 1407/2013, privitoare la cumulul de minimis.

Pentru beneficiarii care primesc finanțare pentru proiectele aferente măsurilor cuprinse în PNDR 2014 - 2020, potrivit regulii de minimis, pe baza declarației pe propria răspundere și a verificărilor efectuate de AFIR, valoarea totală a ajutoarelor de minimis acordate unei întreprinderi unice, potrivit Regulamentului (UE) nr. 1.407/2013, nu depășește 200.000 euro pe durata a 3 ani fiscali, perioadă evaluată pe o bază continuă, astfel încât pentru fiecare nouă solicitare a unui ajutor de minimis se determină suma totală a ajutorului de minimis acordat în anul fiscal în cauză, precum și pe perioada ultimilor 2 ani fiscali.

Beneficiarii care primesc finanțare pentru proiectele depuse în cadrul schemelor de ajutor de stat aferente unor submăsuri din cadrul PNDR 2014 - 2020 trebuie să respecte regulile de cumul specifice fiecărui tip de ajutor de stat, potrivit reglementărilor europene și naționale în vigoare.

Verificarea se va efectua în baza Declarației pe proprie răspundere a solicitantului privind respectarea regulii de cumul a ajutoarelor de stat și a ajutoarelor de minimis conform Anexei 5 la Ghidul solicitantului.

Asociația GAL Regiunea Rediu-Prăjeni

Șoseaua Copoului, nr. 42, sat Breazu, comuna Rediu, județul Iași, tel/fax: 0232/227622
mail: galrediuprajeni@yahoo.ro, site: www.gal-rediu-prajeni.ro

CAPITOLUL 8 – CRITERIILE DE SELECTIE ALE PROIECTULUI

Toate proiectele eligibile vor fi punctate în acord cu criteriile de selecție conform tabelului de mai jos:

Nr. crt	Criterii de selecție	Punctaj	Observații
1	<p>Proiectul deservește direct cât mai mulți locuitori</p> <p>Se consideră numărul locuitorilor deserviți (Nd) direct de proiect raportat la numărul total al locuitorilor comunei (Ncom), totul înmulțit cu 40.</p> <p>$Nd / Ncom \times 40$</p> <p>Rezultatul va fi exprimat de un număr cu 4 zecimale</p>	40 p	<p>Numărul total al populației comunei este conform Rezultatului final al recensământului populației și locuințelor din anul 2011 – Tabelul nr. 3 „Populația stabilă pe sexe și grupe de vârstă – județe, municipii, orașe, comune”, (se va consulta colona nr. 1, Anexa 11.</p>
2	<p>Proiecte a căror soluție tehnică oferă cea mai mare viteză de transfer a datelor pentru utilizatorul final (max. 25p)</p> <p>a) Între 30-35 MBpS – 15p b) Peste 35 MBpS – 25p</p>	25 p	<p>Se verifica viteza de transfer prevăzută în documentația tehnică – SF/MJ Aviz INSCC</p>
3	<p>Proiecte ce propun soluții tehnice, echipamente și tehnologii inovative</p>	20 p	<p>Se verifica dacă proiectul propune folosirea unor soluții, echipamente sau tehnologii inovative. În acest sens, se va atașa și se va verifica declarația pe propria răspundere privind elementele inovative, respectiv Anexa 3.</p>
4	<p>Proiecte care prin investiția propusă se adresează unui număr cât mai mare de gospodării (max. 15p)</p> <p>a) Minim 50 gospodării 5 p b) 51-100 gospodării 10 p c) Peste 100 gospodării 15 p</p>	15 p	<p>Se calculează punctajul în funcție de numărul de gospodării estimate a avea posibilitatea să se conecteze prin proiect conform Adeverinței de la primărie cu numărul de gospodării, agenți economici în zona albă în care se implementează proiectul</p>
	TOTAL:	100 p	



Asociația GAL Regiunea Reditu-Prăjeni

Șoseaua Copoului, nr. 42, sat Breazu, comuna Reditu, județul Iași, tel/fax: 0232/227622
mail: galrediuprajeni@yahoo.ro, site: www.gal-rediu-prajeni.ro

Pentru această măsură pragul minim este de 30 de puncte și reprezintă pragul sub care niciun proiect nu poate intra la finanțare.

Selecția proiectelor se face în ordinea descrescătoare a punctajului de selecție în cadrul alocării disponibile pentru selecție, iar pentru proiectele cu același punctaj, departajarea se va face crescător în funcție de valoarea eligibilă a proiectelor.

În cazul proiectelor cu același punctaj și aceeași valoare a sprijinului, departajarea acestora se va face în ordinea următoarelor criterii de departajare:

- 1. Numărul de gospodării din spațiul rural**
- 2. Populație netă care beneficiază de servicii TIC**

Atenție! NU este permisă finanțarea a două sau mai multe proiecte care se suprapun parțial sau total pe spațiul teritorial propus și să desfășureze investițiile, chiar dacă ele sunt depuse de beneficiari diferiți.

Departajarea proiectelor care se suprapun total sau parțial pe spațiul teritorial propus și să desfășureze investițiile se va face în funcție de costul și tipul lucrării, respectiv vor avea întâietate proiectele care se adresează **lucrărilor de modernizare (cost mai mic)** înaintea celor care au ca obiectiv construirea infrastructurii de broadband.

ATENȚIE! Este important ca înainte de depunerea cererii de finanțare, să identificați, obiectiv, punctajul estimat (autoevaluare, prescoring) pe care aceasta o întrunește și să-l menționați în cererea de finanțare, secțiunea A6 „Date despre tipul de proiect și beneficiar”, precum și încadrarea corectă a proiectului din punct de vedere a alocării financiare a măsurii (alocare distinctă). Solicitanții vor detalia în cadrul Cererii de Finanțare secțiunea A „Date despre tipul de proiect și beneficiar”, la punctul A6.3.1, fiecare criteriu de selecție care concurează la prescoringul înscris la punctul A6.3.

ATENȚIE! Toate activitățile pe care solicitantul se angajează să le efectueze prin investiție, atât la faza de implementare a proiectului cât și în perioada de monitorizare, activități pentru care cererea de finanțare a fost selectată pentru finanțare nerambursabilă, devin condiții obligatorii.

În situația în care, la verificarea oricărei cereri de plată, sau la verificările efectuate în perioada de monitorizare, se constată că aceste condiții nu mai sunt îndeplinite de către proiect sau beneficiar, plățile vor fi sistate, contractul de finanțare va fi reziliat și toate plățile efectuate de AFIR până la momentul constatării neregularității vor fi încadrate ca debite în sarcina beneficiarului, la dispoziția AFIR.



PROIECT FINANȚAT DE
UNIUNEA EUROPEANĂ



împreună creștem
satul românesc



Asociația GAL Regiunea Rediu-Prăjeni

Șoseaua Copoului, nr. 42, sat Breazu, comuna Rediu, județul Iași, tel/fax: 0232/227622
mail: galrediuprajeni@yahoo.ro, site: www.gal-rediu-prajeni.ro

CAPITOLUL 9 – COMPLETAREA, DEPUNEREA ȘI VERIFICAREA DOSARULUI DE FINANȚARE

Dosarul Cererii de Finanțare conține Cererea de Finanțare însoțită de anexele tehnice și administrative, conform listei documentelor, legate într-un singur dosar, astfel încât să nu permită detașarea și / sau înlocuirea acestora.

Formularul standard al Cererii de Finanțare este prezentat în Anexa 1 la prezentul Ghid și este disponibil în format electronic, la adresa www.gal-rediu-prajeni.ro.

Atenție! Cererea de Finanțare trebuie însoțită de anexele prevăzute în modelul standard. Anexele Cererii de Finanțare fac parte integrantă din aceasta.

Atenție!

Este necesar să se respecte formatul standard al anexei „Indicatori de monitorizare” care face parte integrată din Cererea de finanțare, precum și conținutul acesteia. Se vor completa numai informațiile solicitate (nu se vor adăuga alte câmpuri de indicatori în afara celor incluși în anexa menționată mai sus). **Completarea anexei la cererea de finanțare este obligatorie.**

9.1 Completarea Cererii de Finanțare

Cererea de Finanțare se va redacta pe calculator, în limba română și trebuie însoțită de anexele prevăzute în modelul standard. Anexele Cererii de finanțare fac parte integrantă din aceasta. Documentele obligatorii de anexat la momentul depunerii cererii de finanțare vor fi cele precizate în modelul-cadru.

Completarea Cererii de finanțare, inclusiv a anexelor la aceasta, se va face conform modelului standard adaptat de GAL. Modificarea modelului standard de către solicitant (eliminarea, renumerotarea secțiunilor, anexarea documentelor suport în altă ordine decât cea specificată etc.) poate conduce la respingerea Dosarului Cererii de Finanțare.

Cererea de finanțare trebuie completată într-un mod clar și coerent pentru a înlesni procesul de evaluare al acesteia. În acest sens, se vor furniza numai informațiile necesare și relevante, care vor preciza modul în care va fi atins scopul proiectului, avantajele ce vor rezulta din implementarea acestuia și în ce măsură proiectul contribuie la realizarea obiectivelor Strategiei de Dezvoltare Locală.

Compartimentul tehnic GAL asigură suportul necesar solicitanților pentru completarea cererilor de finanțare, privind aspectele de conformitate pe care acestea trebuie să le îndeplinească.



Asociația GAL Regiunea Reditu-Prăjeni

Șoseaua Copoului, nr. 42, sat Breazu, comuna Reditu, județul Iași, tel/fax: 0232/227622
mail: galrediuprajeni@yahoo.ro, site: www.gal-rediu-prajeni.ro

Atenție! Pentru a facilita accesarea fondurilor europene nerambursabile prin FEADR, solicitantul **poate beneficia de fonduri în avans** (conform prevederilor Regulamentului Consiliului (CE) nr. 1305/2013 privind sprijinul pentru dezvoltare rurală acordat din Fondul European Agricol pentru Dezvoltare Rurală, cu modificările și completările ulterioare, ale Regulamentului Comisiei (CE) nr. 807/2014 de stabilire a normelor de aplicare a Regulamentului (CE) nr. 1305/2013, cu modificările și completările ulterioare și, respectiv, ale H.G. nr. 226/2015).

Beneficiarul poate opta pentru obținerea unui avans prin bifarea căsuței corespunzătoare în Cererea de Finanțare. Beneficiarul care nu a solicitat avans la data depunerii Cererii de Finanțare, are posibilitatea de a solicita obținerea avansului ulterior semnării Contractului de Finanțare FEADR cu condiția să nu depășească data depunerii primului dosar al Cererii de plată la Autoritatea Contractantă și atunci când are avizul favorabil din partea AFIR pentru achiziția prioritar majoritară. Avansul se recuperează la ultima tranșă de plată.

9.2 Depunerea dosarului Cererii de Finanțare

Depunerea se va realiza la sediul GAL Regiunea Reditu-Prăjeni sub forma cererii de finanțare și a documentelor anexă, atașate cererii de finanțare.

Dosarele Cererilor de Finanțare sunt depuse personal de către reprezentantul legal, așa cum este precizat în formularul Cererii de Finanțare, sau de către un împuternicit prin procură legalizată (în original) al reprezentantului legal, la sediul GAL Regiunea Reditu-Prăjeni, înaintea datei limită care figurează în licitația de proiecte.

GAL Regiunea Reditu-Prăjeni **înregistrează cererea de finanțare în Registrul de Intrări/Ieșiri** și aplică un număr de înregistrare pe prima pagina a proiectului, iar solicitantul primește un bon cu acest număr de înregistrare. După înregistrare, documentația primită de la solicitant este transmisă unui expert pentru verificarea conformității.

Cererea de finanțare se depune în format letric în două exemplare (un original și o copie) și în format electronic (CD – 2 exemplare, care va cuprinde scanul cererii de finanțare și cererea de finanțare în format editabil). Exemplarele vor fi marcate clar, pe copertă, în partea superioară dreaptă, cu „ORIGINAL”, respectiv „COPIE”.

Fiecare exemplar din Cererea de Finanțare va fi legat, paginat și opisat, cu toate paginile numerotate manual în ordine de la 1 la n în partea dreaptă sus a fiecărui document, unde n este numărul total al paginilor din dosarul complet, inclusiv documentele anexate, astfel încât să nu permită detașarea și/sau înlocuirea documentelor. OPISUL va fi numerotat cu pagina 0. Fiecare pagină va purta ștampila și semnătura solicitantului.



PROIECT FINANȚAT DE
UNIUNEA EUROPEANĂ



Asociația GAL Regiunea Reditu-Prăjeni

Șoseaua Copoului, nr. 42, sat Breazu, comuna Reditu, județul Iași, tel/fax: 0232/227622
mail: galrediuprajeni@yahoo.ro, site: www.gal-rediu-prajeni.ro

Pentru acele documente care rămân în posesia solicitantului, copiile depuse în Dosarul cererii de finanțare trebuie să conțină mențiunea „Conform cu originalul”. Expertul GAL va confrunta copiile cu originalul și, în caz de conformitate, va consemna în Fisa de verificare a conformității. În vederea încheierii contractului de finanțare, solicitanții declarați eligibili vor trebui să prezinte obligatoriu documentele specifice precizate în cadrul cererii de finanțare în original, în vederea verificării conformității.

Denumirea fișierelor nu trebuie să conțină caractere de genul: “~ ” # % & * : < > ? / \ { | }”, nu trebuie să conțină două puncte succesive “..”. Numărul maxim de caractere ale denumirii unui fișier nu trebuie să fie mai mare de 128, iar numărul maxim de caractere ale denumirii unui director de pe CD nu trebuie să fie mai mare de 128 de caractere. Piesele desenate care depășesc formatul A3, se pot atașa salvate direct în format .pdf, la care se va adăuga declarația proiectantului privind conformitatea cu planșele originale din Cererea de Finanțare.

Documentele justificative aferente Cererii de Finanțare depuse vor fi bifate în căsuțele corespunzătoare din cadrul Secțiunii E – “Lista documentelor anexate proiectelor aferente măsurii 9” a Cererii de Finanțare. Cererea de Finanțare trebuie însoțită de anexele tehnice și administrative conform listei documentelor prevăzute în modelul standard. Anexele Cererii de Finanțare fac parte integrantă din aceasta și vor fi depuse în format letric (pe hârtie).

Solicitantul trebuie să se asigure că are un exemplar complet al Cererii de finanțare.

Angajatul GAL Regiunea Reditu-Prăjeni înregistrează cererea de finanțare în Registrul de Intrări/Ieșiri și aplică un număr de înregistrare pe prima pagina a proiectului, iar solicitantul primește un bon cu acest număr de înregistrare. După înregistrare, documentația primită de la solicitant este transmisă Șefului ierarhic (Manager) care o repartizează pentru verificarea conformității unui expert.

Atenție! Va fi atașată o copie electronică (prin scanare) a tuturor documentelor atașate dosarului Cererii de Finanțare, salvate ca fișiere distincte cu denumirea conformă listei documentelor (secțiunea specifică E din Cererea de Finanțare). Scanarea se va efectua după finalizarea dosarului înainte de a fi legat, cu o rezoluție de scanare maximă de 300 dpi (recomandat 150 dpi) în fișiere format PDF

9.3 Verificarea dosarului Cererii de Finanțare

1. Verificarea Conformității Cererii de Finanțare

Conformitatea va fi efectuată în **maxim 48 de ore** de la primirea proiectului.



Asociația GAL Regiunea Reditu-Prăjeni

Șoseaua Copoului, nr. 42, sat Breazu, comuna Reditu, județul Iași, tel/fax: 0232/227622
mail: galrediuprajeni@yahoo.ro, site: www.gal-rediu-prajeni.ro

Verificarea conformității Cererii de Finanțare și a anexelor acesteia se realizează pe baza Fișei de Verificare a Conformității specifică fiecărei măsuri de finanțare din SDL și a metodologiei aferente, elaborată de GAL Regiunea Reditu - Prăjeni și afișată pe site-ul www.gal-rediu-prajeni.ro.

Controlul conformității constă în verificarea Cererii de Finanțare dacă este corect completată, dacă este prezentată pe suport de hârtie și în format electronic, dacă anexele tehnice și administrative cerute sunt anexate, dacă este prezentată în numărul de exemplare solicitat.

Experții GAL verifică dacă:

- Dosarul Cererii respectă cerințele de conformitate menționate în cadrul Ghidului Solicitantului aferent măsurii din SDL, dacă este prezentat în format tipărit și electronic, în numărul de exemplare solicitat și cu anexele tehnice solicitate în termen de valabilitate.

- Pe CD formatul electronic al documentelor atașate: Cererea de finanțare (scanată și formatul editabil), inclusiv documentația atașată acesteia (partea economică a Studiului de Fezabilitate/Documentației de avizare pentru Lucrări de Intervenții/Memoriul justificativ/ Planul de afaceri) și copia electronică a dosarului cererii de finanțare.

- Fiecare exemplar din Cererea de finanțare a fost legat, paginat, are opis, are toate paginile numerotate manual în ordine de la 1 la n în partea dreaptă sus a fiecărui document, unde n este numărul total al paginilor din dosarul complet, inclusiv documentele anexate, astfel încât să nu permită detașarea și/sau înlocuirea documentelor. Opisul se numerotează cu 0.

- Copiile documentelor originale care rămân în posesia solicitantului (ex: act de proprietate), conțin mențiunea „Conform cu originalul” și să fie semnate de reprezentantul legal al solicitantului. Se verifică dacă documentele depuse în copie corespund cu documentele în original.

- Exemplarul Copie/Original va avea înscris pe copertă, în partea superioară dreaptă, mențiunea «COPIE», respectiv «ORIGINAL».

- Fiecare pagină din dosar va purta ștampila și semnătura în original, în partea dreapta sus a fiecărui document.

Erorile de formă sunt erorile făcute de către solicitant în completarea Cererii de Finanțare care sunt descoperite de experții verificali ai GAL dar care, cu ocazia verificării conformității, pot fi corectate de către aceștia din urmă pe baza unor dovezi/ informații prezentate explicit în documentele anexate Cererii de Finanțare. Erorile de formă se corectează în procesul de evaluare prin solicitare de informații suplimentare.

Dacă în urma solicitării informațiilor suplimentare trebuie prezentate documente, acestea trebuie să fie emise la o dată anterioară depunerii cererii de finanțare la GAL. În cazul în care se solicită informații suplimentare, Fișa de solicitare a informațiilor suplimentare se va emite în cel mult 2 zile de la data înregistrării



Asociația GAL Regiunea Reditu-Prăjeni

Șoseaua Copoului, nr. 42, sat Breazu, comuna Reditu, județul Iași, tel/fax: 0232/227622
mail: galrediuprajeni@yahoo.ro, site: www.gal-rediu-prajeni.ro

proiectului la GAL. Termenul de răspuns la informații suplimentare privind conformitatea este de maxim 5 zile.

La dosarul administrativ al cererii de finanțare, întocmit de experții GAL, se va depune doar fișa de verificare a conformității, fără partea de metodologie.

Expertul 1 întocmește Fișa de verificare a conformității. Persoana care verifică munca Expertului 1 este Expertul 2 din cadrul GAL Regiunea Reditu-Prăjeni. În urma verificării, acesta contrabifează Fișa de verificare a conformității respectându-se astfel principiul "4 ochi".

Toate verificările efectuate de către evaluatori vor respecta principiul de verificare "4 ochi", respective vor fi semnate de către doi experți - un expert care completează și un expert care verifică.

După finalizarea verificării conformității, solicitantul este înștiințat dacă cererea de finanțare este conformă sau i se explică cauzele neconformității. Solicitantul are obligația de a lua la cunoștință prin semnătura fișa de verificare a conformității. În cazul în care solicitantul nu dorește să semneze de luare la cunoștință, expertul va consemna acest fapt pe fișa de verificare a conformității în dreptul reprezentantului legal prin mențiunea „Solicitantul refuză să semneze”, va semna și va data această observație. După verificare conformității cererii de finanțare pot exista două variante:

- Cererea de Finanțare este declarată conformă, solicitantul primește o copie după Fișa de verificare a conformității, se returnează documentele originale prin care expertul a verificat conformitatea documentelor copie cu documentele originale și se va trece la următoarea etapă de verificare, respectiv verificarea eligibilității;
- Cererea de Finanțare este declarată neconformă dacă nu este completată corect, nu respectă formatul disponibil pe site-ul GAL, lipsesc documente obligatorii și nu au fost prezentate în urma solicitării de informații suplimentare. Solicitantul primește o copie după Fișa de verificare a conformității care atestă neconformitatea.

În baza procesului verbal de restituire, se va restitui solicitantului exemplarul Original al cererii de finanțare și CD-ul. Exemplarul Copie al Cererii de Finanțare și copia electronică este necesar să rămână la GAL Regiunea Reditu-Prăjeni pentru arhivare și pentru verificări ulterioare (Audit, Direcția Generală Control, Antifraudă și Inspecții – DGCAI, Curtea de Conturi, eventuale contestații, etc).

Cererile de Finanțare declarate neconforme pot fi corectate/completate și redepuse de către solicitanți în cadrul aceluiași apel de proiecte – dacă mai este deschis – sau în cadrul următorului apel lansat pentru aceeași măsură. Aceeași cerere de finanțare poate fi declarată neconformă de maximum două ori pentru aceeași licitație de proiecte.

După verificarea conformității, pentru fiecare cerere de finanțare conformă, expertul care a instrumentat Cererea de finanțare **înființează dosarul administrativ**. Dosarul va avea același număr cu numărul de înregistrare al cererii de finanțare, o copertă și un opis, care va fi completat de către expert.

Dosarul administrativ va cuprinde:



Asociația GAL Regiunea Reditu-Prăjeni

Șoseaua Copoului, nr. 42, sat Breazu, comuna Reditu, județul Iași, tel/fax: 0232/227622
mail: galrediu-prajeni@yahoo.ro, site: www.gal-rediu-prajeni.ro

- Fișa de verificare a conformității (formular propriu);
- Fișa de verificare a eligibilității, întocmită de GAL (formular propriu);
- Fișa de verificare a criteriilor de selecție, întocmită de GAL (formular propriu);
- Fișa de verificare pe teren, întocmită de GAL (formular propriu) – dacă este cazul;
- Raportul de selecție, întocmit de GAL (formular propriu);
- Copii ale declarațiilor persoanelor implicate în procesul de evaluare și selecție de la nivelul GAL, privind evitarea conflictului de interese (formular propriu);
- Raportul de contestații, întocmit de GAL (formular propriu) - dacă este cazul.

Fișa de verificare a conformității, Fișa de verificare a eligibilității, Fișa de verificare a criteriilor de selecție și Fișa de verificare pe teren (dacă este cazul) sunt elaborate de către GAL.

1. Verificarea Eligibilității Cererii de Finanțare

Verificarea eligibilității tehnice și financiare se va realiza în **maxim 90 de zile** de la depunere.

Verificarea eligibilității Cererii de Finanțare și a anexelor acesteia se realizează pe baza Fișei de verificare a eligibilității și a metodologiei aferente fiecărei măsuri din SDL, elaborate de GAL Regiunea Reditu-Prăjeni și afișată pe site-ul www.gal-rediu-prajeni.ro.

Nu este permisă încadrarea în subcap. 4.1 Construcții și instalații, atât a unor cheltuieli eligibile cât și a unor cheltuieli neeligibile, fără a se detalia în devizele pe obiect lucrările corespunzătoare spațiilor/ instalațiilor ce se vor executa.

Pentru restul subcapitolelor de la cap. 4, se vor preciza care sunt echipamentele, utilajele / montajul care fac parte din categoria cheltuielilor eligibile/neeligibile.

Pentru Cererile de Finanțare care se vor verifica la nivelul GAL Regiunea Reditu-Prăjeni, Managerul GAL va repartiza Cererile de Finanțare conforme la doi experți, verificările efectuate respectând astfel principiul de verificare „4 ochi”.

Verificarea eligibilității constă în:

- ✓ verificarea eligibilității solicitantului;
- ✓ verificarea criteriilor de eligibilitate;
- ✓ verificarea bugetului indicativ al proiectului;
- ✓ verificarea Studiului de Fezabilitate/Documentației de Avizare pentru Lucrări de Intervenții/Memoriu justificativ și a tuturor documentelor anexate..

În cazul în care restul documentelor din Cererea de Finanțare nu sunt în conformitate cu forma cerută conform anexei „Documentele necesare întocmirii Cererii de Finanțare”, Cererea de Finanțare va fi declarată neeligibilă.

Cazurile în care expertul evaluator poate solicita informații suplimentare sunt următoarele:



Asociația GAL Regiunea Reditu-Prăjeni

Șoseaua Copoului, nr. 42, sat Breazu, comuna Reditu, județul Iași, tel/fax: 0232/227622
mail: galrediu-prajeni@yahoo.ro, site: www.gal-rediu-prajeni.ro

a) în cazul în care documentația tehnico-economică (Studiul de Fezabilitate/Memoriul justificativ/ Documentația de Avizare pentru Lucrări de Intervenții) conține informații insuficiente pentru clarificarea unui criteriu de eligibilitate sau există informații contradictorii în interiorul ei, ori față de cele menționate în Cererea de Finanțare.

b) în caz de suspiciune privitoare la amplasamentul investiției, se poate solicita extras de Carte funciară și în situațiile în care nu este obligatorie depunerea acestui document.

Atenție! Nu este permisă încadrarea în subcap. 4.1 Construcții și instalații, atât a unor cheltuieli eligibile cât și a unor cheltuieli neeligibile, fără a fi detaliate în devizele pe obiect, distinct, lucrările/spațiile/instalațiile corespunzătoare categoriilor de cheltuieli.

c) în cazul în care avizele, acordurile, autorizațiile au fost eliberate de către autoritățile emitente într-o formă care nu respectă protocoalele încheiate între AFIR și instituțiile respective.

d) în cazul în care în bugetul indicativ (inclusiv devizele financiare și devizele pe obiect) există diferențe de calcul sau încadrarea categoriilor de cheltuieli eligibile/neeligibile nu este făcută corect.

În cazul în care restul documentelor din Cererea de Finanțare nu sunt în

conformitate cu forma cerută la cap. „Documentele necesare întocmirii Cererii de finanțare”, **Cererea de finanțare va fi declarată neeligibilă.**

Atenție! Pentru proiectele de investiții, în etapa de evaluare a proiectului, experții GAL pot realiza vizite pe teren, dacă se consideră necesar. Concluzia privind respectarea condițiilor de eligibilitate pentru cererile de finanțare pentru care s-a decis verificarea pe teren se va formula numai după verificarea pe teren.

Scopul verificării pe teren este de a controla datele și informațiile cuprinse în anexele tehnice și administrative cu elementele existente pe amplasamentul propus. Expertul compară verificarea anumitor criterii de eligibilitate pe baza documentelor (etapa verificării administrative) cu realitatea, pentru a se asigura de corectitudinea răspunsurilor.

În cazul în care, solicitantul nu este de acord cu rezultatele vizitei pe teren, acesta poate contesta rezultatele verificării la publicarea raportului de selecție, numai în cazul în care reprezentantul legal/ împuternicit al reprezentantului legal a menționat observații în formularul Fișa de verificare pe teren. Un exemplar al fișei se preda solicitantului la încheierea vizitei pe teren.

În urma acestor verificări pot exista următoarele situații:

- proiectul este neeligibil, caz în care solicitantul va fi înștiințat cu privire la acest aspect;



Asociația GAL Regiunea Reditu-Prăjeni

Șoseaua Copoului, nr. 42, sat Breazu, comuna Reditu, județul Iași, tel/fax: 0232/227622
mail: galrediuprajeni@yahoo.ro, site: www.gal-rediu-prajeni.ro

- proiectul este eligibil, caz în care proiectul va trece la etapa de verificare a criteriilor de selecție.

3. Selecția proiectelor

Selecția proiectelor se realizează de către GAL Regiunea Reditu-Prăjeni și parcurge, în mod obligatoriu, toate etapele prevăzute în capitolul XI: „Procedura de evaluare și selecție a proiectelor depuse în cadrul SDL” din cadrul Strategiei de Dezvoltare Locală a Asociației GAL Regiunea Reditu-Prăjeni 2014-2020, inclusiv etapa de soluționare a contestațiilor.

Evaluarea criteriilor de selecție se face de către GAL, numai pentru cererile de finanțare declarate eligibile, pe baza Cererii de finanțare, inclusiv anexele tehnice și administrative depuse de solicitant și după caz, a informațiilor suplimentare solicitate în urma verificării documentare de birou și a verificării pe teren (dacă este cazul).

GAL va evalua documentele și va selecta proiectele, pe baza criteriilor de selecție aprobate în SDL cu punctajele aferente, punctajul minim pentru selectarea unui proiect și criteriile de departajare ale proiectelor cu același punctaj, inclusiv metodologia de verificare a acestora, aprobate prin hotărârea AGA și prevăzute în prezentul ghid.

Experții GAL vor completa „Fișa de evaluare a criteriilor de selecție” și vor întocmi Raportul de Selecție ce va fi aprobat de către Comitetul de Selecție.

Comitetul de Selecție este format din 7 membrii, reprezentanți ai sectorului public, privat și societății civile, din care ponderea partenerilor privați și ai societății civile depășește 50%. Pentru fiecare membru al Comitetului de Selecție este stabilit un membru supleant.

Componenta comitetului de selecție este conform tabelului de mai jos:

PARTENERI PUBLICI - 14%		
Partener	Funcția în CS	Tip/Observatii
Unitate Administrativ Teritorială Vlădeni	membru	Administrație publică locală
PARTENERI PRIVAȚI - 43%		
Partener	Funcția în CS	Tip/Observații
Societate Comercială ROGIPA SRL	membru	Societate cu Răspundere Limitată
Centrul medical CARDIODENT SRL	membru	Societate cu Răspundere Limitată
Societate Comercială MAD CONSTRUCT SRL	membru	Societate cu Răspundere Limitată
SOCIETATE CIVILĂ - 43%		
Partener	Funcția în CS	Tip/Observatii

Asociația GAL Regiunea Rediu-Prăjeni

Șoseaua Copoului, nr. 42, sat Breazu, comuna Rediu, județul Iași, tel/fax: 0232/227622
mail: galrediuprajeni@yahoo.ro, site: www.gal-rediu-prajeni.ro

Asociația „Trifoiul Movileni”	membru	ONG
Asociația sportivă „Gloria Românești”	membru	ONG
Fundația corona	membru	ONG
Membrii Supleanti		
Partener	Funcția în CC	Tip/Observatii
Societate Comercială „LA HAIDĂU”	membru supleant	Societate cu Răspundere Limitată
Societate Comercială FERMA LA BUNICI	membru supleant	Societate cu Răspundere Limitată
Societate Agricolă „Ceres Plugari”	membru supleant	Societate Agricolă
PFA Iliescu Ionuț	membru supleant	Persoană Fizică Autorizată
PFA Lipșă Magdalena Viorica	membru supleant	Persoană Fizică Autorizată
II Iftode Vasile Valentin	membru supleant	Întreprindere Individuală
Asociația „Managementul Vieții”	membru supleant	ONG

La selecția proiectelor, se va aplica regula „dublului cvorum”, respectiv pentru validarea voturilor, este necesar ca în momentul selecției să fie prezenți cel puțin 50% din membrii comitetului de selecție, din care peste 50% să fie din mediul privat și societate civilă.

Pentru transparența procesului de selecție a proiectelor și pentru efectuarea activităților de control și monitorizare, la aceste selecții va lua parte și un reprezentant al CDRJ.

Dublul cvorum este verificat de către Președintele de ședință, în deschiderea acesteia.

Toți membrii Comitetului de Selecție și ai Comisiei de Soluționare a Contestațiilor sunt obligați să semneze pe propria răspundere o Declarație de evitare a conflictului de interese privind solicitanții evaluați. Dacă unul dintre proiectele depuse pentru selecție aparține unuia dintre membrii Comitetului de selecție, sau unui solicitant înrudit sau care are raporturi de interes cu acesta, persoana/organizația în cauză nu are drept de vot și nu va participa la întâlnirea comitetului respectiv.

Activitatea Comitetului de selecție se desfășoară în ședințe la data comunicată de către Directorul executiv. Pentru validarea ședințelor de selecție, trebuie să fie



Asociația GAL Regiunea Rediu-Prăjeni

Șoseaua Copoului, nr. 42, sat Breazu, comuna Rediu, județul Iași, tel/fax: 0232/227622
mail: galrediuprajeni@yahoo.ro, site: www.gal-rediu-prajeni.ro

prezenți min 50%+1 din cei 7 membri ai Comitetului de selecție, din care peste 50% să fie din mediul privat și societatea civilă.

Comitetul de selecție analizează lista proiectelor eligibile depuse, criteriile de departajare, verifică punctajul fiecărui proiect și suma solicitată, ordonează proiectele în funcție de modul de departajare și aprobă proiectele care se încadrează în suma disponibilă a sesiunii, în cadrul Raportului de selecție.

Selecția proiectelor eligibile se face în ordinea descrescătoare a punctajului de selecție, până la incidența alocării financiare aferente apelului de propuneri de proiecte.

Pentru proiectele cu același punctaj, departajarea se va face crescător în funcție de valoarea eligibilă a proiectelor.

În cazul proiectelor cu același punctaj și aceeași valoare a sprijinului, departajarea acestora se va face în ordinea criteriilor de departajare menționate în cadrul capitolului 8.

Comitetul de Selecție va emite **Raport de Selecție (intermediar)**, în care vor fi înscrise proiectele retrase, neeligibile, eligibile neselectate și eligibile selectate, valoarea acestora, numele solicitanților, iar pentru proiectele eligibile punctajul obținut pentru fiecare criteriu de selecție.

Raportul de Selecție va fi publicat pe site-ul GAL și afișat la sediul GAL. În baza acestuia, GAL va transmite rezultatele selecției către solicitanți cel târziu în ziua lucrătoare următoare publicării raportului (notificarea de eligibilitate/neeligibilitate a proiectului).

În cazul în care un proiect este declarat neeligibil, în Notificarea de neeligibilitate vor fi indicate criteriile de eligibilitate care nu au fost îndeplinite precum și cauzele care au condus la neeligibilitatea proiectului.

În cazul în care proiectul este eligibil, Notificarea de eligibilitate va menționa faptul că proiectul a fost declarat eligibil și se va atașa tabelul cu punctajul obținut.

Solicitanții care au fostificați de către GAL de faptul că proiectele acestora au fost declarate neeligibile sau nu au fost selectate pot depune contestații la sediul GAL în termen de 3 zile lucrătoare de la data publicării Raportului de Selecție pe site-ul GAL.

În cazul în care în urma publicării Raportului de Selecție (intermediar) nu sunt depuse contestații, Raportul de Selecție (intermediar) va fi considerat Raport de Selecție Final.

Vor fi considerate contestații și analizate în baza prezentei proceduri doar acele solicitări care contestă elemente legate de eligibilitatea / criteriile de selecție a proiectului depus (valoarea proiectului declarată eligibilă / valoarea sau intensitatea sprijinului public acordat pentru proiectul depus, componenta financiară dominantă, punctajul obținut).

Contestațiile depuse de solicitanți sunt analizate și solutionate de Comisia de Contestații a GAL.



Asociația GAL Regiunea Reditu-Prăjeni

Șoseaua Copoului, nr. 42, sat Breazu, comuna Reditu, județul Iași, tel/fax: 0232/227622
mail: galrediu-prajeni@yahoo.ro, site: www.gal-rediu-prajeni.ro

Termenul de analizare a tuturor contestațiilor depuse pentru o măsură este de maxim 15 zile lucratoare de la expirarea termenului maxim de depunere a contestațiilor și poate fi prelungit cu încă maxim 5 zile, dacă la nivelul departamentului tehnic se analizează contestații depuse pe două sau mai multe măsuri, dacă numărul de contestații depuse este foarte mare, sau dacă perioada de analiză a contestațiilor se suprapune cu sesiuni de verificare.

Pentru fiecare proiect contestat se va întocmi un raport privind analiza contestației și soluția propusă în urma reevaluării elementelor contestate. Dacă soluția propusă în urma reevaluării proiectului contestat diferă de cea din Raportul de Selecție, se vor întocmi noi fișe de eligibilitate și selecție.

După soluționarea contestațiilor de către Comisia de Contestații și publicarea Raportului de contestații pe pagina de internet a GAL, solicitanții sunt notificați cu privire la rezultatul contestațiilor.

IMPORTANT: Reevaluarea cererilor de finanțare în urma contestațiilor se realizează în baza documentelor depuse odată cu Cererea de Finanțare. Documentele suplimentare depuse la contestație pot fi luate în considerare numai în situația în care acestea nu fac parte din categoria documentelor care trebuie depuse obligatoriu la Cererea de Finanțare, existau la momentul depunerii Cererii de Finanțare și nu au ca obiect mărirea punctajului.

În cazul în care se constată că aceste contestații sunt justificate, Comisia propune corectarea Raportului de Selecție.

Dupa publicarea Raportului de Contestații, Comitetul de Selecție întocmește Raportul de Selecție Final revizuit în baza Raportul de contestații, în care vor fi înscrise proiectele retrase, neeligibile, eligibile neselectate și eligibile selectate, valoarea acestora, numele solicitanților, iar pentru proiectele eligibile punctajul obținut pentru fiecare criteriu de selecție.

Raportul de Selecție va fi semnat și aprobat de către toți membrii prezenți ai Comitetului de Selecție.

Raportul de Selecție al sesiunii se publică pe site-ul GAL, iar solicitanților li se transmite Notificarea de selecție finală, respectiv rezultatul contestații (în 3 zile lucratoare de la aprobarea raportului).



Asociația GAL Regiunea Reditu-Prăjeni

Șoseaua Copoului, nr. 42, sat Breazu, comuna Reditu, județul Iași, tel/fax: 0232/227622
mail: galrediuprajeni@yahoo.ro, site: www.gal-rediu-prajeni.ro

ATENȚIE!

Procesul de selecție și procesul de soluționare a contestațiilor se desfășoară potrivit *Procedurii de selecție a proiectelor* la nivelul Asociației Grupul de Acțiune Locală Regiunea Reditu - Prăjeni, publicat pe site-ul GAL.



Asociația GAL Regiunea Reditu-Prăjeni

Șoseaua Copoului, nr. 42, sat Breazu, comuna Reditu, județul Iași, tel/fax: 0232/227622
mail: galrediu-prajeni@yahoo.ro, site: www.gal-rediu-prajeni.ro

CAPITOLUL 10 - DEPUNEREA ȘI VERIFICAREA CERERILOR DE FINANȚARE LA OJFIR/CRFIR

Dacă cererea de finanțare depusă și evaluată la GAL a fost selectată prin Raportul de Selecție final, aceasta va fi depusă la structurile teritoriale ale AFIR pe raza căruia se implementează proiectul.

AFIR va lansa un anunț de deschidere a sesiunii continue de primire de cereri de finanțare, finanțate prin Sub-măsura 19.2, care va fi publicat pe site-ul AFIR (www.afir.info). Acesta va cuprinde informațiile prevăzute în cadrul Manualului de procedură pentru implementarea Sub-măsurii 19.2. Lansarea sesiunii de depunere a cererilor de finanțare a proiectelor se stabilește în corelare cu respectarea unui termen de cel puțin 7 zile calendaristice de la publicarea pe site-ul AFIR a Ghidului de implementare și a documentelor de procedură aferente, aprobate prin OMADR.

Structurile teritoriale ale AFIR (OJFIR/CRFIR – în funcție de tipul de proiect) pot primi cereri de finanțare selectate de GAL Regiunea Reditu-Prăjeni, numai dacă GAL are, la momentul depunerii proiectului/proiectelor, un Contract de finanțare încheiat cu AFIR în cadrul Sub-măsurii 19.4 – „Sprijin pentru cheltuieli de funcționare și animare”, aflat în perioada de valabilitate. Cererile de finanțare selectate de GAL vor fi depuse la nivelul SLIN-OJFIR. Experții SLIN-OJFIR verifică dacă solicitantul a folosit modelul-cadru de formular corespunzător cererii de finanțare specifică măsurii din PNDR ale cărei obiective/priorități corespund/sunt similar proiectului propus, raportat la tipul de beneficiar, conform Anexei I a Ghidului de implementare SM 19.2 și transmit cererile de finanțare către serviciile de specialitate responsabile din cadrul structurilor teritoriale ale AFIR, respectiv:

la nivelul CRFIR se vor verifica proiectele cu construcții – montaj (indiferent de tipul de beneficiar), precum și proiectele de investiții aferente beneficiarilor publici; la nivelul OJFIR se vor verifica proiectele cu achiziții simple (fără construcții – montaj) și proiectele cu sprijin forfetar și proiectele de servicii.

Proiectele de servicii, pentru care se folosește formularul - cadru de cerere de finanțare prezentat în capitolul Formulare din Manualul de procedură pentru Sub-măsura 19.2 vor fi verificate de către experții SLIN-OJFIR.

Reprezentanții GAL sau solicitanții pot depune la AFIR proiectele selectate de către GAL nu mai târziu de **15 zile calendaristice** de la Raportul de selecție întocmit de GAL, astfel încât să se poată realiza evaluarea și contractarea acestora în termenul limită prevăzut de legislația în vigoare.

MADR și instituțiile subordonate nu își asumă responsabilitatea contractării unor proiecte în afara termenelor prevăzute de regulamentele europene și legislația națională. Proiectele vor fi verificate pe măsură ce vor fi depuse de către reprezentanții GAL sau solicitanți, fiind o sesiune deschisă permanent, până la epuizarea fondurilor alocate Submăsurii 19.2, în cadrul fiecărei Strategii de Dezvoltare Locală.



PROIECT FINANȚAT DE
UNIUNEA EUROPEANĂ



Asociația GAL Regiunea Rediu-Prăjeni

Șoseaua Copoului, nr. 42, sat Breazu, comuna Rediu, județul Iași, tel/fax: 0232/227622
mail: galrediuprajeni@yahoo.ro, site: www.gal-rediu-prajeni.ro

10.1. Depunerea dosarului Cererii de Finanțare la OJFIR/CRFIR

Cererile de finanțare vor fi depuse la OJFIR pe raza căruia se implementează proiectul.

În cazul proiectelor care vizează exploatații agricole amplasate pe teritoriul mai multor județe, acestea vor fi depuse la OJFIR-ul pe raza căruia exploatarea agricolă are ponderea cea mai mare (suprafața agricolă/numărul de animale).

La depunerea proiectului la OJFIR trebuie să fie prezent solicitantul sau un împuternicit al acestuia. În cazul în care solicitantul dorește, îl poate împuternici pe reprezentantul GAL să depună proiectul. Cererea de finanțare se depune în format letric **în original – 1 exemplar**, împreună cu **formatul electronic (CD – 1 exemplar, care va cuprinde scan-ul cererii de finanțare)** la expertul Compartimentului Evaluare (CE) al Serviciului LEADER și Investiții Non-agricole de la nivelul OJFIR.

Pentru acele documente care rămân în posesia solicitantului, copiile depuse în Dosarul cererii de finanțare trebuie să conțină mențiunea „Conform cu originalul”. În vederea încheierii contractului de finanțare, solicitanții declarați eligibili vor trebui să prezinte obligatoriu documentele specifice precizate în cadrul cererii de finanțare în original, în vederea verificării conformității.

Dosarul cererii de finanțare conține Cererea de finanțare, însoțită de anexele administrative conform listei documentelor, legate într-un singur dosar, astfel încât să nu permită detașarea și/sau înlocuirea documentelor.

Toate cererile de finanțare depuse în cadrul Sub-măsurii 19.2 la structurile teritoriale ale AFIR trebuie să fie însoțite în mod obligatoriu de:

- Fișa de verificare a conformității (formular propriu);
- Fișa de verificare a eligibilității, întocmită de GAL (formular propriu);
- Fișa de verificare a criteriilor de selecție, întocmită de GAL (formular propriu);
- Fișa de verificare pe teren, întocmită de GAL (formular propriu) – dacă este cazul;
- Raportul de selecție, întocmit de GAL (formular propriu);
- Copii ale declarațiilor persoanelor implicate în procesul de evaluare și selecție de la nivelul GAL, privind evitarea conflictului de interese (formular propriu);
- Raportul de contestații, întocmit de GAL (formular propriu) - dacă este cazul.

Pe durata procesului de evaluare, solicitanții, personalul GAL și personalul AFIR vor respecta legislația incidentă, precum și versiunea Ghidului de implementare și a Manualului de procedură pentru Sub-măsura 19.2, în vigoare la momentul publicării apelului de selecție de către GAL.

În situația în care, pe parcursul derulării apelului de selecție intervin modificări ale legislației, perioada aferentă sesiunii de depunere va fi prelungită cu



Asociația GAL Regiunea Rediu-Prăjeni

Șoseaua Copoului, nr. 42, sat Breazu, comuna Rediu, județul Iași, tel/fax: 0232/227622
mail: galrediuprajeni@yahoo.ro, site: www.gal-rediu-prajeni.ro

10 zile pentru a permite solicitanților depunerea proiectelor în conformitate cu cerințele apelului de selecție adaptate noilor prevederi legislative.

10.2. Verificarea dosarului Cererii de Finanțare la OJFIR/CRFIR

1. Verificarea încadrării proiectelor

Verificarea încadrării proiectului se realizează la nivelul serviciului de specialitate responsabil din cadrul OJFIR/CRFIR.

În cazul în care se constată erori de formă (de ex.: omisiuni privind bifarea anumitor casete - inclusiv din cererea de finanțare, semnării anumitor pagini, atașării unor documente obligatorii) expertul OJFIR/CRFIR poate solicita informații suplimentare. Experții OJFIR/CRFIR pot solicita documente și informații suplimentare (formular E3.4L) în etapa de verificare a încadrării proiectului, către GAL sau solicitant (în funcție de natura informațiilor solicitate), termenul de răspuns fiind de maximum cinci zile de la momentul luării la cunoștință de către solicitant/GAL. Dacă în urma solicitării informațiilor suplimentare, solicitantul trebuie să prezinte documente, aceste documente trebuie să fie emise la o dată anterioară depunerii cererii de finanțare la GAL/AFIR.

Fișa de verificare a încadrării proiectului (E1.2.1L) cuprinde două părți:

✓ Partea I – Verificarea conformității documentelor

Expertul OJFIR/CRFIR care primește cererea de finanțare trebuie să se asigure de prezența fișelor de verificare (conformitate, eligibilitate, criteriile de selecție, verificare pe teren – dacă este cazul), a Raportului de selecție și a Raportului de contestații, dacă este cazul, întocmite de GAL și de copiile declarațiilor privind evitarea conflictului de interese.

Raportul de selecție va prezenta semnătura reprezentantului CDRJ care supervizează procesul de selecție. Reprezentantul CDRJ va menționa pe Raportul de selecție faptul că GAL a respectat principiile de selecție din fișa măsurii din SDL, precum și dispozițiile minime obligatorii privind asigurarea transparenței apelului de selecție respectiv, așa cum sunt menționate în Ghidul de implementare aferent Submăsurii 19.2. Semnătura reprezentantului CDRJ pe Raportul de selecție validează conformitatea procesului de selecție față de prevederile din SDL. În cazul în care, conform prevederilor statutare, este mandatată o altă persoană (diferită de reprezentantul legal) din partea oricărei entități juridice participante la procesul de selecție (inclusiv GAL) să avizeze Raportul de selecție, la dosarul administrativ al GAL trebuie atașat documentul prin care această persoană este mandatată în acest sens. În cazul în care Raportul de selecție este aferent unui Apel lansat în baza strategiei modificate, data depunerii proiectelor la OJFIR trebuie să fie ulterioară datei aprobării „Notei de aprobare privind modificarea Acordului-cadru de finanțare” de către OJFIR, ca urmare a modificării Strategiei de Dezvoltare Locală. Lansarea Apelului de către



Asociația GAL Regiunea Reditu-Prăjeni

Șoseaua Copoului, nr. 42, sat Breazu, comuna Reditu, județul Iași, tel/fax: 0232/227622
mail: galrediuprajeni@yahoo.ro, site: www.gal-rediu-prajeni.ro

GAL, în baza strategiei modificate, nu este condiționată de modificarea angajamentului legal între GAL și AFIR.

Cererile de finanțare pentru care concluzia verificării a fost "neconform", ca urmare a verificării punctelor specificate în Partea I, se returnează reprezentantului GAL/solicitantului (după caz). În acest caz, proiectul poate fi redepus, cu documentația pentru care a fost declarat neconform, refăcută. Redepunerea se poate face în baza aceluiași Raport de selecție.

Aceeași cerere de finanțare poate fi depusă de maximum două ori, în baza aceluiași Raport de selecție. În cazul în care concluzia verificării conformității (Partea I) este de două ori „neconform”, Cererea de finanțare se returnează solicitantului, iar acesta poate redepona proiectul la următorul apel de selecție lansat de GAL, pe aceeași măsură. În cazul apelurilor cu depunere continuă și selecție periodică (ex.: lunară), se acceptă redeponarea aceleiași cereri de finanțare în baza unuia dintre Rapoartele de selecție următoare, emise ca urmare a selecției periodice.

✓ Partea a II-a – Verificarea încadrării proiectului

În cazul măsurilor de investiții și sprijin forfetar, se va verifica încadrarea corectă a proiectului, respective utilizarea corectă a cererii de finanțare folosită pentru depunere. Se va utiliza ca bază de verificare descrierea măsurii aferente, existentă în SDL a GAL care a selectat proiectul, respectiv încadrarea corectă în Domeniul de intervenție principal al măsurii (conform Regulamentului (UE) nr. 1305/2013) corelat cu indicatorii specifici corespunzători domeniului de intervenție.

Cererile de finanțare pentru care concluzia verificării a fost „neconform”, în baza unuia sau mai multor puncte de verificare din Partea a II-a, vor fi înapoiate GAL/solicitanților. Solicitanții pot reface proiectul și îl pot redepona la GAL în cadrul următorului Apel de selecție lansat de GAL pentru aceeași măsură, urmând să fie depus la OJFIR în baza unui alt Raport de selecție.

O cerere de finanțare pentru care concluzia a fost că proiectul nu este încadrat corect de două ori pentru puncte de verificare specifice formularului E1.2.1L – Partea a II – a, în cadrul sesiunii unice de primire a proiectelor lansată de AFIR, nu va mai fi acceptată pentru verificare.

De asemenea, o cerere de finanțare declarată conformă și retrasă de către solicitant (de două ori), nu va mai fi acceptată pentru verificare la OJFIR/CRFIR.

Pentru proiectele depuse în cadrul Sub-măsurii 19.2, indiferent de specific, retragerea cererii de finanțare se realizează în baza prevederilor Manualului de procedură pentru evaluarea, selectarea și contractarea cererilor de finanțare pentru proiecte de investiții, cod manual M01 - 01.

Numărul de înregistrare al cererii de finanțare se va completa doar la nivelul OJFIR/CRFIR și nu la nivelul GAL.

2. Verificarea eligibilității



Asociația GAL Regiunea Reditu-Prăjeni

Șoseaua Copoului, nr. 42, sat Breazu, comuna Reditu, județul Iași, tel/fax: 0232/227622
mail: galrediuprajeni@yahoo.ro, site: www.gal-rediu-prajeni.ro

Verificarea eligibilității cererilor de finanțare se realizează la nivelul OJFIR sau CRFIR, în funcție de tipul de proiect. Instrumentarea verificării eligibilității se va realiza la nivelul aceluiași serviciu care a realizat verificarea încadrării proiectului. Experții OJFIR/CRFIR vor completa Fișa de evaluare generală a proiectului (E1.2L) în ceea ce privește verificarea condițiilor de eligibilitate și a documentelor solicitate. Încadrarea în domeniile de intervenție și indicatorii de monitorizare vor respecta prevederile fișei măsurii din SDL, respectiv cerințele din apelul de selecție lansat de GAL, verificarea realizându-se la nivelul AFIR în etapa de verificare a încadrării proiectului (formular E 1.2.1L). Verificarea concordanței cu originalul a documentelor atașate la Cererea de finanțare se va realiza înainte de încheierea contractului de finanțare, când solicitantul declarat eligibil va prezenta originalele documentelor atașate în copie la cererea de finanțare, odată cu documentele solicitate în vederea contractării.

Pentru toate proiectele finanțate prin Sub-măsura 19.2, expertul va analiza, la punctul de verificare a Declarației pe propria răspundere a solicitantului, dacă există riscul dublei finanțări, prin compararea documentelor depuse referitoare la elementele de identificare ale serviciilor/investiției finanțate prin alte programe sau măsuri din PNDR, cu elementele descrise în cererea de finanțare. În vederea verificării eligibilității, expertul OJFIR/CRFIR va consulta inclusiv prevederile SDL - anexă la Acordul – cadru de finanțare încheiat între GAL și AFIR pentru Sub-măsura 19.4 - „Sprijin pentru cheltuieli de funcționare și animare”.

Pentru proiectele de investiții/cu sprijin forfetar, în etapa de evaluare a proiectului, exceptând situația în care în urma verificării documentare a condițiilor de eligibilitate este evidentă neeligibilitatea cererii de finanțare, experții verficatori vor realiza vizita pe teren (înștiințând, în prealabil și reprezentanții GAL, care pot asista la verificare, în calitate de observatori), pentru toate proiectele care vizează modernizări (inclusiv dotări), extinderi, renovări, în scopul asigurării că datele și informațiile cuprinse în anexele tehnice și administrative corespund cu elementele existente pe amplasamentul propus, în sensul corelării acestora.

Concluzia privind respectarea condițiilor de eligibilitate pentru cererile de finanțare pentru care s-a decis verificarea pe teren se va da numai după verificarea pe teren.

Expertul verficator poate să solicite informații suplimentare în etapa de verificare a eligibilității, dacă estecazul, în următoarele situații:

- informațiile prezentate sunt insuficiente pentru clarificarea unor criterii de eligibilitate;
- prezentarea unor informații contradictorii în cadrul documentelor aferente cererii de finanțare;
- prezentarea unor documente obligatorii specifice proiectului, care nu respectă formatul standard (nu sunt conforme) ;



Asociația GAL Regiunea Reditu-Prăjeni

Șoseaua Copoului, nr. 42, sat Breazu, comuna Reditu, județul Iași, tel/fax: 0232/227622
mail: galrediu-prajeni@yahoo.ro, site: www.gal-rediu-prajeni.ro

- necesitatea prezentării unor documente suplimentare fără înlocuirea documentelor obligatorii la depunerea cererii de finanțare;
- necesitatea corectării bugetului indicativ.

Dacă în urma solicitării informațiilor suplimentare, solicitantul trebuie să prezinte documente emise de alte instituții, aceste documente trebuie să facă dovada îndeplinirii condițiilor de eligibilitate la momentul depunerii cererii de finanțare.

Solicitările de informații suplimentare (formular E3.4L) pot fi adresate, ca regulă generală, o singură dată de către entitatea la care se află în evaluare cererea de finanțare solicitantului sau GAL-ului, în funcție de natura informațiilor solicitate.

Termenul de răspuns la solicitarea de informații suplimentare nu poate depăși cinci zile de la momentul luării la cunoștință de către solicitant/GAL.

Clarificările admise vor face parte integrantă din Cererea de finanțare, în cazul în care proiectul va fi aprobat. În situații excepționale, se pot solicita și alte clarificări, a căror necesitate a apărut ulterior transmiterii răspunsului la informațiile suplimentare solicitate inițial.

Un exemplar al Cererilor de finanțare (copie, în format electronic - CD) care au fost declarate neeligibile de către OJFIR/CRFIR vor fi restituite solicitanților (la cerere), pe baza unui proces-verbal de restituire, încheiat în 2 exemplare, semnat de ambele părți.

Acestea pot fi corectate/completate și redepuse de către solicitanți la GAL, în cadrul următorului Apel de selecție lansat de GAL pentru aceeași măsură.

Cererile de finanțare refăcute vor intra din nou într-un proces de evaluare și selecție la GAL și vor fi redepuse la OJFIR în baza Raportului de selecție aferent noului Apel de selecție lansat de către GAL pentru aceeași măsură.

Exemplarul original al Cererii de finanțare declarată neeligibilă va rămâne la entitatea la care a fost verificată (structura responsabilă din cadrul AFIR), pentru eventuale verificări ulterioare (Audit, DCA, Curtea de Conturi, comisari europeni, eventuale contestații etc.).

După finalizarea procesului de verificare a încadrării proiectului și a eligibilității, solicitanții ale căror cereri de finanțare au fost declarate eligibile/neeligibile precum și GAL-urile care au realizat selecția proiectelor vor fi notificați de către OJFIR/CRFIR privind rezultatul verificării cererilor de finanțare.

Contestațiile privind decizia de finanțare a proiectelor rezultată ca urmare a verificării eligibilității de către OJFIR/CRFIR pot fi depuse de către solicitant în termen de cinci zile de la primirea notificării (data luării la cunoștință de către solicitant), la sediul OJFIR/CRFIR care a analizat proiectul, de unde va fi redirecționată spre soluționare către o structură AFIR superioară/diferită de cea care a verificat inițial proiectul.

Un solicitant poate depune o singură contestație aferentă unui proiect. Vor fi considerate contestații și analizate doar acele solicitări care contestă elemente



Asociația GAL Regiunea Reditu-Prăjeni

Șoseaua Copoului, nr. 42, sat Breazu, comuna Reditu, județul Iași, tel/fax: 0232/227622
mail: galrediu-prajeni@yahoo.ro, site: www.gal-rediu-prajeni.ro

tehnice sau legale legate de eligibilitatea proiectului depus și/sau valoarea proiectului declarată eligibilă/valoarea sau intensitatea sprijinului public acordat pentru proiectul depus. Termenul maxim pentru a răspunde contestațiilor adresate este de 30 de zile calendaristice de la data înregistrării la structura care o soluționează.

Un expert din cadrul serviciului care a instrumentat contestația va transmite (pe fax/poștă/e-mail, cu confirmare de primire) solicitantului și GAL-ului formularul E6.8.2L – Notificarea solicitantului privind contestația depusă și o copie a Raportului de contestații. În cazul în care, în urma unei contestații, bugetul indicativ și planul financiar sunt refăcute de către experții verificali, solicitantul și GAL-ul vor fi înștiințați privind modificările prin notificare.

Contractul de finanțare va avea, ca anexă, aceste documente refăcute. În cazul în care solicitantul nu este de acord cu bugetul și planul financiar modificat, contractul de finanțare nu se va încheia.



Asociația GAL Regiunea Reditu-Prăjeni

Șoseaua Copoului, nr. 42, sat Breazu, comuna Reditu, județul Iași, tel/fax: 0232/227622
mail: galrediu-prajeni@yahoo.ro, site: www.gal-rediu-prajeni.ro

CAPITOLUL 11 – CONTRACTAREA FONDURILOR

După încheierea etapelor de verificare a Cererii de Finanțare, inclusiv a verificării pe teren dacă este cazul (pentru proiectele de investiții), experții CRFIR vor transmite către solicitant formularul de Notificare a solicitantului privind semnarea Contractului de finanțare (formular E6.8.3L), care va cuprinde condiții specifice în funcție de măsura ale cărei obiective sunt atinse prin proiect și în funcție de Cererea de Finanțare utilizată. O copie a formularului va fi transmisă spre știință GAL-ului. În cazul în care solicitantul nu se prezintă în termenul precizat în Notificare pentru a semna Contractul/Decizia de finanțare și nici nu anunță AFIR, atunci se consideră că a renunțat la sprijinul financiar nerambursabil.

Toate Contractele/Deciziile de finanțare (C1.1L/C1.0L) se întocmesc și se aprobă la nivel CRFIR și se semnează de către beneficiar, cu respectarea termenelor prevăzute de Manualul de procedură pentru evaluarea, selectarea și contractarea cererilor de finanțare pentru proiecte aferente sub-măsurilor, măsurilor și schemelor de ajutor de stat sau de minimis aferente Programului Național de Dezvoltare Rurală 2014 – 2020 (Cod manual: M01-01).

Pentru Contractele/Deciziile de finanțare aferente proiectelor de investiții/sprijin forfetar se vor respecta pașii procedurali și se vor utiliza modelele de formulare din cadrul Manualului de procedură pentru evaluarea, selectarea și contractarea cererilor de finanțare pentru proiecte aferente sub-măsurilor, măsurilor și schemelor de ajutor de stat sau de minimis aferente Programului Național de Dezvoltare Rurală 2014 – 2020 (Cod manual: M 01-01)/modificare contracte - Manual de procedură pentru implementare – Secțiunea I: Modificarea contractelor de finanțare/Deciziilor de finanțare, (Cod manual: M 01-02), în funcție de măsura ale cărei obiective sunt atinse prin proiect și în funcție de Cererea de Finanțare utilizată.

Cursul de schimb utilizat se stabilește astfel:

- pentru măsurile pentru care regulamentele europene nu prevăd plăți anuale de sprijin este cursul euro-leu de la data de 1 ianuarie a anului în care a fost luată decizia de acordare a finanțării, respectiv anul semnării contractului de finanțare, publicat pe pagina web a Băncii Central Europe <http://www.ecb.int/index.html>;

- pentru măsurile în cadrul cărora sprijinul se acordă în plăți anuale, cursul de schimb aplicabil fiecărei plăți va fi cursul de schimb BCE valabil pentru data de 1 ianuarie a anului pentru care se efectuează plata respectivă.



Asociația GAL Regiunea Reditu-Prăjeni

Șoseaua Copoului, nr. 42, sat Breazu, comuna Reditu, județul Iași, tel/fax: 0232/227622
mail: galrediuprajeni@yahoo.ro, site: www.gal-rediu-prajeni.ro

Expertul CRFIR poate solicita informații suplimentare beneficiarului în vederea încheierii Contractului/Deciziei de finanțare, prin intermediul formularului C3.4L.

În cazul neîncheierii sau încetării Contractelor/Deciziilor finanțate prin Submăsura 19.2, CRFIR are obligația de a transmite către beneficiar și către GAL decizia de neîncheiere/încetare. În cazul proiectelor pentru care nu s-au încheiat Contracte de finanțare, precum și în cazul Contractelor de finanțare încetate, beneficiarii pot solicita restituirea Cererii de Finanțare, exemplar copie, în format electronic (CD).

Pe tot parcursul derulării Contractelor/Deciziilor de finanțare, AFIR poate dispune reverificarea proiectului dacă este semnalată o neregulă asupra aplicării procedurii de evaluare, contractare și implementare ce ridică suspiciuni de fraudă. În cazul în care se constată că s-a produs o neregulă în aceste etape de evaluare și derulare a Contractului/Deciziei de finanțare, AFIR poate dispune încetarea valabilității angajamentului legal printr-o notificare scrisă din partea AFIR, adresată beneficiarului, fără nicio altă formalitate și fără intervenția instanței judecătorești.

Atenție! Pe durata de valabilitate (și monitorizare, în cazul proiectelor de investiții) a contractului de finanțare, beneficiarul va furniza GAL-ului orice document sau informație în măsură să ajute la colectarea datelor referitoare la indicatorii de monitorizare aferenți proiectului.

și fără intervenția instanței judecătorești.

11.1 Semnarea contractelor de finanțare

Solicitantul are obligația de a depune la Autoritatea Contractantă (CRFIR) următoarele documente, cu caracter obligatoriu conform HG 226/2015, cu modificările și completările ulterioare și a procedurilor în vigoare la momentul notificării:

1. Certificat/e care să ateste lipsa datoriilor fiscale emise de Direcția Generală a Finanțelor Publice și, dacă este cazul, graficul de eşalonare a datoriilor către bugetul consolidate (în original).

2. Document emis de ANPM

2.1 Clasarea notificării

sau

2.2 Decizia etapei de încadrare, ca document final (prin care se precizează că proiectul nu se supune evaluării impactului asupra mediului și nici evaluării adecvate)

sau



Asociația GAL Regiunea Reditu-Prăjeni

Șoseaua Copoului, nr. 42, sat Breazu, comuna Reditu, județul Iași, tel/fax: 0232/227622
mail: galrediuprajeni@yahoo.ro, site: www.gal-rediu-prajeni.ro

2.3 Acord de mediu în cazul în care se impune evaluarea impactului preconizat asupra mediului

sau

2.4 Acord de mediu în cazul evaluării impactului asupra mediului și de evaluare adecvată (dacă este cazul)

sau

2.5 Aviz Natura 2000 pentru proiectele care impun doar evaluarea adecvată.

Termenul maxim de prezentare a documentelor emise de ANPM este precizat în notificarea emisă în conformitate cu procedurile aprobate prin ordin al ministrului agriculturii și dezvoltării rurale, termen care curge de la data comunicării notificării privind selecția proiectului. După expirarea termenului prevăzut pentru prezentarea documentului de mediu, contractul de finanțare nu mai poate fi semnat.

3. Proiectul Tehnic, în vederea avizării de către CRFIR, va fi depus în termenul precizat în Notificarea AFIR, conform prevederilor HG 226/2015 cu modificările și completările ulterioare și a procedurilor în vigoare la momentul notificării.

4. Cazier judiciar al reprezentantului legal. Cazierul judiciar poate fi solicitat de către AFIR, în conformitate cu prevederile Legii nr. 290/2004 privind cazierul judiciar, republicată, cu modificările și completările ulterioare.

5. Document emis de bancă/trezorerie care să conțină datele de identificare ale băncii/trezoreriei și ale contului aferent proiectului pentru care se solicită finanțare din PNDR (denumirea, adresa băncii/ trezoreriei, codul IBAN al contului în care se derulează operațiunile cu AFIR).

6. Cazierul fiscal al solicitantului

7. Copie a documentului de identitate al reprezentantului legal al beneficiarului.

8. Declarația de eșalonare a depunerii dosarelor cererilor de plată, inclusiv cea pentru decontarea TVA, unde este cazul.

9. Dovada achitării integrale a datoriei față de AFIR, inclusiv dobânzile și majorările de întârziere.

10. Declarația de eșalonare a depunerii dosarelor cererilor de plată, inclusiv cea pentru decontarea TVA, unde este cazul.

11. Extras de cont care confirmă cofinanțarea investiției, dacă este cazul.

În caz de neprezentare a documentelor de către Beneficiar, în termenele precizate în Notificarea de selecție, sau în cazul în care acesta se regăsește înregistrat în evidențele AFIR cu debite sau nereguli, Agenția își rezervă dreptul de a nu încheia Contractul de finanțare.

Solicitanții, au obligația de a depune toate documentele necesare în vederea încheierii contractului de finanțare, o singură dată (documentele se vor depune



Asociația GAL Regiunea Rediu-Prăjeni

Șoseaua Copoului, nr. 42, sat Breazu, comuna Rediu, județul Iași, tel/fax: 0232/227622
mail: galrediuprajeni@yahoo.ro, site: www.gal-rediu-prajeni.ro

centralizat, indiferent de data emiterii), în termenul precizat în notificarea AFIR. Nedepunerea documentelor obligatorii în termenele prevăzute conduce la neîncheierea contractului de finanțare!

Durata de execuție a Contractului de finanțare este de maxim 3 ani (36 luni) pentru proiectele care prevăd investiții cu construcții montaj.

Durata de execuție prevăzută mai sus poate fi prelungită cu maximum 6 luni, cu acordul prealabil al AFIR și cu aplicarea penalităților specifice beneficiarilor publici sau privați, prevăzute în contractul de finanțare, la valoarea rămasă de rambursat.

Durata de execuție prevăzute mai sus se suspendă în situația în care, pe parcursul implementării proiectului, se impune obținerea, din motive neimputabile beneficiarului, de avize/acorduri/autorizații, după caz, pentru perioada de timp necesară obținerii acestora.

Contribuția publică se recuperează dacă în termen de cinci ani de la efectuarea plății finale către beneficiar, activele corporale și necorporale rezultate din implementarea proiectelor cofinanțate din FEADR fac obiectul uneia din următoarele situații:

- a) încetarea sau delocalizarea unei activități productive în afara zonei vizate de PNDR 2014-2020, respectiv de criteriile în baza cărora proiectul a fost selectat și contractat;
- b) modificare a proprietății asupra unui element de infrastructură care dă un avantaj nejustificat unei întreprinderi sau unui organism public;
- c) modificare substanțială care afectează natura, obiectivele sau condițiile de realizare și care ar determina subminarea obiectivelor inițiale ale acestuia;
- d) realizarea unei activități neeligibile în cadrul investiției finanțată din fonduri nerambursabile.

Atenție! Beneficiarul este obligat să nu înstrăineze sau / și să modifice substanțial investiția realizată prin proiect pe perioada de valabilitate a Contractului de Finanțare.

11.2 Modificarea Contractelor de Finanțare

- ✓ Beneficiarul poate solicita modificarea Contractului de Finanțare numai în cursul duratei de execuție a acestuia stabilită prin contract și nu poate avea efect retroactiv.
- ✓ Orice modificare la contract se va face cu acordul ambelor părți contractante, cu excepția situațiilor în care intervin modificări ale legislației aplicabile finanțării nerambursabile, când Autoritatea Contractantă va notifica în scris Beneficiarul cu privire la aceste modificări, iar Beneficiarul se obligă a le respecta întocmai.



Asociația GAL Regiunea Reditu-Prăjeni

Șoseaua Copoului, nr. 42, sat Breazu, comuna Reditu, județul Iași, tel/fax: 0232/227622
mail: galrediu-prajeni@yahoo.ro, site: www.gal-rediu-prajeni.ro

✓ Beneficiarul poate efectua modificări tehnice și financiare, în sensul realocărilor între liniile bugetare, dacă acestea nu schimbă scopul principal al proiectului, și nu afectează funcționalitatea investiției, criteriile de eligibilitate și selecție pentru care proiectul a fost selectat și contractat iar modificarea financiară se limitează la transferul de maxim 10% din suma înscrisă inițial în cadrul bugetului între capitole bugetare de cheltuieli eligibile și fără diminuarea valorii totale eligibile a proiectului, cu notificarea prealabilă a Autorității Contractante, fără a fi însă necesară amendarea Contractului de Finanțare prin act adițional.

✓ Beneficiarul va prezenta o Notă explicativă, în cazul solicitării de modificare a contractului de finanțare prin act adițional sau la solicitarea Autorității Contractante.

11.3 Încetarea Contractului de Finanțare

Dacă pe parcursul perioadei de implementare a proiectului Autoritatea Contractantă constată neîndeplinirea de către beneficiar a obligațiilor asumate la semnarea Contractului de finanțare sau omisiunea notificării AFIR/CRFIR în cazul operării unor modificări care afectează Contractul de finanțare sau în cazul în care se constată deficiențe în implementare, se va demara procedura de încetare a Contractului de finanțare în conformitate cu prevederile Anexei I – "Prevederi generale" și recuperarea ajutorului financiar nerambursabil acordat (dacă au fost efectuate plăți).

În cazul constatării unei nereguli cu privire la încheierea ori executarea Contractului, inclusiv în cazul în care beneficiarul este declarat în stare de incapacitate de plată sau a fost declanșată procedura insolvenței/falimentului, precum și în situația în care Autoritatea Contractantă constată că cele declarate pe proprie răspundere de beneficiar, prin reprezentanții săi, nu corespund realității sau documentele/autorizațiile/avizele depuse în vederea obținerii finanțării nerambursabile sunt constatate ca fiind neadevărate/ false/ incomplete/ expirate/ inexacte/ nu corespund realității, Autoritatea Contractantă poate înceta valabilitatea Contractului, de plin drept, printr-o notificare scrisă adresată beneficiarului, fără punere în întârziere, fără nicio altă formalitate și fără intervenția instanței judecătorești.

În aceste cazuri, beneficiarul va restitui integral sumele primite ca finanțare nerambursabilă, împreună cu dobânzi și penalități în procentul stabilit conform dispozițiilor legale în vigoare, și în conformitate cu dispozițiile contractuale.

Prin excepție, în situația în care neîndeplinirea obligațiilor contractuale nu este de natură a afecta condițiile de eligibilitate și selecție a proiectului, recuperarea sprijinului financiar se va realiza în mod proportional cu gradul de neîndeplinire.

Anterior încetării Contractului de Finanțare, Autoritatea Contractantă poate suspenda contractul și/sau plățile ca o măsură de precauție, fără o avertizare



Asociația GAL Regiunea Reditu-Prăjeni

Șoseaua Copoului, nr. 42, sat Breazu, comuna Reditu, județul Iași, tel/fax: 0232/227622
mail: galredituprajeni@yahoo.ro, site: www.gal-reditu-prajeni.ro

prealabilă. Părțile pot decide, prin acord, încetarea Contractului de finanțare și ca urmare a solicitării scrise din partea beneficiarului, aprobată de Autoritatea Contractantă, caz în care beneficiarul va restitui integral sumele primite ca finanțare nerambursabilă până la data încetării Contractului.

Decizia de încetare a Contractului de finanțare va fi comunicată și GAL.



Asociația GAL Regiunea Reditu-Prăjeni

Șoseaua Copoului, nr. 42, sat Breazu, comuna Reditu, județul Iași, tel/fax: 0232/227622
mail: galrediuprajeni@yahoo.ro, site: www.gal-rediu-prajeni.ro

CAPITOLUL 12 - AVANSURILE

Pentru Beneficiarul care a optat pentru avans în vederea demarării investiției în formularul Cererii de Finanțare, AFIR poate să acorde un avans de maxim 50% din valoarea eligibilă nerambursabilă. Avansul poate fi solicitat de beneficiar numai după avizarea unei achiziții de către AFIR, iar solicitarea acestuia se va face, într-un dosar distinct, înainte de depunerea primei Cereri de Plată.

Plata avansului aferent contractului de finanțare este condiționată de constituirea unei garanții eliberate de o instituție financiară bancară sau nebanară înscrisă în registrul special al Băncii Naționale a României, iar în cazul ONG-urilor și sub formă de poliță de asigurare eliberată de o societate de asigurări, autorizată potrivit legislației în vigoare, în procent de 100% din suma avansului. Garanția financiară se depune odată cu Dosarul Cererii de Plată a Avansului. Cuantumul avansului este prevăzut în contractul de finanțare încheiat între beneficiar și AFIR.

Garanția financiară este eliberată în cazul în care AFIR constată că suma cheltuielilor reale efectuate, care corespund contribuției financiare a Uniunii Europene și contribuției publice naționale pentru investiții, depășește suma avansului. Garanția poate fi prezentată de beneficiarii privați și sub formă de poliță de asigurare eliberată de o societate de asigurări, autorizată potrivit legislației în vigoare.

Garanția aferentă avansului trebuie constituită la dispoziția AFIR pentru o perioadă de timp egală cu durata de execuție a contractului și va fi eliberată în cazul în care AFIR constată că suma cheltuielilor reale efectuate, care corespund contribuției financiare a Uniunii Europene și contribuției publice naționale pentru investiții, depășește suma avansului. Utilizarea avansului se justifică de către beneficiar pe bază de documente financiar-fiscale până la expirarea duratei de execuție a contractului prevăzut în contractul de finanțare, respectiv la ultima tranșă de plată. Beneficiarul care a încasat de la Autoritatea Contractantă plata în avans și solicită prelungirea perioadei maxime de execuție aprobate prin contractul de finanțare, este obligat înaintea solicitării prelungirii duratei de execuție inițiale a contractului să depună la Autoritatea Contractantă documentul prin care dovedește prelungirea valabilității Scrisorii de Garanție Bancară/Nebancară, poliță de asigurare care să acopere întreaga perioadă de execuție solicitată la prelungire.

IMPORTANT! Solicitantul/Beneficiarul trebuie să depună din proprie inițiativă toate eforturile pentru a lua cunoștință de toate informațiile publice referitoare la măsura din SDL GAL Regiunea Reditu - Prajeni pentru care depune proiectul în cadrul SDL 2014 – 2020 în vederea selectării pentru finanțare și să cunoască toate drepturile și obligațiile prevăzute în contractul de finanțare înainte de semnarea acestuia.



PROIECT FINANȚAT DE
UNIUNEA EUROPEANĂ



împreună creștem
satul românesc



Asociația GAL Regiunea Reditu-Prăjeni

Șoseaua Copoului, nr. 42, sat Breazu, comuna Reditu, județul Iași, tel/fax: 0232/227622
mail: galrediuprajeni@yahoo.ro, site: www.gal-rediu-prajeni.ro

CAPITOLUL 13 – ACHIZIȚIILE ȘI PLATA

13.1 Achizițiile

Achizițiile se vor desfășura respectând legislația națională specifică achizițiilor publice precum și Instrucțiunile și Manualul de achiziții publice ce se vor anexa contractului de finanțare. Pentru a facilita buna desfășurare a procedurilor de achiziții, beneficiarii vor folosi fișele de date model, specifice fiecărui tip de investiție, ce se regăsesc în instrucțiuni. Termenul de finalizare al achizițiilor și depunerea acestora spre avizare la centrele regionale, se va corela cu termenul limită în care trebuie să se încadreze depunerea primei tranșe de plată menționată la art. 4 din HG 226/2015 cu modificările și completările ulterioare.

Atenție! Solicitanții care vor derula procedura de achiziții servicii, înainte de semnarea contractului de finanțare cu AFIR, vor respecta prevederile procedurii de achiziții servicii din Manualul de achiziții postat pe pagina de internet AFIR

Achiziția de lucrări și documentațiile tehnice ce se vor publica în SEAP, vor avea la bază proiectul tehnic de execuție avizat în prealabil de către AFIR. Contractele de achiziție publică a Studiului de fezabilitate (SF) sau a Documentației de avizare a lucrărilor de intervenții (DALI) vor conține, în mod obligatoriu, clauze prin care prestatorul se obligă să ceseze, în mod exclusiv, autorității contractante, drepturile patrimoniale de autor asupra SF/DALI, fără a fi limitat la un teritoriu și timp, în condițiile Legii nr. 8/1996, cu modificările și completările ulterioare.

Prestatorul nu va emite niciun fel de pretenții în privința atribuirii contractului pentru realizarea proiectului tehnic, a detaliilor de execuție, documentațiilor necesare pentru obținerea acordurilor, avizelor și autorizațiilor. Pentru achiziția serviciilor de elaborare a documentației tehnice de execuție (PT), în cazul în care, operatorul economic care a elaborat studiul de fezabilitate/documentația de avizare a lucrărilor de intervenții/sau alte documentații tehnice ce stau la baza, sau fac parte din caietele de sarcini, se regăsește printre ofertanți în calitate de ofertant/asociat/subcontractant/tert susținător, acesta trebuie să aducă la cunoștința autorității contractante (comisiei de evaluare) această stare de fapt, și să prezinte o declarație din care să rezulte că implicarea sa în activitatea de elaborare a acestora (SF, DALI, alte documentații tehnice) nu este de natură să denatureze concurența prin apariția unui eventual conflict de interese.

Regimul conflictului de interese

În contextul derulării achizițiilor publice, se vor respecta regulile de evitare a conflictului de interese prevăzute în capitolul II, secțiunea 4 din Legea nr. 98/2016



Asociația GAL Regiunea Reditu-Prăjeni

Șoseaua Copoului, nr. 42, sat Breazu, comuna Reditu, județul Iași, tel/fax: 0232/227622
mail: galrediuprajeni@yahoo.ro, site: www.gal-rediu-prajeni.ro

privind achizițiile publice, cu completările ulterioare. Cu titlu exemplificativ, reprezintă situații potențial generatoare de conflict de interese, următoarele:

a) participarea în procesul de verificare/evaluare a solicitărilor de participare/ofertelor a persoanelor care dețin părți sociale, părți de interes, acțiuni din capitalul subscris al unuia dintre ofertanți/candidați, terți susținători sau subcontractanți propuși ori a persoanelor care fac parte din consiliul de administrație/organul de conducere sau de supervizare a unuia dintre ofertanți/candidați, terți susținători ori subcontractanți propuși;

b) participarea în procesul de verificare/evaluare a solicitărilor de participare/ofertelor a unei persoane care este soț/soție, rudă sau afin, până la gradul al doilea inclusiv, cu persoane care fac parte din consiliul de administrație/organul de conducere sau de supervizare a unuia dintre ofertanți/candidați, terți susținători ori subcontractanți propuși;

c) participarea în procesul de verificare/evaluare a solicitărilor de participare/ofertelor a unei persoane despre care se constată sau cu privire la care există indicii rezonabile/informații concrete că poate avea, direct ori indirect, un interes personal, financiar, economic sau de altă natură, ori se află într-o altă situație de natură să îi afecteze independența și imparțialitatea pe parcursul procesului de evaluare;

d) situația în care ofertantul individual/ofertantul asociat/candidatul/subcontractantul propus/terțul susținător are drept membri în cadrul consiliului de administrație/organului de conducere sau de supervizare și/sau are acționari ori asociați semnificativi persoane care sunt soț/soție, rudă sau afin până la gradul al doilea inclusiv ori care se află în relații comerciale cu persoane cu funcții de decizie în cadrul autorității contractante sau al furnizorului de servicii de achiziție implicat în procedura de atribuire;

e) situația în care ofertantul/candidatul a nominalizat printre principalele persoane desemnate pentru executarea contractului persoane care sunt soț/soție, rudă sau afin până la gradul al doilea inclusiv ori care se află în relații comerciale cu persoane cu funcții de decizie în cadrul autorității contractante sau al furnizorului de servicii de achiziție implicat în procedura de atribuire. Prin acționar sau asociat semnificativ se înțelege persoana care exercită drepturi aferente unor acțiuni care, cumulate, reprezintă cel puțin 10% din capitalul social sau îi conferă deținătorului cel puțin 10% din totalul drepturilor de vot în adunarea generală. De asemenea, poate fi considerat conflict de interese situația în care ofertantul câștigător deține pachetul majoritar de acțiuni în două firme participante pentru același tip de achiziție (art. 14 din OUG 66/2011, cu modificările și completările ulterioare).

Atenție! Pentru încheierea contractelor cu firmele de consultanță puteți consulta Modelul de Contract de Prestări Servicii Profesionale de Specialitate, precum și Recomandări în vederea încheierii contractelor de prestări servicii de consultanță și / sau proiectare, publicate pe pagina oficială AFIR la secțiunea: Informații Generale



Asociația GAL Regiunea Rediu-Prăjeni

Șoseaua Copoului, nr. 42, sat Breazu, comuna Rediu, județul Iași, tel/fax: 0232/227622
mail: galrediuprajeni@yahoo.ro, site: www.gal-rediu-prajeni.ro

>> Rapoarte și Liste >> Listă firme de consultanță. Aceste documente au un caracter orientativ, părțile având libertatea de a include în contractul pe care îl veți semna clauzele cele mai potrivite și adaptate serviciilor vizate de respectivele contracte. Nerespectarea de către beneficiarii FEADR a Instrucțiunilor privind achizițiile publice / private - anexă la contractul de finanțare, atrage neeligibilitatea cheltuielilor aferente achiziției de servicii, lucrări sau bunuri.

Pe parcursul derulării procedurilor de achiziții, la adoptarea oricărei decizii, trebuie avute în vedere principiile prevăzute la art. 2 din Legea nr. 98/2016 privind achizițiile publice, cu completările ulterioare: Nediscriminarea; Tratatul egal; Recunoașterea reciprocă; Transparența; Proportionalitatea; Eficiența utilizării fondurilor; Asumarea răspunderii

13.2 Plata

În etapa de autorizare a plăților, toate cererile de plată trebuie depuse inițial la GAL pentru efectuarea conformității, iar ulterior, la dosarul cererii de plată, se va atașa și fișa de verificare a conformității emisă de GAL.

Beneficiarii au obligația de a depune la GAL și la AFIR Declarațiile de eșalonare - formular AP 0.1L conform prevederilor Contractului/Deciziei de finanțare cu modificările și completările ulterioare și anexele la acesta.

Pentru depunerea primului dosar de plată, se vor avea în vedere prevederile HG nr. 226/2015, cu modificările și completările ulterioare, în vigoare la data depunerii Dosarului Cererii de Plată.

Dosarul Cererii de Plată (DCP) se depune inițial la GAL în 2 exemplare (original și copie), pe suport de hârtie, la care se atașează pe suport magnetic (copie – 2 exemplare) documentele întocmite de beneficiar.

După verificarea de către GAL, beneficiarul depune documentația însoțită de Fișa de verificare a conformității DCP emisă de către GAL, la structurile teritoriale ale AFIR (OJFIR/CRFIR – în funcție de tipul de proiect).

În cazul în care cererea de plată este declarată „neconformă” de două ori de către GAL, beneficiarul are dreptul de a depune contestație. În acest caz, contestația va fi analizată de către alți doi experți din cadrul GAL decât cei care au verificat inițial conformitatea dosarului cerere de plată. Dacă în urma analizării contestației, viza GAL-ului rămâne „neconform”, atunci beneficiarul poate adresa contestația către AFIR.

Depunerea contestației se va realiza la structura teritorială a AFIR (OJFIR/CRFIR) responsabilă de derularea contractului de finanțare.

Dosarul Cererii de Plată trebuie să cuprindă documentele justificative prevăzute în Instrucțiunile de plată (anexă la Contractul de finanțare), care se regăsesc pe pagina de internet a AFIR www.afir.info.

Pentru proiectele aferente Sub-măsurii 19.2, pentru toate etapele, verificările se realizează în baza prevederilor procedurale și formularelor aferente sub-măsurii în



Asociația GAL Regiunea Reditu-Prăjeni

Șoseaua Copoului, nr. 42, sat Breazu, comuna Reditu, județul Iași, tel/fax: 0232/227622
mail: galrediu-prajeni@yahoo.ro, site: www.gal-rediu-prajeni.ro

care se încadrează scopul proiectului finanțat, conform codului contractului/deciziei de finanțare.

Modelele de formulare care trebuie completate de beneficiar (Cererea de plată, Identificarea financiară, Declarația de cheltuieli, Raportul de asigurare, Declarația pe propria răspundere a beneficiarului) sunt disponibile la OJFIR sau pe site-ul AFIR (www.afir.info).

Decontarea TVA de la Bugetul de stat se poate solicita dacă beneficiarul se încadrează în prevederile OUG nr. 49/2015 și a solicitat modificarea corespunzătoare a Contractului de finanțare, conform dispozițiilor Manualului de procedură și a Ghidului de implementare.



Asociația GAL Regiunea Reditu-Prăjeni

Șoseaua Copoului, nr. 42, sat Breazu, comuna Reditu, județul Iași, tel/fax: 0232/227622
mail: galrediu-prajeni@yahoo.ro, site: www.gal-rediu-prajeni.ro

CAPITOLUL 14 – MONITORIZAREA PROIECTULUI

Durata de valabilitate a contractului de finanțare cuprinde durata de execuție a contractului, la care se adaugă 5 ani de monitorizare de la data ultimei plăți efectuate de Autoritatea Contractantă. Odată cu depunerea cererii de finanțare, se înțelege că solicitantul își dă acordul în ceea ce privește publicarea pe site-ul AFIR a datelor de contact (denumire, adresă, titlu și valoare proiect). Atenție! Este necesar să se respecte formatul standard al anexei „Indicatori de monitorizare” care face parte integrantă din Cererea de Finanțare, precum și conținutul acesteia.

Se vor completa numai informațiile solicitate (nu se vor adăuga alte categorii de indicatori și nici alți factori de risc în afara celor incluși în anexele menționate mai sus). Completarea anexei la cererea de finanțare este obligatorie.

ATENȚIE! Toate activitățile pe care solicitantul se angajează să le efectueze prin investiție, atât la faza de implementare a proiectului cât și în perioada de monitorizare, activități pentru care cererea de finanțare a fost selectată pentru finanțare nerambursabilă, devin condiții obligatorii. În situația în care, la verificarea oricărei cereri de plată, sau la verificările efectuate în perioada de monitorizare, se constată că aceste condiții nu mai sunt îndeplinite de către proiect sau beneficiar, plățile vor fi sistate, contractul de finanțare va fi reziliat și toate plățile efectuate de AFIR până la momentul constatării neregularității vor fi încadrate ca debite în sarcina beneficiarului, la dispoziția AFIR. Dispozitivul de monitorizare și evaluare implementat de GAL Regiunea Reditu – Prajeni presupune respectarea următoarelor cerințe:

- Monitorizarea și raportarea la timp despre realizările și rezultatele proiectului;
- Evaluarea realizărilor și rezultatele proiectului;
- Informarea structurilor teritoriale ale Autorității de Management și a AFIR cu privire la rezultatele proiectelor selectate (monitorizarea și evaluarea acestora).

Procesul de monitorizare se va efectua în baza Calendarului vizetelor de monitorizare aprobat de Consiliul Director al GAL acesta începe din momentul semnării contractului de finanțare cu un beneficiar și continuă pe tot parcursul perioadei de implementare a proiectului (respectiv pe perioada de valabilitate a contractului de finanțare).

Se efectuează vizite de monitorizare la fața locului (1 vizită la 4 luni pentru fiecare proiect).

Scopul vizitei de monitorizare este de a verifica la fața locului progresul fizic al proiectelor și acuratețea datelor înscrise în rapoartele de progres, culegerea de date suplimentare vizând stadiul implementării proiectului (probleme întâmpinate), precum și de a asigura o comunicare adecvată cu beneficiarii proiectelor.



Asociația GAL Regiunea Reditu-Prăjeni

Șoseaua Copoului, nr. 42, sat Breazu, comuna Reditu, județul Iași, tel/fax: 0232/227622
mail: galrediuprajeni@yahoo.ro, site: www.gal-rediu-prajeni.ro

În perioada de implementare a activităților proiectului, echipa GAL Regiunea Reditu-Prăjeni se va asigura că există un management eficient al proiectului, că activitățile proiectului se desfășoară în conformitate cu calendarul prevăzut în contract, că se realizează (sau există premisele să se realizeze) indicatorii prevăzuți în contractele de finanțare, că proiectele respectă egalitatea de șanse și nediscriminarea, regulile ajutorului de stat (acolo unde se aplică) și a dezvoltării durabile, legislația privind achizițiile publice precum și celelalte condiționalități prevăzute în contractele de finanțare specifice fiecărui proiect.

Înainte de efectuarea vizitei de monitorizare, GAL Regiunea Reditu-Prăjeni va notifica beneficiarul asupra: datei de efectuare a vizitei, persoanelor participante din partea GAL Regiunea Reditu-Prăjeni, scopul vizitei, documente care trebuie eventual prezentate de beneficiar.

Responsabilii de monitorizare vor emite pentru fiecare contract de finanțare rapoartele vizitelor de monitorizare.

Atenție! Pe toată durata de monitorizare a contractului de finanțare, beneficiarul va furniza GAL-ului orice document sau informație în măsură să ajute la colectarea datelor referitoare la indicatorii de monitorizare aferenți proiectului.



Asociația GAL Regiunea Reditu-Prăjeni

Șoseaua Copoului, nr. 42, sat Breazu, comuna Reditu, județul Iași, tel/fax: 0232/227622
mail: galrediuprajeni@yahoo.ro, site: www.gal-rediu-prajeni.ro

CAPITOLUL 15 – INFORMAȚII UTILE PENTRU ACCESAREA FONDURILOR NERAMBURSABILE

15. 1 Documentele necesare întocmirii Cererii de Finanțare

Documentele obligatorii care trebuie atașate Cererii de Finanțare pentru întocmirea proiectului sunt:

Atentie! Modelul cadru pentru Studiul de fezabilitate/Memoriul justificativ va fi conform Protocolului de colaborare AFIR/INSCC din data de 26.07.2017 și va respecta, în același timp structura generală prevăzută în HG 907/2016 – privind etapele de elaborare și conținutul-cadru al documentațiilor tehnico-economice aferente obiectivelor/proiectelor de investiții finanțate din fonduri publice, adaptate la prevederile specifice din Anexa nr. 2 la Protocolul de colaborare AFIR/INSCC din data de 26.07.2017.

1. Studiul de Fezabilitate/Documentația de Avizare a Lucrărilor de IntervențieSAU

1.2 Memoriul justificativ (în cazul dotărilor)

Important! Cursul de schimb valutar utilizat va fi cel publicat de Banca Central Europeană pe internet la adresa: <http://www.ecb.int/index.htm>, din data întocmirii Studiului de Fezabilitate/Documentației de Avizare a Lucrărilor de Intervenție/Memoriu Justificativ.

1.3 Aviz INSCC privind component tehnica din cadrul SF/MJ.

Atenție! Pentru justificarea rezonabilității prețurilor pentru investiția de bază, proiectantul va avea în vedere prevederile HG nr. 363/2010 privind aprobarea standardelor de cost pentru obiective de investiții finanțate din fonduri publice, cu modificările și completările ulterioare și va menționa sursa de prețuri folosită.

2.1 Situațiile financiare (bilanț – formularul 10, contul de profit și pierderi - formularul 20, formularele 30 și 40), precedente anului depunerii proiectului înregistrate la Administrația Financiară în care rezultatul operațional (rezultatul de exploatare din contul de profit și pierdere - formularul 20) să fie pozitiv (inclusiv 0) În cazul în care solicitantul este înființat cu cel puțin doi ani financiari înainte de anul depunerii cererii de finanțare se vor depune ultimele doua situații financiare. Excepție fac întreprinderile înființate în anul depunerii cererii de finanțare.

sau



Asociația GAL Regiunea Reditu-Prăjeni

Șoseaua Copoului, nr. 42, sat Breazu, comuna Reditu, județul Iași, tel/fax: 0232/227622
mail: galrediu-prajeni@yahoo.ro, site: www.gal-rediu-prajeni.ro

2.2 Declarație privind veniturile realizate din România în anul precedent depunerii proiectului, înregistrată la Administrația Financiară (formularul 200), însoțită de Anexele la formular în care rezultatul brut (veniturile să fie cel puțin egale cu cheltuielile) obținut în anul precedent depunerii proiectului să fie pozitiv (inclusiv 0)

și/sau

2.3 Declarația privind veniturile din activități agricole impuse pe norme de venit (formularul 221), document obligatoriu de prezentat la depunerea cererii de finanțare;

Sau

2.4 Declarația de inactivitate înregistrată la Administrația Financiară, în cazul solicitanților care nu au desfășurat activitate anterior depunerii proiectului.

Pot apărea următoarele situații:

- a) În cazul solicitanților înființați în anul depunerii proiectului, aceștia nu vor depune situațiile financiare.
- b) În cazul în care anul precedent depunerii cererii de finanțare este anul înființării, nu se analizează rezultatul operațional din contul de profit și pierdere sau rezultatul brut din cadrul formularului 200, care poate fi și negativ.
- c) În cazul solicitanților care nu au desfășurat activitate anterioară depunerii proiectului și au depus la Administrația Financiară Declarația de inactivitate (conform legii) în anul anterior depunerii proiectului, atunci la dosarul Cererii de Finanțare solicitantul va depune Declarația de inactivitate înregistrată la Administrația Financiară.

Pentru întreprinderi familiale și întreprinderi individuale și persoane fizice autorizate: Declarație specială privind veniturile realizate în anul precedent depunerii proiectului înregistrată la Administrația Financiară

3. Certificatul de Urbanism, valabil la data depunerii Cererii de Finanțare, eliberat în condițiile Legii 50/1991, modificată, completată și republicată, privind autorizarea executării lucrărilor de construcții.

Important! În Certificatul de Urbanism trebuie specificat numele proiectului / investiției așa cum este menționat în Cererea de Finanțare. De asemenea, vor fi completate clar elemente privind tipul și numărul documentului de urbanism în baza căruia s-a eliberat, actul prin care s-a aprobat acesta.

4.1 Pentru comune și ADI

Inventarul bunurilor ce aparțin domeniului public al comunei/comunelor, întocmit conform legislației în vigoare privind proprietatea publică și regimul juridic al



Asociația GAL Regiunea Reditu-Prăjeni

Șoseaua Copoului, nr. 42, sat Breazu, comuna Reditu, județul Iași, tel/fax: 0232/227622
mail: galrediu-prajeni@yahoo.ro, site: www.gal-rediu-prajeni.ro

acesteia, atestat prin Hotărâre a Guvernului și publicat în Monitorul Oficial al României.

și

4.2 Hotărârea/Hotărârile Consiliului Local privind aprobarea modificărilor și / sau

completărilor la inventar în sensul includerii în domeniul public sau detalierii poziției globale existente sau clasificării unor drumuri neclasificate, cu respectarea prevederilor Art. 115 alin (7) din Legea nr. 215/ 2001, republicată, cu modificările și completările ulterioare, a administrației publice locale, adică să fi fost supusă controlului de legalitate al Prefectului, în condițiile legii și/sau

4.3 Avizul administratorului terenului aparținând domeniului public, altul decât cel administrat de primărie (dacă este cazul)

5. Documente pentru terenurile și clădirile pe/în care vor fi realizate investițiile:

Pentru rețele:

5.1 Acorduri de acces la proprietati in conditiile Legii nr. 154/2012

si, daca este cazul,

5.2 Acorduri de interconectare în condițiile Legii nr. 154/2012, cu modificările și completările ulterioare

Pentru investițiile care prevad lucrari de construcții:

5.3 Document din care sa reiasa dreptul asupra construcției si/sau terenului care confera solicitantului dreptul de a obține, potrivit legii, din partea autorității competente, autorizația de construire:

- dreptul real principal: drept de proprietate, uz, uzufruct, superficie, servitute, (dobândit prin: contract de vânzare-cumpărare, de schimb, de donație, certificat de mostenitor, act administrativ de restituire, hotarâre judecatoreasca)/ contract de concesiune;

Sau

- drept de creanța dobândit prin: contract de cesiune, comodat, locațiune. Emiterea autorizației de construire în baza unui contract de comodat/locațiune se poate face numai pentru construcții cu caracter provizoriu si acordul expres al proprietarului de drept.

6. Hotărârea Consiliului Local / Hotaririle Consiliului Local în cazul ADI/

Hotararea Adunarii Generala în cazul GAL pentru implementarea proiectului, cu referire la următoarele puncte (obligatorii):



Asociația GAL Regiunea Reditu-Prăjeni

Șoseaua Copoului, nr. 42, sat Breazu, comuna Reditu, județul Iași, tel/fax: 0232/227622
mail: galrediu-prajeni@yahoo.ro, site: www.gal-rediu-prajeni.ro

- necesitatea, oportunitatea și potențialul economic al investiției;
- lucrările vor fi prevăzute în bugetul/bugetele local/e pentru perioada de realizare a investiției;
- angajamentul de a suporta cheltuielile de mentenanță a investiției pe o perioadă de minimum 5 ani de la data efectuării ultimei plăți;
- numărul de locuitori deserviți de proiect / utilizatori direcți;
- caracteristici tehnice (lungimi, arii, volume, capacități etc.);
- agenții economici deserviți direct de investiție (dacă este cazul, număr și denumire);
- nominalizarea reprezentantului legal al comunei/ADI/ONG pentru relația cu AFIR în derularea proiectului.
- angajamentul de asigurare a cofinanțării, dacă este cazul.

Important! Din actul de înființare și statutului ADI trebuie să reiasă că obiectivele ADI includ și investițiile specifice M9.

Important! Solicitanții publici au obligația de excludere a oricărei contribuții publice directe de la Bugetul de stat pentru investițiile care urmează a se realiza, plățile (pentru cheltuielile neeligibile etc.) urmând să fie efectuate numai din surse proprii sau atrase – a se vedea planul financiar.

7.1 Certificatul de înregistrare fiscală

7.2 Încheiere privind înscrierea în Registrul Asociațiilor și Fundațiilor, rămasă definitivă / Certificat de înregistrare în Registrul Asociațiilor și Fundațiilor

7.2.1 Actul de înființare și statutul ADI

7.2.2 Autorizația MADR și Statutul GAL

7.3 Certificat constatator extins emis de ONRC

11.1 Notificare privind conformitatea proiectului cu condițiile de igienă și sănătate publică

Sau

11.2 Notificare că investiția nu face obiectul evaluării condițiilor de igienă și sănătate publică, dacă este cazul.

13. Raport asupra utilizării programelor de finanțare nerambursabilă întocmit de solicitant (va cuprinde obiective, tip de investiție, lista cheltuielilor eligibile, costurile și stadiul proiectului, perioada derulării contractului), pentru solicitanții care au mai beneficiat de finanțare nerambursabilă începând cu anul 2002, pentru aceleași tipuri de investiții.

15. Notificare, care să certifice conformitatea proiectului cu legislația în vigoare pentru domeniul sanitar veterinar și ca prin realizarea investiției în conformitate cu proiectul verificat de DSVSA județeană, construcția va fi în concordanță cu legislația în vigoare pentru domeniul sanitar veterinar și pentru



Asociația GAL Regiunea Reditu-Prăjeni

Șoseaua Copoului, nr. 42, sat Breazu, comuna Reditu, județul Iași, tel/fax: 0232/227622
mail: galrediuprajeni@yahoo.ro, site: www.gal-rediu-prajeni.ro

siguranța alimentelor, dacă este cazul.

16. Extrasul din strategie, care confirmă dacă investiția este în corelare cu orice strategie de dezvoltare națională / regional / județeană / locală aprobată, corespunzătoare domeniului de investiții și dacă contribuie la atingerea obiectivelor prevăzute în Strategia Asociației GAL Regiunea Reditu-Prăjeni

18. Copie document de identitate al reprezentantului legal al beneficiarului.

20. Declarația privind încadrarea în categoria IMM (conf. Anexa 4.1)

21. Declarație pe propria răspundere a solicitantului cu privire la neîncadrarea în categoria „întreprindere în dificultate” după caz (conf. Anexa 4.2).

22. Declarație pe propria răspundere a solicitantului privind respectarea regulii de cumul a ajutoarelor de stat și a ajutoarelor de minimis (conf. Anexa 4.3).

23. Declarație pe propria răspundere a solicitantului că nu a beneficiar de servicii de consiliere prin M-02 (Anexa 4.4)

24. Declarație privind asigurarea accesului tuturor furnizorilor de rețele publice de comunicații electronice la infrastructura fizică a operatorilor de rețea (pentru proiectele care presupun instalarea de elemente de infrastructură fizică: canale, conducte, tevi, camere de tragere și vizitare, cabinete, clădiri și intrări în clădiri, structuri de susținere a antenelor, turnuri, stâlpi, piloni s.a.) (Anexa 4.5)

25. Declarație pe propria răspundere a solicitantului privind comunicarea către ANCOM a datelor și informațiilor conform art.40, al.3, Legea 159/2016 (Anexa 4.6)

26. Declarație pe propria răspundere privind elementele inovative (Anexa 3)

27. Adresă de la primăriile comunelor de care aparțin localitățile (satele) unde se dorește să se implementeze proiectul de investiții, din care să rezulte faptul că nu s-a emis altă autorizație de construire a unei rețele fixe de furnizare a serviciilor în bandă largă de mare viteză (peste 30 Mbps)

28. Adeverința de la primărie cu nr. de gospodărie/instituții publice/ agenți economici în zona albă în care se implementează proiectul.

29. Adresă înregistrată la ANCOM de solicitantului sprijinului financiar cu privire la intenția de a activa în domeniul de activitate TIC

30. Precontract privind promisiunea de concesiune a serviciilor/rețelei de comunicații, sub condiția cererii de finanțare pentru acordarea sprijinului (conform procedurii ANCOM din adresa 1065/13.01.2017, postată pe site-ul MADR secțiunea LEADER 2014-2020). (doar în cazul GAL, ADI, APL) – dacă este cazul

31. Alte documente justificative (Se vor specifica după caz)



PROIECT FINANȚAT DE
UNIUNEA EUROPEANĂ



împreună creștem
satul românesc



Asociația GAL Regiunea Reditu-Prăjeni

Șoseaua Copoului, nr. 42, sat Breazu, comuna Reditu, județul Iași, tel/fax: 0232/227622
mail: galrediuprajeni@yahoo.ro, site: www.gal-rediu-prajeni.ro

15. 2 Lista formularelor disponibile pe site-ul Gal și site-ul AFIR

- ✓ **Anexa 1** – Cerere de Finanțare
- ✓ **Anexa 2** – Studiul de Fezabilitate/ Memoriu justificativ
- ✓ **Anexa 3** – Declarație privind elementele inovative
- ✓ **Anexa 4.1** – Declarație privind IMM;
- ✓ **Anexa 4.2** – Declarație privind întreprinderile în dificultate ;
- ✓ **Anexa 4.3** – Declarație privind respectarea regulii de cumul a ajutoarelor de stat și de minimis
- ✓ **Anexa 4.4** – Declarație consiliere M02
- ✓ **Anexa 4.5** – Declarație privind asigurarea accesului
- ✓ **Anexa 4.6** – Declarație comunicare ANCOM;
- ✓ **Anexa 5** – Fișa măsurii 9;
- ✓ **Anexa 6** – Contract de Finanțare formular AFIR;
- ✓ **Anexa 7** – Acte normative utile
- ✓ **Anexa 8** – Aviz tehnic tip INSCC pentru componenta tehnică a SF MJ privind infrastructura de broadband și Procedura de avizare a INSCC;
- ✓ **Anexa 9** – Lista zonelor albe;
- ✓ **Anexa 10** – Model HCL pentru implementarea proiectului;
- ✓ **Anexa 11** - Rezultate finale recensământ populație 2011 Tabelul nr.3;
- ✓ **Anexa 12** - **Fisele și metodologiile de evaluare**

PROTOCOL DE COLABORARE între AFIR și INSCC însoțită de anexele:

- ✓ **Anexa 1** privind cerințele minime obligatorii pentru construirea/modernizarea infrastructurii de broadband cu finanțare prin PNDR 2014-2020 – M19 „Sprijin pentru dezvoltarea locală LEADER„;
- **Anexa 2** privind modelul cadru pentru studiul de fezabilitate/memoriu justificativ;
- **Anexa 3** privind procedura de avizare tehnică a SF/MJ pentru construirea/modernizarea infrastructurii de broadband cu finanțare prin PNDR 2014-2020 – M19 „Sprijin pentru dezvoltarea locală LEADER„;
- **Anexa 4** privind Avizul tehnic pentru Studiul de Fezabilitate/Memoriul justificativ

15.3 GAL ÎN SPRIJINUL D-VOASTRĂ

Fiecare persoană fizică sau juridică de drept român din regiunea acoperită de GAL Regiunea Reditu - Prăjeni al României, care se încadrează în aria de finanțare a Măsurilor din cadrul Strategiei de Dezvoltare Locală, au dreptul să beneficieze de fondurile europene nerambursabile pentru finanțarea propriilor proiecte de investiții pentru dezvoltare rurală.

Asociația GAL Regiunea Reditu - Prăjeni vă stă la dispoziție de luni până vineri între orele 8:00 și 16:00 pentru a vă acorda informații privind modalitățile de accesare a PNDR, dar și pentru a primi propunerile sau sesizările dumneavoastră privind derularea PNDR.



Asociația GAL Regiunea Reditu-Prăjeni

Șoseaua Copoului, nr. 42, sat Breazu, comuna Reditu, județul Iași, tel/fax: 0232/227622
mail: galreduprajeni@yahoo.ro, site: www.gal-rediu-prajeni.ro

GAL Regiunea Reditu – Prăjeni vă poate acorda informațiile necesare pentru a solicita finanțarea proiectului d-voastră la sediul Asociației Grupul de Acțiune Locală Regiunea Reditu – Prăjeni de pe Șoseaua Copoului, nr. 42, sat Breazu, comuna Reditu, județul Iași.

- ✓ tel/fax: 0232.227.622,
- ✓ e-mail: galreduprajeni@yahoo.ro,
- ✓ site web: www.gal-rediu-prajeni.ro

* * *