



ASOCIATIA G.A.L. REGIUNEA REDIU-PRAJENI

CIF 30989967, Sediul: Șoseaua Copoului, nr. 42, sat Breazu, comuna Rediu,
județul Iași, tel/fax: 0232.227.622, e-mail: galrediuprajeni@yahoo.ro,
site web: www.gal-rediu-prajeni.ro

GHIDUL SOLICITANTULUI

pentru

MĂSURA M2 - ÎMBUNĂTĂȚIREA PERFORMANȚEI ECONOMICE A EXPLOATAȚIILOR AGRICOLE DIN TERITORIUL GAL REGIUNEA REDIU-PRĂJENI

**Strategia de Dezvoltarea Locala a Asociatiei Grupul de Actiune Locala
Regiunea Rediu – Prajeni 2014 – 2020
Program finantate de Uniunea Europeana si Guvernul Romaniei prin Fondul
European Agricol pentru Dezvoltare Rurală**



Asociația GAL Regiunea Reditu-Prăjeni

Șoseaua Copoului, nr. 42, sat Breazu, comuna Reditu, județul Iași, tel/fax: 0232/227622

mail: galrediuprajeni@yahoo.ro, site: www.gal-rediu-prajeni.ro

GHIDUL SOLICITANTULUI

pentru accesarea

Măsurii M2 - „Îmbunătățirea performanței economice a exploatațiilor agricole din teritoriul GAL Regiunea Reditu- Prăjeni”

Versiunea 01 – Decembrie 2017 -

Ghidul Solicitantului este un material de informare tehnică a potențialilor beneficiari ai finanțărilor din Fondul European Agricol pentru Dezvoltare Rurală (FEADR) implementat prin Programul Național de Dezvoltare Rurală (PNDR) 2014-2020 – Strategia de Dezvoltare Locală a Regiunii GAL Reditu-Prăjeni, și se constituie în suport informativ complex pentru întocmirea proiectelor conform exigențelor specifice ale PNDR și ale GAL Reditu Prăjeni.

Ghidul Solicitantului prezintă regulile pentru pregătirea, elaborarea, editarea și depunerea proiectului de investiții, precum și modalitatea de selecție, aprobare și derulare a implementării proiectului dumneavoastră.

De asemenea, conține lista indicativă a tipurilor de investiții eligibile pentru finanțări din fonduri nerambursabile, documentele, avizele și acordurile care trebuie prezentate, modelul Cererii de Finanțare, al Studiului de Fezabilitate/Memoriului justificativ, al Contractului de Finanțare, precum și alte informații utile realizării proiectului și completării corecte a documentelor necesare.

Ghidul Solicitantului, precum și documentele anexate pot suferi rectificări ca urmare a actualizării legislației naționale și comunitare sau procedurale – varianta actualizată a ghidului urmând a fi publicată pe pagina de internet www.gal-rediu-prajeni.ro.

IMPORTANT!

PREVEDERILE PREZENTULUI GHID SE COMPLETEAZĂ CU PREVEDERILE CUPRINSE ÎN GHIDUL SUBMĂSURII 19.2 SI ÎN MANUALUL DE PROCEDURĂ AL ACESTEI SUBMĂSURI CE SE AFLĂ POSTATE PE SITE-UL GAL-ULUI www.gal-rediu-prajeni.ro.



Asociația GAL Regiunea Reditu-Prăjeni

Șoseaua Copoului, nr. 42, sat Breazu, comuna Reditu, județul Iași, tel/fax: 0232/227622

mail: galrediu-prajeni@yahoo.ro, site: www.gal-rediu-prajeni.ro

CUPRINS

CAPITOLUL 1 - DEFINIȚII ȘI ABREVIERI.....	5
1.1 Definiții	5
1.2 Abrevieri.....	10
CAPITOLUL 2 – PREVEDERI GENERALE	11
2.1 Contribuția Măsurii 2 – „Îmbunătățirea performanței economice a exploatațiilor agricole din teritoriul GAL Regiunea Reditu - Prăjeni” la domeniile de intervenție	11
2.2 Obiectivele Măsurii 2 – „Îmbunătățirea performanței economice a exploatațiilor agricole din teritoriul GAL Regiunea Reditu - Prăjeni”.....	11
2.3 Contribuția publică totală a Măsurii 2 – „Îmbunătățirea performanței economice a exploatațiilor agricole din teritoriul GAL Regiunea Reditu - Prăjeni”	13
2.4 Tipul sprijinului, sumele aplicabile și rata sprijinului	13
2.5 Legislația națională și europeană aplicabilă Măsurii 2 – „Îmbunătățirea performanței economice a exploatațiilor agricole din teritoriul GAL Regiunea Reditu – Prăjeni”	14
2.6 Aria de aplicabilitate a Măsurii M2	19
CAPITOLUL 3 – DEPUNEREA PROIECTELOR.....	20
CAPITOLUL 4 – CATEGORIILE DE BENEFICIARI ELIGIBILI.....	21
Cine poate beneficia de fonduri nerambursabile?.....	21
CAPITOLUL 5 – CONDIȚII MINIME OBLIGATORII PENTRU ACORDAREA SPRIJINULUI.....	23
CAPITOLUL 6 – CHELTUIELI ELIGIBILE ȘI NEELIGIBILE	33
6.1 Tipuri de investiții și cheltuieli eligibile.....	33
6.2 Tipuri de investiții și cheltuieli neeligibile.....	38
CAPITOLUL 7 – VALOAREA SPRIJINULUI NERAMBURSABIL	40
CAPITOLUL 8 – CRITERII DE SELECȚIE ALE PROIECTULUI.....	45
CAPITOLUL 9 – COMPLETAREA, DEPUNEREA ȘI VERIFICAREA DOSARULUI CERERII DE FINANȚARE LA GAL.....	55
9.1 Completarea Cererii de Finanțare	55
9.2 Depunerea Dosarului Cererii de Finanțare.....	56
9.3 Verificarea Dosarului Cererii de Finanțare	58
CAPITOLUL 10 - DEPUNEREA SI VERIFICAREA CERERILOR DE FINANȚARE LA OJFIR/CRFIR.....	69
10.1. Depunerea dosarului Cererii de Finanțare la OJFIR/CRFIR	70
10.2. Verificarea dosarului Cererii de Finanțare la OJFIR/CRFIR.....	71
CAPITOLUL 11 - CONTRACTAREA FONDURILOR.....	77
11.1 Semnarea contractelor de finanțare.....	78
11.2 Modificarea contractelor de finanțare.....	81
11.3 Încetarea contractului de finanțare.....	82
CAPITOLUL 12 – AVANSURILE ȘI ACHIZIȚIILE.....	84



Asociația GAL Regiunea Reditu-Prăjeni

Șoseaua Copoului, nr. 42, sat Breazu, comuna Reditu, județul Iași, tel/fax: 0232/227622

mail: galredituprajeni@yahoo.ro, site: www.gal-rediu-prajeni.ro

12.1 Avansurile	84
12. 2 Achizițiile.....	85
CAPITOLUL 13 - PLATA	88
CAPITOLUL 14 – MONITORIZAREA PROIECTULUI	91
CAPITOLUL 15 – INFORMAȚII UTILE PENTRU ACCESAREA FONDURILOR NERAMBURSABILE	93
15.1 Documente necesare întocmirii Cererii de Finanțare	93
15. 2 Lista formularelor disponibile pe site-ul GAL și site-ul AFIR.....	104
15.3 GAL în sprijinul dumneavoastră	105



Asociația GAL Regiunea Rediu-Prăjeni

Șoseaua Copoului, nr. 42, sat Breazu, comuna Rediu, județul Iași, tel/fax: 0232/227622

mail: galrediuprajeni@yahoo.ro, site: www.gal-rediu-prajeni.ro

CAPITOLUL 1 - DEFINIȚII ȘI ABREVIERI

1.1 Definiții

- **Solicitant** – persoană juridică/ persoană fizică autorizată/ întreprindere individuală/ întreprindere familială, potențial beneficiar al sprijinului nerambursabil din FEADR;
- **Beneficiar** – persoană juridică/ persoană fizică autorizată/ întreprindere individuală/ întreprindere familială care a realizat un proiect de investiții și care a încheiat un contract de finanțare cu AFIR pentru accesarea fondurilor europene prin FEADR;
- **Cererea de Finanțare** – reprezintă solicitarea completată electronic pe care potențialul beneficiar o înaintează pentru aprobarea contractului de finanțare a proiectului de investiții în vederea obținerii finanțării nerambursabile;
- **Comercializarea produselor agricole**, conform definiției din R(UE) 651/2014 înseamnă deținerea sau expunerea unui produs agricol în vederea vânzării, a punerii în vânzare, a livrării sau a oricărei alte forme de introducere pe piață, cu excepția primei vânzări de către un producător primar către revânzătorii sau prelucrătorii și a oricărei alte activități de pregătire a produsului pentru această primă vânzare; o vânzare efectuată de un producător primar către consumatorii finali este considerată comercializare în cazul în care se desfășoară în localuri distincte, rezervate acestei activități;
- **Contribuția privată** – o sumă de bani care reprezintă implicarea financiară obligatorie a persoanei care solicită fonduri nerambursabile și pe care trebuie să o utilizeze în vederea realizării propriului proiect de investiții. Contribuția privată reprezintă un anumit procent din valoarea eligibilă a proiectului de investiții, variabil în funcție de categoria de beneficiari eligibili și de tipul investiției propuse spre finanțare. Contribuția privată trebuie să acopere diferența dintre cofinanțarea publică (fondurile europene nerambursabile și buget național) și valoarea eligibilă a proiectului. Contribuția privată poate fi asigurată fie din surse proprii, valabil în cazul potențialilor beneficiari care dețin deja fondurile necesare pentru contribuția financiară. Un alt mod de asigurare a cofinanțării private este prin credit bancar sau nebancar, valabil în cazul în care potențialii beneficiari nu dețin fondurile necesare pentru contribuția financiară proprie, dar îndeplinesc condițiile contractării unui credit bancar sau nebancar;
- **Cofinanțarea publică** – reprezintă fondurile nerambursabile alocate proiectelor de investiție prin FEADR. Aceasta este asigurată prin contribuția Uniunii Europene și a Guvernului României;
- **Condiționare** – activități de presortare, sortare, calibrare, tăiere, fasonare (tăiere frunze, tulpini și rădăcini – în cazul legumelor și rădăcinoaselor),



Asociația GAL Regiunea Reditu-Prăjeni

Șoseaua Copoului, nr. 42, sat Breazu, comuna Reditu, județul Iași, tel/fax: 0232/227622

mail: galrediu-prajeni@yahoo.ro, site: www.gal-rediu-prajeni.ro

spălare-zvântare, curățare, ceruire, lustruire, legare, ambalarea, uscarea (a nu se confunda cu deshidratarea care este considerată procesare), depozitarea produselor agricole în condiții controlate (temperatura, umiditate, atmosferă), răcire, spargere, decojire, separare miez de coaja, sortare miez, și alte operațiuni de pregătire a produselor agricole în vederea păstrării și/sau livrării acestora pentru consum în stare proaspătă sau pentru industrializare;

- **Eligibil** – reprezintă îndeplinirea condițiilor și criteriilor minime de către un solicitant așa cum sunt precizate în Ghidul Solicitantului, Cererea de Finanțare și Contractul de finanțare pentru FEADR;

- **Evaluare** – acțiune procedurală prin care documentația pentru care se solicită finanțare este analizată pentru verificarea îndeplinirii criteriilor de eligibilitate și pentru selectarea proiectului în vederea contractării;

- **Exploatație agricolă (fermă)** – reprezintă o unitate tehnico-economică de sine stătătoare, cu o gestiune unică și care desfășoară activități agricole prin utilizarea suprafețelor agricole și/sau creșterea animalelor sau activități de menținere a terenurilor agricole în bune condiții agricole și de mediu, fie ca activitate principală, fie ca activitate secundară. Exploatația poate fi compusă din una sau mai multe unități de producție situate pe teritoriul României, utilizate pentru activități agricole și gestionate de un fermier; unitate de sine stătătoare atât tehnic, cât și economic, presupune utilizarea în comun a forței de muncă și a mijloacelor de producție (terenuri, mașini și echipamente agricole, clădiri etc.); gestiunea unică a exploatației agricole înseamnă că există o persoană sau un grup de persoane care are răspunderea juridică și economică a acesteia.

- **Fișa submăsurii** – descrie motivația sprijinului financiar nerambursabil oferit, obiectivele submăsurii, aria de aplicare și acțiunile prevăzute, tipul de investiție, menționează categoriile de beneficiar și tipul sprijinului;

- **Fonduri nerambursabile** – fonduri acordate unei persoane fizice sau juridice în baza unor criterii de eligibilitate pentru realizarea unei investiții încadrate în aria de finanțare a măsurii 2 și care nu trebuie returnate – singurele excepții sunt nerespectarea condițiilor contractuale și nerealizarea investiției conform proiectului aprobat de AFIR;

- **Investiții colective** – investiții realizate de către cooperative sau grupuri de producători legate de asigurarea cooperării între producători, prin promovarea unor investiții în facilități comune, mai eficiente și profitabile, cum sunt: echipamente, infrastructură și altele. Aceste investiții vor deservi interesele membrilor cooperativelor și grupurilor de producători.

- **Investiție nouă** (din punct de vedere al lucrărilor de construcții montaj) – cuprinde lucrările de construcții- montaj, utilaje, instalații, care se realizează pe amplasamente noi, lucrările pentru construcțiile existente cărora li se schimbă destinația sau pentru construcții nefuncționale/dezafectate;



Asociația GAL Regiunea Rediu-Prăjeni

Șoseaua Copoului, nr. 42, sat Breazu, comuna Rediu, județul Iași, tel/fax: 0232/227622

mail: galrediuprajeni@yahoo.ro, site: www.gal-rediu-prajeni.ro

▪ **Modernizarea (din punct de vedere al lucrărilor de construcții montaj)** – cuprinde lucrările de construcții și instalații privind re tehnologizarea, reutilizarea și refacerea sau extinderea construcțiilor existente aferente unităților în funcțiune și cu autorizații de funcționare valabile, fără modificarea destinației inițiale, inclusiv utilizarea/reutilizarea cu mașini, utilaje și echipamente necesare unei exploatații agricole pentru producția agricolă primară și, după caz, pentru procesare la nivel de fermă/unitate de producție;

▪ **Modernizarea exploatației agricole** reprezintă investițiile de orice tip (noi sau modernizări/extinderi) în unitatea/unitățile de producție existente care împreună alcătuiesc exploatarea, extinderea activității agricole desfășurate anterior depunerii proiectului cu noi coduri CAEN în domeniul agricol (adică extinderea profilului agricol), extinderea exploatației agricole prin înființarea de noi unități de producție în cadrul aceluiași/acelorași cod/uri CAEN.

▪ **Natura 2000** – rețea ecologică de arii naturale protejate la nivel european, formate din arii speciale de conservare (sit/zonă protejată) pentru conservarea habitatelor naturale de interes comunitar și/sau a populațiilor speciilor de interes comunitar, altele decât păsările sălbatice, în conformitate cu reglementările comunitare, prescurtat SAC) și arii de protecție specială avifaunistică (sit/zonă protejată) pentru conservarea speciilor de păsări sălbatice, în conformitate cu reglementările comunitare, prescurtat SPA) conform Legii nr. 462/ 2001 (pentru aprobarea Ordonanței de Urgență a Guvernului nr. 236/2000 privind regimul ariilor naturale protejate, conservarea habitatelor naturale, a florei și faunei sălbatice);

▪ **Potențial beneficiar** – persoană juridică/persoană fizică autorizată care este eligibilă (care îndeplinește toate condițiile impuse prin PNDR) pentru accesarea fondurilor europene, dar care nu a încheiat încă un contract de finanțare cu AFIR;

▪ **Politica Agricolă Comună (PAC)** – este un set de reguli și mecanisme care reglementează producerea, procesarea și comercializarea produselor agricole în Uniunea Europeană și care acordă o atenție crescândă dezvoltării rurale. Are la bază prețuri comune și organizări comune de piață;

▪ **Procesarea (prelucrarea) produselor agricole**, conform definiției din R(UE) 651/2014 „înseamnă orice operațiune efectuată asupra unui produs agricol care are drept rezultat un produs care este tot un produs agricol, cu excepția activităților desfășurate în exploatarea agricolă, necesare în vederea pregătirii unui produs de origine animală sau vegetală pentru prima vânzare;

▪ **Producția agricolă primară**, conform R (UE) 702/2014 înseamnă producția de produse ale solului și ale creșterii animalelor, enumerate în anexa I la tratat, fără a se efectua nicio altă operațiune de modificare a naturii produselor respective. Pot fi asimilate producției agricole primare operațiuni/cheltuieli precum utilaje, înființare/inlocuire plantații pentru struguri de masă, plase antigrindină și



Asociația GAL Regiunea Rediu-Prăjeni

Șoseaua Copoului, nr. 42, sat Breazu, comuna Rediu, județul Iași, tel/fax: 0232/227622

mail: galrediuprajeni@yahoo.ro, site: www.gal-rediu-prajeni.ro

antiploaie, drumuri de exploatare în cadrul unității de producție, împrejmuire culturi și plantații perene, echipamente de irigații la nivelul exploatarei agricole, producerea de energie regenerabilă la nivelul unității de producție pentru consum propriu, depozitare produse agricole primare, condiționare (cu excepția deshidratării care este considerată procesare), centrifugare și alte asemenea operațiuni care nu modifică natura produselor agricole.

- **Proiect neconform** – proiect al cărui punctaj rezultat în urma evaluării AFIR este mai mic decât pragul de calitate lunar/trimestrial corespunzător sau proiect încadrat greșit din punct de vedere al alocării financiare aferente unei măsuri/submăsuri/componentă (alocare distinctă).

- **Reprezentantul legal** – este persoana desemnata sa reprezinte solicitantul în relația contractuală cu AFIR, conform legislației în vigoare;

Sămânță înseamnă orice material de reproducere sau plantare: semințe, fructe, material săditor produs prin orice metode de înmulțire, destinat multiplicării ori pentru producția de consum alimentar sau industrial. Materialul săditor înseamnă materialul de înmulțire și plantare compus din: plante, părți ale plantei, inclusiv portaltoi, destinate înmulțirii și producției de plante destinate plantării.

- **Valoare eligibilă a proiectului** – reprezintă suma cheltuielilor pentru bunuri, servicii, lucrări care se încadrează în Lista cheltuielilor eligibile precizată în prezentul manual și care pot fi decontate prin FEADR; procentul de cofinanțare publică și privată se calculează prin raportare la valoarea eligibilă a proiectului;

- **Valoarea neeligibilă a proiectului** – reprezintă suma cheltuielilor pentru bunuri, servicii și/sau lucrări care sunt încadrate în Lista cheltuielilor neeligibile precizată în prezentul manual și, ca atare, nu pot fi decontate prin FEADR; cheltuielile neeligibile nu vor fi luate în calcul pentru stabilirea procentului de cofinanțare publică; cheltuielile neeligibile vor fi suportate financiar integral de către beneficiarul proiectului;

- **Valoare totală a proiectului** – suma cheltuielilor eligibile și neeligibile pentru bunuri, servicii, lucrări;

- **Achiziție simplă** – reprezintă dobândirea, în urma aplicării unei proceduri de licitație, respectiv de selecție de oferte/ conform bazei de date cu prețuri de referință, publicată pe site-ul AFIR, de către beneficiarul privat al finanțării prin PNDR a unor bunuri cum ar fi tractoare, mașini, utilaje și instalații tehnologice fără montaj și servicii, precum cel de consultanță, dacă este cazul, prin atribuirea unui contract de achiziție;

- **Achiziție complexă** care prevede construcții montaj – reprezintă dobândirea, în urma aplicării unei proceduri de licitație, respectiv de selecție de oferte de către beneficiarul finanțării prin PNDR a unor bunuri cum ar fi utilaje și instalații tehnologice cu montaj și/ sau lucrări de construcții și instalații și servicii prin atribuirea unui contract de achiziție;



Asociația GAL Regiunea Reditu-Prăjeni

Șoseaua Copoului, nr. 42, sat Breazu, comuna Reditu, județul Iași, tel/fax: 0232/227622

mail: galredituprajeni@yahoo.ro, site: www.gal-rediu-prajeni.ro

- **Derulare Proiect** - reprezintă totalitatea activităților efectuate de beneficiarul FEADR de la semnarea contractului/deciziei de finanțare până la finalul perioadei de monitorizare a proiectului.
- **Implementare Proiect** – reprezintă totalitatea activităților efectuate de beneficiarul FEADR de la semnarea contractului/deciziei de finanțare până la data depunerii ultimei tranșe de plată.”



Asociația GAL Regiunea Reditu-Prăjeni

Șoseaua Copoului, nr. 42, sat Breazu, comuna Reditu, județul Iași, tel/fax: 0232/227622

mail: galrediuprajeni@yahoo.ro, site: www.gal-rediu-prajeni.ro

1.2 Abrevieri

- **AFIR** – Agenția pentru Finanțarea Investițiilor Rurale, instituție publică cu personalitate juridică, subordonată Ministerului Agriculturii și Dezvoltării Rurale – scopul AFIR îl constituie derularea Fondului European Agricol pentru Dezvoltare, atât din punct de vedere tehnic, cât și financiar;
- **APIA** – Agenția de Plăți și Intervenție pentru Agricultură – instituție publică subordonată Ministerului Agriculturii și Dezvoltării Rurale – derulează fondurile europene pentru implementarea măsurilor de sprijin finanțate din Fondul European pentru Garantare în Agricultură;
- **CRFIR** – Centrele Regionale pentru Finanțarea Investițiilor Rurale, structură organizatorică la nivel regional a AFIR (la nivel național există 8 centre regionale);
- **OJFIR** – Oficiile Județene pentru Finanțarea Investițiilor Rurale, structură organizatorică la nivel județean a AFIR (la nivel național există 41 Oficii județene);
- **FEADR** – Fondul European Agricol pentru Dezvoltare Rurală, este un instrument de finanțare creat de Uniunea Europeană pentru implementarea Politicii Agricole Comune.
- **MADR** – Ministerul Agriculturii și Dezvoltării Rurale;
- **PNDR** – Programul Național de Dezvoltare Rurală este documentul pe baza căruia va putea fi accesat Fondul European Agricol pentru Dezvoltare Rurală și care respectă liniile directe strategice de dezvoltare rurală ale Uniunii Europene;
- **ANSVSA** – Autoritatea Națională Sanitară Veterinară și pentru Siguranța Alimentelor;
- **DSVSA** – Direcția Sanitară Veterinară și pentru Siguranța Alimentelor;
- **DSP** – Direcția de Sănătate Publică.
- **„/”** – în accepțiunea acestui document, bara oblică reprezintă un semn de punctuație echivalentul conjuncției „sau” (se va interpreta ca înlocuitor al cuvântului „sau”); exemplu: „modernizare/ extindere” este echivalent cu „modernizare sau extindere”.



Asociația GAL Regiunea Reditu-Prăjeni

Șoseaua Copoului, nr. 42, sat Breazu, comuna Reditu, județul Iași, tel/fax: 0232/227622

mail: galrediuprajeni@yahoo.ro, site: www.gal-rediu-prajeni.ro

CAPITOLUL 2 – PREVEDERI GENERALE

2.1 Contribuția Măsurii 2 – „Îmbunătățirea performanței economice a exploatațiilor agricole din teritoriul GAL Regiunea Reditu - Prăjeni” la domeniile de intervenție

Măsura 2 „Îmbunătățirea performanței economice a exploatațiilor agricole din teritoriul GAL Regiunea Reditu-Prăjeni” corespunde obiectivelor art. 17 din Regulamentul (CE) 1305/ 2013, contribuie la:

- **prioritatea P2:** „Creșterea viabilității exploatațiilor și a competitivității tuturor tipurilor de agricultură în toate regiunile și promovarea tehnologiilor agricole inovatoare și a gestionării durabile a pădurilor”;
- **domeniul de intervenție DI 2A:** „Îmbunătățirea performanței economice a tuturor exploatațiilor agricole și facilitarea restructurării și modernizării exploatațiilor, în special în vederea creșterii participării pe piață și a orientării spre piață, precum și a diversificării activităților agricole.”

Încadrarea cererii de finanțare se va face pe domeniul de intervenție DI 2A: „Îmbunătățirea performanței economice a tuturor exploatațiilor agricole și facilitarea restructurării și modernizării exploatațiilor, în special în vederea creșterii participării pe piață și a orientării spre piață, precum și a diversificării activităților agricole”.

2.2 Obiectivele Măsurii 2 – „Îmbunătățirea performanței economice a exploatațiilor agricole din teritoriul GAL Regiunea Reditu - Prăjeni”

În cadrul acestei măsuri vor fi sprijinite investițiile orientate spre creșterea competitivității exploatațiilor agricole prin dotarea cu utilaje și echipamente performante în raport cu structura agricolă actuală, precum și investițiile pentru modernizarea fermelor (prioritate va fi acordată asocierilor de ferme mici și medii) și îmbunătățirea calității activelor fixe.

Măsura M2 asigură dotarea necesară în scopul adaptării la standarde ridicate, eficientizării costurilor și creșterii veniturilor. De asemenea, prin aceasta măsură se realizează accesul la inovare dezvoltare economică cu implicare în îmbunătățirea calității vieții, crearea și păstrarea locurilor de muncă, încurajarea populației să rămână în mediul rural sau să se întoarcă și să dezvolte o afacere.

Agricultura este în prezent principala ocupație și sursă de venituri pentru populația de pe raza teritoriului GAL Regiunea Reditu-Prăjeni. Sectorul agricol este destul de slab dezvoltat, caracterizat prin agricultură de subsistență și semi-subsistență. Performanța sectorului agricol este scăzută ca urmare a unei dotări



Asociația GAL Regiunea Reditu-Prăjeni

Șoseaua Copoului, nr. 42, sat Breazu, comuna Reditu, județul Iași, tel/fax: 0232/227622

mail: galrediuprajeni@yahoo.ro, site: www.gal-rediu-prajeni.ro

tehnice uzată moral și fizic, a lipsei pietelor pentru valorificarea produselor agricole și a industriei alimentare care să sprijine restructurarea și modernizarea exploatațiilor agricole.

Obiectivul de dezvoltare rurală la care contribuie Măsura 2, conform Reg. (UE) nr. 1305/2013, art. 4. este: **„Favorizarea competitivității agriculturii”**.

Obiective specifice ale măsurii:

- Îmbunătățirea performanțelor generale ale exploatațiilor agricole din teritoriul GAL Regiunea Reditu – Prăjeni;
- Restructurarea exploatațiilor de dimensiuni mici și medii și transformarea acestora în exploatații comerciale la nivelul teritoriului GAL Regiunea Reditu-Prăjeni;
- Adaptarea la efectele schimbărilor climatice;
- Nivel redus de emisii GES și amoniac din sectorul agricol și tranziția către o economie cu emisii scăzute de carbon;
- Respectarea standardelor comunitare aplicabile tuturor tipurilor de investiții;
- Creșterea valorii adăugate a produselor agricole prin procesarea produselor la nivelul fermelor din teritoriul GAL Regiunea Reditu-Prăjeni și comercializarea directă a acestora;
- Introducerea și dezvoltarea de tehnologii și procedee noi, diversificarea producției, ajustarea profilului, nivelului și calității producției la cerințele pieței, inclusiv a celei ecologice, precum și producerea și utilizarea energiei din surse regenerabile.

Încadrarea Cererii de Finanțare în sectoarele vegetal sau zootehnic se va face în funcție de obiectivul principal al proiectului.

Pentru fermele mixte, această încadrare se realizează în funcție de componența majoritar valorică a investiției din Bugetul indicativ al Cererii de Finanțare.

Clarificări referitoare la încadrarea Cererii de Finanțare în sectorul zootehnic: Exploatațiile agricole cu profil zootehnic și mixte care vizează investiții necesare obținerii nutrețurilor/ furajelor utilizate în hrănirea propriilor animale de fermă se încadrează în anvelopa financiară destinată sectorului animal (zootehnic). Se va avea în vedere că din documentele justificative anexate Cererii de Finanțare să reiasă că obiectivul principal al proiectului, indiferent de tipul investiției vizate, îl reprezintă creșterea animalelor. În cazul fermelor mixte care vizează investiții necesare obținerii nutrețurilor/ furajelor utilizate în hrănirea propriilor animale de fermă, se va avea în vedere ca suprafața agricolă vizată de proiect (peste 50% din



Asociația GAL Regiunea Rediu-Prăjeni

Șoseaua Copoului, nr. 42, sat Breazu, comuna Rediu, județul Iași, tel/fax: 0232/227622

mail: galrediuprajeni@yahoo.ro, site: www.gal-rediu-prajeni.ro

suprafață) să fie destinată asigurării hranei animalelor din cadrul exploatației agricole.

2.3 Contribuția publică totală a Măsurii 2 – „Îmbunătățirea performanței economice a exploatațiilor agricole din teritoriul GAL Regiunea Rediu - Prăjeni”

Contribuția publică totală pentru Măsura 2 – „Îmbunătățirea performanței economice exploatațiilor agricole” este de 352.426,00 Euro, din care:

- 85 % contribuție europeană – FEADR
- 15% contribuția națională de la bugetul de stat pentru regiunile de dezvoltare ale României.

2.4 Tipul sprijinului, sumele aplicabile și rata sprijinului

Tipul de sprijin:

- Rambursarea cheltuielilor eligibile suportate și plătite efectiv;
- Plăți în avans, cu condiția constituirii unei garanții bancare sau a unei garanții echivalente corespunzătoare procentului de 100 % din valoarea avansului, în conformitate cu art. 45 (4) și art. 63 ale Reg. (UE) nr. 1305/2014.
- Costuri standard și contribuția în natură, în cazul plantațiilor de struguri de masa;

Rata sprijinului public nerambursabil va fi de 50% din totalul cheltuielilor eligibile, fără a depăși 58.500,00 euro/proiect, indiferent de tipul investiției.

Intensitatea sprijinului nerambursabil se va putea majora cu câte 20 puncte procentuale suplimentare, dar rata maximă a sprijinului combinat nu poate depăși 90% în cazul:

a) Investițiilor colective realizate de formele asociative ale fermierilor (cooperative, grupuri de producători sau parteneriate sprijinite prin intermediul M16/parteneriatelor constituite în conformitate cu art. 35

Atenție! În conformitate cu prevederile art. 60 din Regulamentul Comisiei (CE) nr. 1306/2013, nu sunt eligibili beneficiarii care au creat în mod artificial condițiile necesare pentru a beneficia de finanțare în cadrul măsurilor PNDR 2014-2020, obținând astfel depășirea intensității sprijinului financiar. În acest sens, vă recomandăm să studiați anexa la Ghidul Solicitantului „Instrucțiuni privind evitarea creării de condiții artificiale în accesarea PNDR 2014-2020” pentru evitarea oricăror situații conflictuale cu organismele de control.



Asociația GAL Regiunea Rediu-Prăjeni

Șoseaua Copoului, nr. 42, sat Breazu, comuna Rediu, județul Iași, tel/fax: 0232/227622
mail: galrediuprajeni@yahoo.ro, site: www.gal-rediu-prajeni.ro

din Reg. (UE) nr. 1305/2013);

b) Investițiilor realizate de tinerii fermieri, cu vârsta sub 40 de ani, la data depunerii cererii de finanțare (așa cum sunt definiți la art. 2 al R (UE) nr. 1305/2013 sau cei care s-au stabilit în cei cinci ani anteriori solicitării sprijinului, în conformitate cu anexa II a R 1305);

c) Investițiilor legate de operațiunile prevăzute la art. 28 (Agromediu) și art. 29 (Agricultura ecologică) din R(UE) nr. 1305/2013;

d) Investițiilor în zone care se confruntă cu constrângeri naturale și cu alte constrângeri specifice, menționate la art. 32 R(UE) nr. 1305/2013.

Pentru investițiile neproductive legate de îndeplinirea obiectivelor din domeniul agromediului și al climei, intensitatea sprijinului este de până la 100%.

Se vor aplica regulile de ajutor de minimis în vigoare, conform prevederilor Regulamentului UE nr. 1407/2013.

2.5 Legislația națională și europeană aplicabilă Măsurii 2 – „Îmbunătățirea performanței economice a exploatațiilor agricole din teritoriul GAL Regiunea Rediu – Prăjeni”

Legislație UE:

- R(UE) Nr. 1303/2013 AL PARLAMENTULUI EUROPEAN ȘI AL CONSILIULUI din 17 decembrie 2013 de stabilire a unor dispoziții comune privind Fondul european de dezvoltare regională, Fondul social european, Fondul de coeziune, Fondul european agricol pentru dezvoltare rurală și Fondul european pentru pescuit și afaceri maritime, precum și de stabilire a unor dispoziții generale privind Fondul european de dezvoltare regională, Fondul social european, Fondul de coeziune și Fondul european pentru pescuit și afaceri maritime și de abrogare a R (UE) nr. 1083/2006 al Consiliului;

- R (UE) Nr. 1307/2013 AL PARLAMENTUL EUROPEAN ȘI CONSILIUL din 17 decembrie 2013 de stabilire a unor norme privind plățile directe acordate fermierilor prin scheme de sprijin în cadrul politicii agricole comune și de abrogare a R (UE) nr. 637/2008 al Consiliului și a R (UE) nr. 73/2009 al Consiliului;

- Recomandarea 2003/361/CE din 6 mai 2003 privind definirea micro-întreprinderilor și a întreprinderilor mici și mijlocii;

- R (UE) nr. 1242/2008 de stabilire a unei tipologii comunitare pentru exploatații agricole;

- Comunicarea Comisiei nr. 2008/C155/02 cu privire la aplicarea art. 87 și 88 din Tratatul CE privind ajutoarele de stat sub formă de garanții;

- Comunicarea Comisiei nr. 2008/C14/02 cu privire la revizuirea metodei de stabilire a ratelor de referință și de actualizare;



Asociația GAL Regiunea Reditu-Prăjeni

Șoseaua Copoului, nr. 42, sat Breazu, comuna Reditu, județul Iași, tel/fax: 0232/227622

mail: galrediu-prajeni@yahoo.ro, site: www.gal-rediu-prajeni.ro

- Planurile de management ale bazinelor râurilor stabilite în acord cu DCA cu completările și modificările ulterioare.
- REGULAMENTUL DE PUNERE ÎN APLICARE (UE) NR. 809/2014 AL COMISIEI din 17 iulie 2014 de stabilire a normelor de aplicare a Regulamentului (UE) nr. 1306/2013 al Parlamentului European și al Consiliului în ceea ce privește sistemul integrat de administrare și control, măsurile de dezvoltare rurală și eco - condiționalitatea;
- REGULAMENTUL DELEGAT (UE) NR. 480/2014 AL COMISIEI din 3 martie 2014 de completare a Regulamentului (UE) nr. 1303/2013 al Parlamentului European și al Consiliului de stabilire a unor dispoziții 8 comune privind Fondul european de dezvoltare regională, Fondul social european, Fondul de coeziune, Fondul european agricol pentru dezvoltare rurală și Fondul european pentru pescuit și afaceri maritime, precum și de stabilire a unor dispoziții generale privind Fondul european de dezvoltare regională, Fondul social european, Fondul de coeziune și Fondul european pentru pescuit și afaceri maritime;
- REGULAMENTUL nr. 215/2014 DE STABILIRE A NORMELOR DE APLICARE a Regulamentului (UE) nr. 1303/2013 al Parlamentului European și al Consiliului de stabilire a unor dispoziții comune privind Fondul european de dezvoltare regională, Fondul social european, Fondul de coeziune, Fondul european agricol pentru dezvoltare rurală și Fondul european pentru pescuit și afaceri maritime, precum și de stabilire a unor dispoziții generale privind Fondul european de dezvoltare regională, Fondul social european, Fondul de coeziune și Fondul european pentru pescuit și afaceri maritime, în ceea ce privește metodologiile privind sprijinul pentru obiectivele legate de schimbările climatice, stabilirea obiectivelor de etapă și a țintelor în cadrul de performanță și nomenclatura categoriilor de intervenție pentru fondurile structurale și de investiții europene;
- REGULAMENTUL (UE) NR. 1305/2013 AL PARLAMENTULUI EUROPEAN ȘI AL CONSILIULUI din 17 decembrie 2013 privind sprijinul pentru dezvoltare rurală acordat din Fondul European Agricol pentru Dezvoltare Rurală (FEADR) și de abrogare a Regulamentului (CE) nr. 1698/2005 al Consiliului;
- REGULAMENTUL DELEGAT (UE) NR. 807/2014 din 11 martie 2014 de completare a Regulamentului (UE) nr. 1305/2013 al Parlamentului European și al Consiliului privind sprijinul pentru dezvoltare rurală acordat din Fondul european agricol pentru dezvoltare rurală (FEADR) și de introducere a unor dispoziții tranzitorii;
- REGULAMENTUL DE PUNERE ÎN APLICARE (UE) NR. 808/2014 al Comisiei din 17 iulie 2014 de stabilire a normelor de aplicare a Regulamentului (UE) nr. 1305/2013 al Parlamentului European și al Consiliului privind sprijinul pentru dezvoltare rurală acordat din Fondul european agricol pentru dezvoltare rurală (FEADR);



Asociația GAL Regiunea Rediu-Prăjeni

Șoseaua Copoului, nr. 42, sat Breazu, comuna Rediu, județul Iași, tel/fax: 0232/227622

mail: galrediuprajeni@yahoo.ro, site: www.gal-rediu-prajeni.ro

- REGULAMENTUL (UE) NR. 1306/2013 AL PARLAMENTULUI EUROPEAN ȘI AL CONSILIULUI din 17 decembrie 2013 privind finanțarea, gestionarea și monitorizarea politicii agricole comune și de abrogare a Regulamentelor (CEE) nr. 352/78, (CE) nr. 165/94, (CE) nr. 2799/98, (CE) nr. 814/2000, (CE) nr. 1290/2005 și (CE) nr. 485/2008 ale Consiliului;
- Regulamentul delegat (UE) nr. 640/2014 de completare a Regulamentului (UE) nr. 1306/2013 al Parlamentului European și al Consiliului în ceea ce privește Sistemul Integrat de Administrare și Control și condițiile pentru refuzarea sau retragerea plăților și pentru sancțiunile administrative aplicabile în cazul plăților directe, al sprijinului pentru dezvoltare rurală și al ecocondiționalității;
- REGULAMENTUL (UE) nr. 908/2014 din 6 august 2014 de stabilire a normelor de aplicare a Regulamentului (UE) nr. 1306/2013 al Parlamentului European și al Consiliului în ceea ce privește agențiile de plăți și alte organisme, gestiunea financiară, verificarea conturilor, normele referitoare la controale, valorile mobiliare și transparența;

Legislație națională:

- Programul Național de Dezvoltare Rurală 2014 – 2020;
- Hotărârea Guvernului nr. 226/2015 privind stabilirea cadrului general de implementare a măsurilor programului național de dezvoltare rurală cofinanțate din Fondul European Agricol pentru Dezvoltare Rurală și de la bugetul de stat, cu completările și modificările ulterioare;
- Ordonanță de urgență a Guvernului nr. 3/2015 pentru aprobarea schemelor de plăți care se aplică în agricultură în perioada 2015-2020 și pentru modificarea art. 2 din Legea nr. 36/1991 privind societățile agricole și alte forme de asociere în agricultură;
- Ordonanță de urgență a Guvernului nr. 103/2008 privind înființarea organizațiilor interprofesionale pentru produsele agroalimentare, cu modificările și completările ulterioare, aprobată cu modificări prin Legea nr. 29/2009;
- Ordonanța de urgență a Guvernului nr. 44/2008 privind desfășurarea activităților economice de către persoanele fizice autorizate, întreprinderile individuale și întreprinderile familiale, cu modificările și completările ulterioare;
- Legea nr. 200/2004 privind recunoașterea diplomelor și calificărilor profesionale pentru profesiile reglementate din România
- Legea nr. 31/1990, legea societăților comerciale, republicată, cu modificările și completările ulterioare;
- Legea nr. 15/1990 privind reorganizarea unităților economice de stat ca regii autonome și societăți comerciale;
- Legea nr. 36/1991 privind societățile agricole și alte forme de asociere în agricultură, cu modificările și completările ulterioare;



Asociația GAL Regiunea Rediu-Prăjeni

Șoseaua Copoului, nr. 42, sat Breazu, comuna Rediu, județul Iași, tel/fax: 0232/227622

mail: galrediuprajeni@yahoo.ro, site: www.gal-rediu-prajeni.ro

- Codul Fiscal, aprobat cu modificări și completări prin Legea nr. 571/2003, cu modificările și completările ulterioare;
- Ordinul Ministerul Mediului și Pădurilor nr. 135/2010 privind aprobarea Metodologiei de aplicare a evaluării impactului asupra mediului pentru proiecte publice și private;
- Hotărârea Guvernului nr. 445/2009 privind evaluarea impactului anumitor proiecte publice și private asupra mediului, cu modificările și completările ulterioare;
- Hotărârea Guvernului nr. 28/2008, privind aprobarea conținutului – cadru al documentației tehnico - economice aferente investițiilor publice, precum și a structurii și metodologiei de elaborare a devizului general pentru obiective de investiții și lucrări de investiții, cu modificările și completările ulterioare;
- HOTĂRÂRE nr. 907/2016 privind etapele de elaborare și conținutul-cadru al documentațiilor tehnico - economice aferente obiectivelor/proiectelor de investiții finanțate din fonduri publice
- Ordinul MMGA nr. 662/2006, privind aprobarea Procedurii și a competențelor de emitere a avizelor și autorizațiilor de gospodărire a apelor;
- Ordinul MMDD/MADR nr. 1552/743/2008, pentru aprobarea listei localităților pe județe, unde există surse de nitrați din activități agricole;
- Hotărârea Guvernului nr. 1078/2008 privind acordarea de sprijin financiar grupurilor de producători recunoscuți preliminar și organizațiilor de producători în sectorul fructe și legume;
- Legea nr. 359/2004 privind simplificarea formalităților la înregistrarea în registrul comerțului a persoanelor fizice, asociațiilor familiale și persoanelor juridice, înregistrarea fiscală a acestora, precum și la autorizarea funcționării persoanelor juridice, cu modificările și completările ulterioare;
- Ordonanța de urgență a Guvernului nr. 57/2007 privind regimul ariilor naturale protejate, conservarea habitatelor naturale, a florei și faunei sălbatice, aprobată prin Legea nr. 49/2011, cu modificările și completările ulterioare;
- Legea nr. 50/1991, privind autorizarea lucrărilor de construcții, republicată, cu modificările și completările ulterioare.
- Legea nr. 85/2014 privind procedurile de prevenire a insolvenței și de insolvență;
- Ordonanța de urgență a Guvernului nr. 66/2011 privind revenirea, constatarea și sancționarea neregulilor la obținerea și utilizarea fondurilor europene
- Ordonanța Guvernului nr. 20/2013 privind reglementarea unor măsuri necesare derulării proiectelor cu finanțare nerambursabilă din Programul Național de Dezvoltare Rurală și Programul operațional pentru pescuit, aprobată cu modificări prin Legea nr. 332/2013;
- Ordonanța de urgență a Guvernului nr. 43/2013 privind unele măsuri pentru dezvoltarea și susținerea fermelor de familie și facilitarea accesului la



Asociația GAL Regiunea Reditu-Prăjeni

Șoseaua Copoului, nr. 42, sat Breazu, comuna Reditu, județul Iași, tel/fax: 0232/227622

mail: galrediu-prajeni@yahoo.ro, site: www.gal-rediu-prajeni.ro

finanțare al fermierilor, aprobată cu modificări prin Legea nr. 289/2013, cu modificările și completările ulterioare;

- Hotărârea Guvernului nr. 682/2013 privind aprobarea Normelor metodologice pentru aplicarea prevederilor Ordonanței de urgență a Guvernului nr. 43/2013 privind unele măsuri pentru dezvoltarea și susținerea fermelor de familie și facilitarea accesului la finanțare al fermierilor;

- Ordonanța de Urgență nr. 49/2015 privind gestionarea financiară a fondurilor europene nerambursabile aferente politicii agricole comune, politicii comune de pescuit și politicii maritime integrate la nivelul Uniunii Europene, precum și a fondurilor alocate de la bugetul de stat pentru perioada de programare 2014-2020 și pentru modificarea și completarea unor acte normative din domeniul garanțării

- Legea cooperăției agricole nr. 566/2004 cu completările și modificările ulterioare, pentru beneficiarii cooperative agricole;

- Legea nr. 1/2005 privind organizarea și funcționarea cooperăției, cu completările și modificările ulterioare, pentru beneficiarii societăți cooperative agricole;

- Ordonanța Guvernului nr. 37/2005 privind recunoașterea și funcționarea grupurilor și organizațiilor de producători, pentru comercializarea produselor agricole și silvice, cu completările și modificările ulterioare, pentru beneficiarii Grupuri de producători).

- Ordinul nr. 119/2014 pentru aprobarea Normelor de igienă și sănătate publică privind mediul de viață al populației cu modificările și completările ulterioare,

- Ordinul 10/2008 privind aprobarea Normei sanitare veterinare care stabilește procedura pentru marcarea și certificarea sanitară veterinară a cărnii proaspete și marcarea produselor de origine animală destinate consumului uman cu modificările și completările ulterioare,

- Ordinul 111/2008 privind aprobarea Normei sanitare veterinare și pentru siguranța alimentelor privind procedura de înregistrare sanitară veterinară și pentru siguranța alimentelor a activităților de obținere și de vânzare directă și/sau cu amănuntul a produselor alimentare de origine animală sau nonanimală, precum și a activităților de producție, procesare, depozitare, transport și comercializare a produselor alimentare de origine nonanimală cu modificările și completările ulterioare,

- Ordin 57 din 2010 pentru aprobarea Normei sanitare veterinare privind procedura de autorizare sanitară veterinară a unităților care produc, procesează, depozitează, transportă și/sau distribuie produse de origine animală cu modificările și completările ulterioare.

Asociația GAL Regiunea Reditu-Prăjeni

Șoseaua Copoului, nr. 42, sat Breazu, comuna Reditu, județul Iași, tel/fax: 0232/227622
mail: galrediuprajeni@yahoo.ro, site: www.gal-rediu-prajeni.ro

2.6 Aria de aplicabilitate a Măsurii M2

Proiectele eligibile se vor desfășura pe teritoriul Asociației GAL Regiunea Reditu-Prăjeni.

Aria de aplicabilitate a măsurii, pentru Măsura M2 „Îmbunătățirea performanței economice a exploatațiilor agricole din teritoriul GAL Regiunea Reditu-Prăjeni”, este teritoriul acoperit de Grupul de Acțiune Locală Regiunea Reditu – Prăjeni. Teritoriul Grupului de Acțiune Locală, Reditu – Prăjeni este situat majoritar în **județul Iași**, în proporție de 93,05% (**prin comunele GROPNIȚA, MOVILENI, PLUGARI, REDIU, ROMÂNEȘTI, ȘIPOSE, VLĂDENI și VALEA LUPULUI**), iar restul de 6,95% în **județul Botoșani (comuna PRĂJENI)**. Teritoriul Asociației GAL „Reditu-Prăjeni” este format din 29 de membri din care: 9 UAT-uri, 5 asociații și cooperative și 15 agenți economici. Din punct de vedere al reprezentării, 31 % din membri sunt autorități publice locale iar restul de 69% sunt reprezentanți ai sectorului privat și a societăți civile.

În acest context, termenii *UAT, comună, sat, spațiu rural*, folosiți în continuare, se vor referi la teritoriul eligibil prezentat anterior.

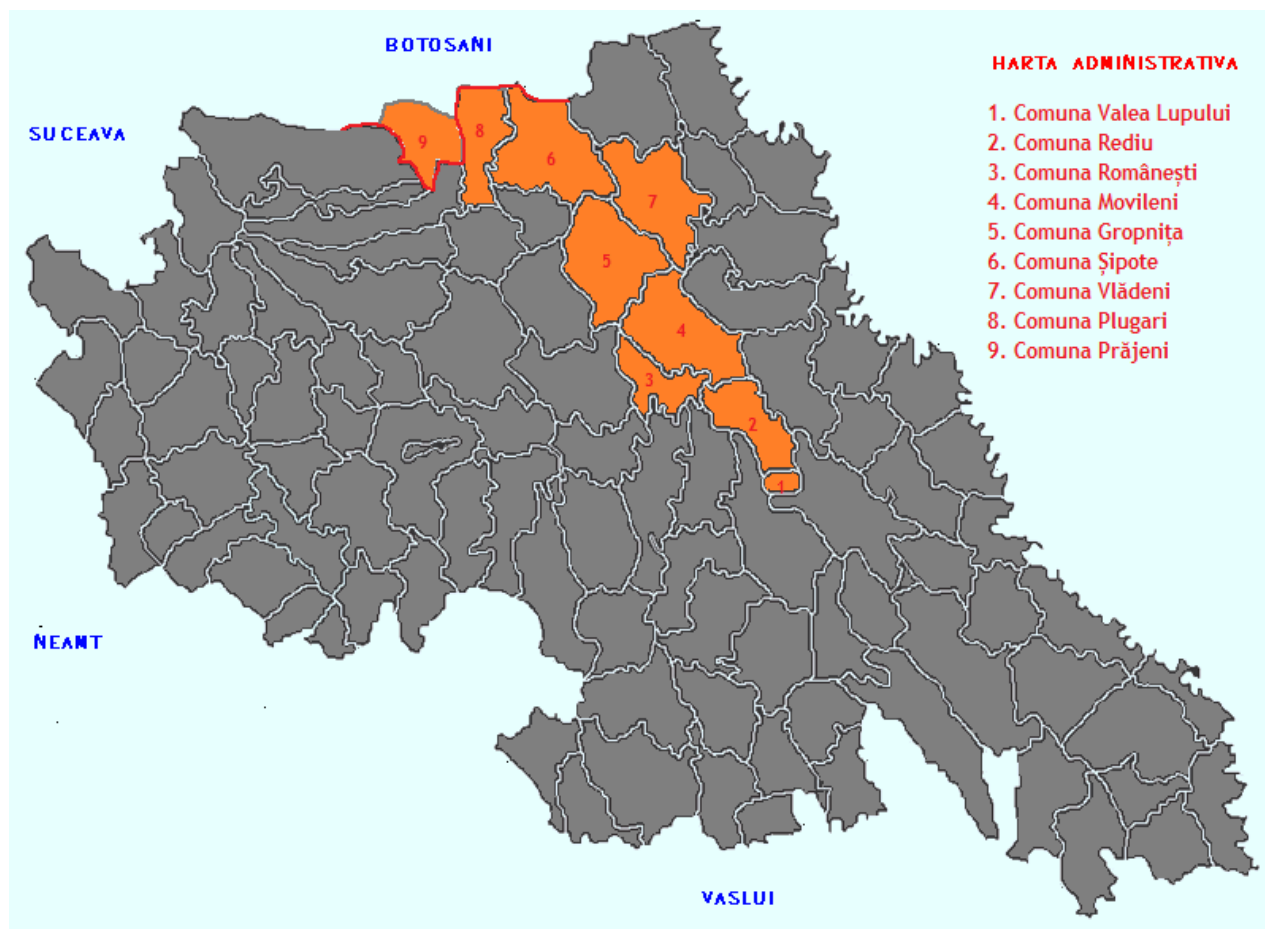



Asociația GAL Regiunea Reditu-Prăjeni

Șoseaua Copoului, nr. 42, sat Breazu, comuna Reditu, județul Iași, tel/fax: 0232/227622

mail: galrediuprajeni@yahoo.ro, site: www.gal-rediu-prajeni.ro

CAPITOLUL 3 – DEPUNEREA PROIECTELOR

Depunerea proiectelor se va face la sediul Asociației GAL Regiunea Reditu-Prăjeni de pe Șoseaua Copoului, nr. 42, sat Breazu, comuna Reditu, județul Iași, de luni până vineri, în intervalul orar 09:00 – 15:00, în perioada prevăzută în cadrul apelului de selecție.

Alocarea financiară disponibilă a măsurii, alocarea pe sesiune și perioada de depunere vor fi publicate în Anunțul privind Lansarea apelurilor de selecție.

Perioada de depunere a proiectelor – pentru fiecare sesiune de depunere a proiectelor, GAL Regiunea Reditu – Prăjeni va face un **ANUNȚ DE LANSARE** a apelurilor de selecție cu minimum 30 de zile calendaristice înainte de data limită de depunere a proiectelor, în așa fel încât potențialii beneficiari să aibă timp suficient pentru pregătirea și depunerea acestora.

Apelul de selecție se poate lansa cu minimum 10 zile calendaristice înainte de data limită de depunere a proiectelor la GAL numai în situația în care acest apel va conține toate prevederile și informațiile care au făcut obiectul ultimului apel de selecție pe măsura respectivă, inclusiv punctajele pentru criteriile de selecție, cu excepția alocării financiare, fiind astfel respectat principiul transparenței.

Data lansării apelului de selecție este data deschiderii sesiunii de depunere a proiectelor la GAL. Apelurile de selecție pot fi prelungite cu aprobarea Consiliului Director al GAL, în conformitate cu procedurile interne ale GAL. Anunțul privind prelungirea sesiunii de finanțare se va face numai în timpul sesiunii în derulare, nu mai târziu de ultima zi a acestei sesiuni.

Apelurile de selecție vor fi publicate/afișate:

- ✓ pe site-ul GAL Regiunea Reditu-Prăjeni: www.gal-rediu-prajeni.ro;
- ✓ la sediul GAL Regiunea Reditu-Prăjeni (varianta detaliată, pe suport tipărit);
- ✓ la sediile primăriilor partenere GAL Regiunea Reditu-Prăjeni (varianta simplificată);
- ✓ prin mijloacele de informare mass-media locală/publicații online din județul Iași și Botoșani (varianta simplificată);

Alocarea pe sesiune:

Alocarea financiară disponibilă a măsurii, alocarea pe sesiune și perioada de depunere vor fi publicate în Anunțul privind Lansarea apelurilor de selecție.

Suma aferentă fiecărui apel de selecție este stabilită/aprobată de către Consiliul Director al GAL Regiunea Reditu-Prăjeni.

Pentru Măsura 2 pragul minim pe care un proiect trebuie să-l îndeplinească este de **20 de puncte** și reprezintă pragul sub care niciun proiect nu poate intra la finanțare.



Asociația GAL Regiunea Reditu-Prăjeni

Șoseaua Copoului, nr. 42, sat Breazu, comuna Reditu, județul Iași, tel/fax: 0232/227622

mail: galrediu-prajeni@yahoo.ro, site: www.gal-rediu-prajeni.ro

CAPITOLUL 4 – CATEGORIILE DE BENEFICIARI ELIGIBILI

Cine poate beneficia de fonduri nerambursabile?

Solicitanții eligibili pentru sprijinul acordat prin **Măsura 2 „Îmbunătățirea performanței economice a exploatațiilor agricole din teritoriul GAL Regiunea Reditu - Prăjeni”** sunt:

– **fermierii** definiți conform Regulamentului (UE) 1307/2013, art. 4, ca fiind persoane fizice (conform OUG 44/2008 cu modificările și completările ulterioare) sau juridice sau un grup de persoane fizice sau juridice, indiferent de statutul juridic pe care un astfel de grup și membrii săi îl dețin în temeiul legislației naționale, ale căror exploatații se situează pe teritoriul GAL Regiunea Reditu Prăjeni și care desfășoară o activitate agricolă.

Categoriile de beneficiari eligibili care pot primi fonduri nerambursabile sunt:

- **Persoana fizică autorizată** (înființată în baza OUG nr. 44/2008, cu modificările și completările ulterioare);
- **Întreprindere individuală** (înființată în baza OUG nr. 44/2008, cu modificările și completările ulterioare);
- **Întreprindere familială** (înființată în baza OUG nr. 44/2008, cu modificările și completările ulterioare);
- **Societate în nume colectiv** – SNC (înființată în baza Legii nr. 31/1990 republicată, cu modificările și completările ulterioare);
- **Societate în comandită simplă** – SCS (înființată în baza Legii nr. 31/1990 republicată, cu modificările și completările ulterioare);
- **Societate pe acțiuni** – SA (înființată în baza Legii nr. 31/1990 republicată, cu modificările și completările ulterioare);
- **Societate în comandită pe acțiuni** – SCA (înființată în baza Legii nr. 31/1990 republicată, cu modificările și completările ulterioare);
- **Societate cu răspundere limitată** – SRL (înființată în baza Legii nr. 31/1990 republicată, cu modificările și completările ulterioare);
- **Societate comercială cu capital privat** (înființată în baza Legii nr. 15/1990, cu modificările și completările ulterioare);
- **Societate agricolă** (înființată în baza Legii nr. 36/1991 cu modificările și completările ulterioare);
- **Composesorate, obști și alte forme asociative de proprietate asupra terenurilor** (menționate în Legea nr. 1/2000 pentru reconstituirea dreptului de proprietate asupra terenurilor agricole și celor forestiere, cu modificările și completările ulterioare);



Asociația GAL Regiunea Reditu-Prăjeni

Șoseaua Copoului, nr. 42, sat Breazu, comuna Reditu, județul Iași, tel/fax: 0232/227622

mail: galrediuprajeni@yahoo.ro, site: www.gal-rediu-prajeni.ro

- **Societate cooperativă agricolă** (înființată în baza Legii nr. 1/2005 cu modificările și completările ulterioare, iar investițiile realizate să deservească interesele propriilor membri);
- **Cooperativă agricolă** (înființată în baza Legii nr. 566/2004, cu modificările și completările ulterioare, iar investițiile realizate să deservească interesele propriilor membri care au calitatea de fermieri.
- **Grup de producători** (Ordonanța nr. 37/2005 privind recunoașterea și funcționarea grupurilor și organizațiilor de producători, pentru comercializarea produselor agricole, cu completările și modificările ulterioare) care deservește intereselor membrilor care au calitatea de fermieri.

Atenție! În conformitate cu prevederile PNDR 2014-2020 privind asigurarea demarcării între fonduri, Grupurile de Producători recunoscute preliminar din sectorul legume-fructe nu sunt eligibile pentru finanțare prin GAL Regiunea Reditu - Prăjeni deoarece sunt finanțate din FEAGA (Pilonul I).

Solicitantul trebuie să respecte următoarele:

- să fie persoană fizică autorizată și să desfășoare activități economice - întreprindere individuală, întreprindere familială sau persoană juridică română;
- să acționeze în nume propriu;
- să asigure surse financiare stabile și suficiente pe tot parcursul implementării proiectului.

Următoarele categorii de solicitanți/beneficiari pot depune proiecte aferente măsurilor/submăsurilor de investiții derulate prin PNDR 2014-2020, cu respectarea următoarelor condiții, după caz:

a) solicitanții/beneficiarii/membrii asociațiilor de dezvoltare intercomunitară, după caz, înregistrați în registrul debitorilor AFIR, atât pentru Programul SAPARD, cât și pentru FEADR, care achită integral datoria față de AFIR, inclusiv dobânzile și majorările de întârziere până la semnarea contractelor de finanțare;

b) solicitanții care s-au angajat prin declarație pe propria răspundere, la depunerea cererii de finanțare, că vor prezenta dovada cofinanțării private la data semnării contractului și nu prezintă aceste documente la data prevăzută în notificare, numai în cadrul sesiunii continue următoare celei în care a fost depus proiectul

c) Pot depune proiecte aferente măsurilor de investiții derulate prin PNDR 2014-2020 și solicitanții care au depus astfel de proiecte în sesiunile anterioare și care nu au prezentat proiectul tehnic la data prevăzută în notificarea AFIR.



Asociația GAL Regiunea Reditu-Prăjeni

Șoseaua Copoului, nr. 42, sat Breazu, comuna Reditu, județul Iași, tel/fax: 0232/227622

mail: galrediuprajeni@yahoo.ro, site: www.gal-rediu-prajeni.ro

CAPITOLUL 5 – CONDIȚII MINIME OBLIGATORII PENTRU ACORDAREA SPRIJINULUI

Este important ca înainte de depunerea cererii de finanțare, să identificați obiectiv punctajul pe care aceasta îl întrunește și să-l menționați în cererea de finanțare, secțiunea A „Date despre tipul de proiect și beneficiar”.

Atenție! Pentru justificarea condițiilor minime obligatorii specifice proiectului dumneavoastră este necesar să prezentați în cadrul Studiului de Fezabilitate/Memoriu justificativ toate informațiile concludente în acest sens, iar documentele justificative vor susține aceste informații.

În cazul depunerii mai multor proiecte, solicitantul/beneficiarul, după caz, trebuie să dovedească existența cofinanțării private cumulat pentru toate proiectele.

Documentele justificative necesare la momentul depunerii Cererii de Finanțare vor fi depuse letric și vor fi bifate căsuțele corespunzătoare documentelor justificative din cadrul Punctului E al Cererii de Finanțare, LISTA DOCUMENTELOR ANEXATE PROIECTELOR AFERENTE MĂSURII 2, din coloana DOCUMENTE DEPUSE LA CEREREA DE FINANȚARE, iar pentru cele obligatoriu a fi depuse după publicarea Raportului de selecție și primirea Notificării de selecție, se vor bifa căsuțele corespunzătoare documentelor justificative din coloana DOCUMENTE DEPUSE PÂNĂ LA MOMENTUL CONTRACTĂRII.

✓ **Beneficiarul trebuie să aibă sediu sau punct de lucru pe teritoriul acoperit de GAL Regiunea Reditu-Prăjeni, iar investiția, respectiv toate cheltuielile proiectului trebuie să se realizeze pe teritoriul GAL;**

În cazul în care proiectul este amplasat atât pe teritoriul GAL, cât și în zona adiacentă acestuia, finanțarea proiectului este eligibilă cu condiția ca solicitantul să aibă sediu sau punct de lucru pe teritoriul acoperit de GAL, investiția să se realizeze pe teritoriul GAL și ponderea cea mai mare a exploatației agricole (suprafața agricolă/numărul de animale) să se afle pe teritoriul GAL.

✓ **Solicitantul trebuie să se încadreze în categoria beneficiarilor eligibili;**

Îndeplinirea acestui criteriu se va demonstra în baza documentelor de înființare a solicitantului și/ sau a verificărilor în ONRC, a însușirii obligațiilor și



Asociația GAL Regiunea Rediu-Prăjeni

Șoseaua Copoului, nr. 42, sat Breazu, comuna Rediu, județul Iași, tel/fax: 0232/227622

mail: galrediuprajeni@yahoo.ro, site: www.gal-rediu-prajeni.ro

angajamentelor menționate în Declarația F și în urma verificării experților GAL că sunt îndeplinite cele trei condiții de depunere (a, b sau c după caz), prezentate la capitolul 4.

✓ **Investiția trebuie să se realizeze în cadrul unei ferme cu o dimensiune economică de minimum 8.000 SO (valoarea producției standard);**

Dimensiunea economică a exploatației agricole se calculează conform Cererii de Finanțare, punctului din cadrul Cererii de Finanțare – Stabilirea categoriei de fermă (exploatație agricolă) – după cum urmează:

a) În cazul exploatațiilor agricole care prevăd în cadrul proiectului modernizarea acestora, respectiv, investiții în unitatea/unitățile de producție existente care împreună alcătuiesc exploatația, extinderea/ diversificarea activității agricole desfășurate anterior depunerii proiectului cu un alt cod CAEN de agricultură (adică extinderea profilului agricol), extinderea diversificarea exploatației agricole prin înființarea unei noi unități de producție, dimensiunea se va calcula pe baza înregistrărilor din ultima perioadă (campanie) de depunere a cererii unice de plată pe suprafață în Registrul unic de identificare de la APIA din perioada de depunere stabilită conform legislației naționale și/sau a ultimei înregistrări/actualizări în Registrul Exploatației de la ANSVSA/DSVSA efectuată înainte cu cel mult 30 de zile față de data depunerii cererii de finanțare/ Pașapoartelor emise de ANZ, ținând cont după caz, de Nota explicativă a RICA din subsolul tabelului SO din CF.

b) În cazul proiectelor care prevăd desfășurarea pentru prima dată a unei activități agricole (solicitantul este înscris cu exploatația agricolă la APIA/ANSVSA de mai puțin de 12 luni sau nu a depus nici o cerere de plată la APIA până la data depunerii cererii de finanțare) dimensiunea economică va fi calculată în baza suprafeței identificate în APIA și a previziunilor economico- financiare din documentația tehnico-economică a proiectului, la sfârșitul primului an de monitorizare, ca urmare a realizării investițiilor propuse prin proiect (indiferent dacă solicitantul figurează sau nu cu terenuri cultivate/animale în posesie la momentul depunerii CF).

În acest caz (punctul b) se încadrează și PFA-urile, IF-urile și II-urile care au preluat exploatația agricolă gestionată anterior de persoana fizică (actualul titular de PFA, II sau IF).

În cazul proiectelor depuse de formele asociative se vor însuma dimensiunile economice ale exploatațiilor membrilor fermieri. Conform prevederilor fișei măsurii, anexă la ghid, prin intermediul formelor asociative (cooperative agricole și grupuri de producători), sprijinul poate fi accesat de toate exploatațiile agricole, chiar dacă acestea au o dimensiune economică sub 8.000 SO, cu condiția ca dimensiunile



Asociația GAL Regiunea Reditu-Prăjeni

Șoseaua Copoului, nr. 42, sat Breazu, comuna Reditu, județul Iași, tel/fax: 0232/227622
mail: galrediu-prajeni@yahoo.ro, site: www.gal-rediu-prajeni.ro

economice însumate ale exploatațiilor membrilor formei asociative în cauză, să fie de minim 8.000 SO.

Solicitanții acestei măsuri care dețin exploatații zootehnice/ mixte și care fac parte dintr-o asociație/ cooperativă care are concesionate/ închiriate suprafețe agricole reprezentând pajiști și pășuni, în conformitate cu Ordinul MADR nr. 619/06.04.2015, vor menționa în cadrul Studiului de Fezabilitate/ Memoriu justificativ toate angajamentele luate ca urmare a aderării la acea asociație/ cooperativă și vor prezenta în cadrul acestuia măsuri sinergice, având în vedere că o perioadă importantă de timp animalele nu se regăsesc în exploatarea solicitantului. În SF se vor menționa codurile ANSVSA (al solicitantului și asociației/ cooperativei) în vederea verificării transferului animalelor pentru calculul adecvat al dimensiunii economice a exploatației.

ATENȚIE! Completarea tabelului Coeficienți de producție standard, din cererea de finanțare se va face cu toate activele exploatației (terenuri agricole și animale) chiar dacă proiectul vizează înființarea unei noi unități de producție independentă funcțional de celelalte unități de producție care alcătuiesc exploatarea.

În toate cazurile (modernizare sau desfășurare pentru prima dată a activității agricole), înainte de depunerea CF, solicitanții trebuie să se înscrie la APIA. Verificarea suprafețelor agricole se face de către evaluator, numai prin consultarea sistemului informatic al APIA/evidenșelor APIA. În cazul în care în urma verificărilor efectuate de către evaluator rezultă o diferență de suprafață ca urmare a încheierii controalelor administrative ale APIA, solicitantul are obligația de a reface prognoza economico- financiară și tabelul cu dimensionarea exploatației, în urma solicitării de informații suplimentare formulate de către evaluator.

Pentru invențiile noi, în cazul proiectelor care vizează lucrări de construcții (sere, ciupercării, clădiri din componența fermei zootehnice), nu se verifică în IACS terenul aferent acestor obiective.

✓ **Investiția trebuie să se încadreze în cel puțin una din acțiunile eligibile prevăzute prin fișa măsurii din SDL:**

1. Investiții în înființarea, extinderea și/ sau modernizarea fermelor zootehnice, inclusiv tehnologii eficiente de reducere a poluării și respectarea standardelor Uniunii care vor deveni obligatorii pentru exploatarea în viitorul apropiat, și cele pentru depozitarea/ gestionarea adecvată a gunoiului de grajd în zonele unde această cerință este în curs de aplicare;



Asociația GAL Regiunea Reditu-Prăjeni

Șoseaua Copoului, nr. 42, sat Breazu, comuna Reditu, județul Iași, tel/fax: 0232/227622

mail: galrediu-prajeni@yahoo.ro, site: www.gal-rediu-prajeni.ro

În vederea respectării condițiilor de bune practici agricole pentru gestionarea gunoierului de grajd este necesar ca fiecare beneficiar care își va propune investiții pe sectorul zootehnic să țină cont de prevederile **Codului de bune practici agricole – Anexa 8** la Ghidul solicitantului, să-și calculeze și să-și prevadă, prin proiect, capacitatea de stocare aferentă a gunoierului de grajd/ dejecțiilor de origine animală (în conformitate cu **Anexa 7 „Calculator - Cod Bune Practici Agricole”**) precum și cantitatea maximă de îngrășăminte cu azot care pot fi aplicate pe terenul agricol.

Acest calcul se va întocmi prin introducerea datelor specifice în calculatorul de capacitate a platformei de gunoi fila „producție de gunoi” din documentul numit „Calculator_Cod Bune Practici Agricole”.

În ceea ce privește standardele privind cantitățile maxime de îngrășăminte de azot care pot fi aplicate pe terenul agricol, acestea se vor calcula prin introducerea datelor specifice în calculatorul privind cantitatea maximă de îngrășăminte care pot fi aplicate pe teren agricol din fila „PMN”.

Notă: Zonele în care pot fi introduse datele specifice sunt marcate cu gri în documentul numit „Calculator Cod Bune Practici Agricole” din Anexa 7.

În funcție de tipul de platformă aleasă, respectiv, construcție provizorie sau permanentă, conform legii 50/1991, terenul se poate afla în proprietatea solicitantului sau se poate prezenta documentul care atestă dreptul de folosință al acestuia. În cazul investițiilor noi în zootehnice < 100 UVM respectarea cerințelor privind depozitarea/gestionarea adecvată a gunoierului de grajd și a altor dejecții de origine animală, va fi validată la finalul investiției prin Nota de constatare, emisă de către Garda Națională de Mediu.

Gestionarea corectă a gunoierului de grajd și a altor dejecții de origine animală se poate face fie prin amenajarea unor sisteme de stocare individuale, fie prin utilizarea unor sisteme de stocare comunale fie prin utilizarea combinată a celor două sisteme, în conformitate cu prevederile codului de bune practici.

Termenul limită de conformare la standardul privind nitrații este 12 iunie 2018, termen până la care se poate depune solicitare de plată pentru această cheltuială, după această dată cheltuielile aferente depozitării/ gestionării gunoierului de grajd și a altor dejecții de origine animală nu vor mai fi eligibile pentru finanțare din FEADR. Excepție de la acest termen fac tinerii fermieri care, conform R UE 1305, au termen de conformare 24 luni de la data instalării ca șef de exploatare pentru prima dată într-o exploatare.

Termenul de conformare la standardul privind nitrații se referă la finalizarea investiției în cauză (adică depunerea cererii de plată aferentă investiției de conformare).



Asociația GAL Regiunea Reditu-Prăjeni

Șoseaua Copoului, nr. 42, sat Breazu, comuna Reditu, județul Iași, tel/fax: 0232/227622
mail: galrediuprajeni@yahoo.ro, site: www.gal-rediu-prajeni.ro

În plus, conform prevederilor PNDR 2014-2020, investițiile de conformare la acest standard nu sunt eligibile pentru exploatațile agricole existente având între 8-100 UVM din UAT desemnate în programul de acțiune anterior (aprobat prin Decizia 21130/DC/ 14.10.2010) ca fiind **Zone Vulnerabile la Nitrați (ZVN) conform Ordinului 1552/743/ 2008 cu completările și modificările ulterioare (Anexa nr.12).**

ATENȚIE! Pentru încadrarea în termenele impuse în *Notificarea beneficiarului privind selectarea Cererii de Finanțare și semnarea Contractului de Finanțare este necesară, încă de la momentul depunerii Cererii de Finanțare, începerea demersurilor pentru obținerea documentelor emise de Agenția Națională de Protecție a Mediului* având în vedere termenul lung de parcurgere a procedurii de evaluare a impactului asupra mediului și a procedurii de evaluare adecvata (dacă ANPM va considera că proiectul impune aceste evaluări).

2. Investiții în înființarea, extinderea și/ sau modernizarea fermelor vegetale, inclusiv capacități de stocare, condiționare, sortare, ambalare a producției vegetale pentru creșterea valorii adăugate a produselor;

ATENȚIE!

Totodată, peste 70% din produsele agricole stocate, condiționate, sortate, ambalate, trebuie să provină din exploatarea agricolă proprie. Astfel, într-o proporție de până la 30% pot fi stocate, condiționate, sortate, ambalate și produse agricole care nu provin din propria exploatarea agricolă (fermă), vegetală, zootehnică sau mixtă.

Investițiile în depozitarea și/sau condiționarea produselor agricole primare reprezintă parte/componentă a producției agricole primare.

3. Investiții în înființarea/inlocuirea plantațiilor pentru strugurii de masă și alte culturi perene;

4. Investiții în scopul îndeplinirii standardelor comunitare în cazul tinerilor fermieri în conformitate cu art 17 (5) al Reg. 1305/2013 în care sprijinul poate fi acordat pe o perioadă maximă de 24 luni de la momentul instalării și investiții de conformare cu noi standarde în cazul modernizării exploataților agricole conform art. 17 (6) în care sprijinul poate fi acordat pe o perioadă maximă de 12 luni de la data la care noul standard a devenit obligatoriu pentru exploatare;

5. Înființare și/sau modernizarea căilor de acces în cadrul fermei, inclusiv utilități și racordări;



Asociația GAL Regiunea Reditu-Prăjeni

Șoseaua Copoului, nr. 42, sat Breazu, comuna Reditu, județul Iași, tel/fax: 0232/227622

mail: galreduprajeni@yahoo.ro, site: www.gal-rediu-prajeni.ro

6. Investiții în procesarea produselor agricole la nivel de fermă, precum și investiții în vederea comercializării (precum magazinele la poarta fermei sau rulotele alimentare prin care vor fi comercializate exclusiv propriile produse agricole).

ATENȚIE! Investițiile de procesare la nivelul fermei vor fi realizate doar împreună cu investițiile în înființarea/modernizarea/dezvoltarea fermei (considerate ca fiind proiecte ce vizează un lanț alimentar integrat și adăugarea de plus valoare la nivel de fermă);

ATENȚIE! Proiectele care vizează și investiții de procesare/comercializare produse agricole, vor conține, ca și componentă majoritară, investiția în producția agricolă primară respectiv >50% din valoarea eligibilă a proiectului.

Totodată, peste 70% din produsele agricole primare supuse procesării, ca materie primă de bază, trebuie să provină din exploatarea agricolă proprie. Astfel, într-o proporție de până la 30% pot fi procesate (prelucrate) și produse agricole care nu provin din propria exploatarea agricolă (fermă) vegetală, zootehnică sau mixtă.

ATENȚIE! Investițiile în depozitarea și/sau condiționarea produselor agricole procesate (rezultate din procesul de procesare) reprezintă parte componentă a investiției în procesarea produselor agricole.

ATENȚIE! Dacă aceste condiții nu sunt îndeplinite, proiectul va fi declarat **neeligibil!**

ATENȚIE! În cazul fermelor vegetale care produc și nutrețuri/furaje combinate în vederea comercializării, obținerea furajelor reprezintă procesare. În cazul fermelor mixte/zootehnice care obțin nutrețuri/furaje combinate în vederea furajării animalelor din cadrul exploatarei, investiția care prevede tehnologia de obținere a furajelor face parte din fluxul tehnologic de creștere a animalelor și este asimilată producției agricole primare.

7. Investiții în înființarea și/sau modernizarea instalațiilor pentru irigații în cadrul fermei, inclusiv facilități de stocare a apei la nivel de fermă;

8. Investiții în producerea și utilizarea energiei din surse regenerabile, cu excepția biomasei (solară, eoliană, cea produsă cu ajutorul pompelor de căldură, geotermală) în cadrul fermei, iar energia



Asociația GAL Regiunea Reditu-Prăjeni

Șoseaua Copoului, nr. 42, sat Breazu, comuna Reditu, județul Iași, tel/fax: 0232/227622

mail: galrediu-prajeni@yahoo.ro, site: www.gal-rediu-prajeni.ro

obținută va fi destinată exclusiv consumului propriu al fermei (nu va genera profit);

9. Investiții în instalații pentru producerea de energie electrică și/ sau termică, prin utilizarea biomasei (din deșeuri/ produse secundare rezultate din activitatea agricolă și/ sau forestieră atât din ferma proprie cât și din afara fermei), iar energia obținută va fi destinată exclusiv consumului propriu al fermei (nu va genera profit);

10. Investiții necorporale: achiziționarea sau dezvoltarea de software și achiziționarea de brevete, licențe, drepturi de autor, mărci în conformitate cu art 45 (2) (d) din Reg. 1305/ 2013;

În categoria instalațiilor pentru producerea de energie electrică și/ sau termică, prin utilizarea biomasei se încadrează și instalațiile de obținere a biogazului, cu condiția ca acesta să fie destinat exclusiv consumului propriu.

Criteriul se consideră îndeplinit prin verificarea însușirii Declarației F și în baza corelării informațiilor din Studiul de Fezabilitate/Memoriul Justificativ, cu cele din documentele emise de instituțiile publice și prezentate la momentul contractării (APM și GNM, DSP, DSVSA județene), precum și cu cele din Certificatul de Urbanism. Nota de constatare emisă de GNM va viza unitatea de producție care se modernizează.

✓ Solicitantul trebuie să demonstreze asigurarea cofinanțării investiției;

Criteriul se consideră îndeplinit prin verificarea însușirii Declarației F și în baza corelării informațiilor din Studiul de Fezabilitate/Memoriul Justificativ, buget indicativ rezultat în urma evaluării și ulterior, prin verificarea documentului 8 prezentat în etapa de contractare.

În cazul în care proiectul prevede și contribuția în natură realizată prin lucrări în regie proprie, valoarea cofinanțării private va fi compusă din contravaloarea contribuției în natură conform Anexa A5 din CF și pentru diferența până la atingerea procentului de cofinanțare privată, din valoarea menționată în extrasul de cont/contractul de credit. Prin urmare, în vederea semnării contractului, se va prezenta extrasul de cont/contractul de credit pentru diferența menționată.

✓ Viabilitatea economică a investiției trebuie să fie demonstrată în baza documentației tehnico- economice;

Se verifică îndeplinirea cumulată a următoarelor condiții:



Asociația GAL Regiunea Reditu-Prăjeni

Șoseaua Copoului, nr. 42, sat Breazu, comuna Reditu, județul Iași, tel/fax: 0232/227622

mail: galrediu-prajeni@yahoo.ro, site: www.gal-rediu-prajeni.ro

– rezultatul din exploatare din bilanțul precedent anului depunerii proiectului să fie pozitiv (inclusiv 0)/ veniturile să fie cel puțin egale cu cheltuielile în cazul persoanelor fizice autorizate, întreprinderilor individuale și întreprinderilor familiale, în declarația privind veniturile realizate (formularele 200 și/sau 221 însoțite de Anexe). Excepție fac solicitanții a căror activitate a fost afectată de calamități naturale și cei care nu au înregistrat venituri din exploatare. Pentru solicitanții a căror activitate a fost afectată de calamitate se vor atașa documente care demonstrează situația de calamitate.

– în cazul în care anul precedent depunerii Cererii de Finanțare este anul înființării, nu se analizează rezultatul operațional, care poate fi negativ.

Indicatorii economico-financiarți trebuie să se încadreze în limitele menționate în cadrul secțiunii economice.

✓ **Investiția va fi precedată de o evaluare a impactului preconizat asupra mediului dacă aceasta poate avea efecte negative asupra mediului, în conformitate cu legislația în vigoare menționată în cap. 8.1 PNDR 2014-2020;**

Criteriul se consideră îndeplinit prin verificarea însușirii Declarației F și în baza corelării informațiilor din Studiul de Fezabilitate/Memoriu justificativ, cu cele din Certificatul de Urbanism și ulterior, cu cele din documentul emis de Agenția de Protecția Mediului Județeană prezentat în etapa de contractare.

✓ **În toate cazurile în care proiectul de investiții prevede și investiții în sisteme/echipamente de irigații la nivelul fermei, acestea sunt eligibile doar dacă sunt respectate condițiile specifice menționate în secțiunea "Alte aspecte relevante pentru înțelegerea măsurii."**

Se verifică în baza Avizelor emise de ANAR, ANIF, OUAI corelate cu mențiunile din SF/MJ.

Secțiunea „**Alte aspecte relevante pentru înțelegerea măsurii**” se regăsește în conținutul fișei tehnice din PNDR 2014-2020 (Măsura 4), iar condițiile aplicabile investițiilor eligibile în sisteme/echipamente de irigații la nivel de fermă conform acestei secțiuni, sunt:

- Investiția este în conformitate cu planurile de gestionare a bazinelor hidrografice din cadrul Directivei cadru Apă pentru suprafețele vizate și cu programul relevant de măsuri, dacă este cazul;
- Investiția prevede contorzarea apei;

I. În plus:



Asociația GAL Regiunea Reditu-Prăjeni

Șoseaua Copoului, nr. 42, sat Breazu, comuna Reditu, județul Iași, tel/fax: 0232/227622

mail: galrediu-prajeni@yahoo.ro, site: www.gal-rediu-prajeni.ro

Pentru îmbunătățirea/modernizarea unei instalații de irigare existente, dacă **corpul de apă subterană sau de suprafață** este **satisfăcător, respectiv, în stare bună**, conform avizului autorității competente, investiția propusă este evaluată ex-ante ca oferind potențiale economii de apă cu valoare minimă de 5% în conformitate cu parametrii tehnici ai instalației existente;

Pentru investiții care duc la o creștere netă a suprafețelor irigate, investiția este **eligibilă** dacă:

- analiza de mediu, realizată sau aprobată de autoritatea competentă arată că nu va exista nici un impact negativ semnificativ asupra mediului de pe urma investiției. Această analiză se poate referi atât la exploatarea individuală cât și la un grup de exploatarea;

- **corpul de apă subterană sau de suprafață** este **satisfăcător, respectiv, în stare bună**, conform avizului autorității competente (deține aprobarea administrației Naționale „Apele Române” prin structurile sale teritoriale).

Entitățile care dețin în prezent autorizația de gospodărire a apelor emisă de ANAR, îndeplinesc condițiile legate de starea corpului de apă și de conformare cu programul de măsuri ale planurilor de management ale bazinelor hidrografice, în concordanță cu art. 11 al Directivei Cadru Apă și conform cerințelor art. 46, punctul 2 al Regulamentului (UE) al Parlamentului European și al Consiliului nr. 1305/2013.

ANIF, prin filialele teritoriale, poate elibera copii de pe autorizația de gospodărire a apelor pentru amenajările din administrare cu condiția prezentării următoarelor informații/ documente:

- solicitarea din partea beneficiarilor;
- planul unde se va reabilita/ amenaja sistemul de irigații;
- date privind stațiile de pompare ce urmează a fi reabilitate/ înființate;
- putere și debit instalat pentru fiecare stație de pompare;
- tipul de echipamente de udare și numărul acestora pentru determinarea volumului de apă preluat din canalele Agenției Naționale de Îmbunătățiri Funciare/ contractat cu Administrația Națională „Apele Române”;
- alte caracteristici ale instalației de irigat.

✓ **Investițiile necesare adaptării la standardele UE, aplicabile producției agricole realizate de tinerii fermieri care se instalează pentru prima dată într-o exploatarea agricolă se vor realiza în termen de maxim 24 de luni de la data instalării (conform art 17, alin. 5 din R(UE) nr. 1305/2013)**

Se corelează informațiile din Studiul de Fezabilitate/Memoriu justificativ, cu cele din documentele emise de APM/DSP/DSVSA județene și din verificările în ONRC care conțin informații cu privire la persoana care s-a instalat pentru prima dată ca tânăr fermier. Data instalării pentru prima dată ca șef de exploatarea este data la



Asociația GAL Regiunea Reditu-Prăjeni

Șoseaua Copoului, nr. 42, sat Breazu, comuna Reditu, județul Iași, tel/fax: 0232/227622

mail: galrediu-prajeni@yahoo.ro, site: www.gal-rediu-prajeni.ro

care tânărul fermier, figurează în ONRC că a preluat controlul efectiv asupra exploatației înregistrată la APIA pe numele solicitantului, ca asociat unic/majoritar și unic administrator al respectivei entități, respectiv, titularul Intreprinderii Familiare (IF-ului).

✓ **Investițiile necesare adaptării la noi cerințe impuse fermierilor de legislația europeană se vor realiza în termen de 12 luni de la data la care aceste cerințe au devenit obligatorii pentru exploatarea agricolă (conform art 17, alin. 6 din R(UE) nr.1305/2013);**

Se verifică mențiunile documentelor emise de APM, DSP și DSVSA județene depuse în vederea semnării contractului.

✓ **Investițiile în instalații al căror scop principal este producerea de energie electrică, prin utilizarea biomasei, trebuie să respecte prevederile art. 13 (d) din R.807/2014, prin demonstrarea utilizării unui procent minim de energie termică de 10%;**

Se verifica informațiile din Studiul de Fezabilitate/Memoriul Justificativ.

✓ **Investiția va respecta legislația în vigoare din domeniul: sănătății publice, sanitar-veterinar și de siguranță alimentară;**

Se verifică mențiunile documentelor emise de DSP și DSVSA județene depuse în vederea semnării contractului.

✓ **Solicitantul va demonstra că profitul mediu anual (ca medie a ultimilor trei ani fiscali) nu depășește de 4 ori valoarea sprijinului solicitat;**

Se verifică, în baza situațiilor financiare aferente ultimilor trei ani fiscali, dacă profitul net mediu pe ultimii trei ani fiscali, în euro, nu depășește de patru ori valoarea sprijinului solicitat. Cursul euro va fi cursul BNR din ultima zi bancară a anului financiar pentru care se analizează profitul.

✓ **În cazul procesării la nivel de fermă materia primă procesată va fi produs agricol (conform Anexei I la Tratat) și produsul rezultat va fi doar produs Anexa I la Tratat.**

Se verifică, în baza mențiunilor din Studiul de fezabilitate/Memoriul Justificativ referitoare la produsul obținut în urma procesării și în baza Anexei I la Tratat dacă acest produs este inclus în această anexă.

Atenție! *În cazul în care un solicitant depune mai multe proiecte, indiferent de sesiune, trebuie să țină cont de previziunea din proiectul/ proiectele anterioare depuse, atât la nivelul indicatorilor economico-financiari, cât și la nivel eligibilitate și selecție. Această prevedere nu se aplică dacă în urma procesului de evaluare și selecție proiectele anterioare nu au intrat la finanțare.*



Asociația GAL Regiunea Reditu-Prăjeni

Șoseaua Copoului, nr. 42, sat Breazu, comuna Reditu, județul Iași, tel/fax: 0232/227622

mail: galrediu-prajeni@yahoo.ro, site: www.gal-rediu-prajeni.ro

CAPITOLUL 6 – CHELTUIELI ELIGIBILE ȘI NEELIGIBILE

În cadrul Măsurii 2 sunt sprijinite investițiile la nivelul întregului teritoriu al GAL Regiunea Reditu - Prăjeni.

Un proiect poate cuprinde atât cheltuieli eligibile cât și cheltuieli neeligibile. Fondurile nerambursabile vor fi acordate doar pentru decontarea cheltuielilor eligibile, cheltuielile neeligibile urmând a fi suportate de beneficiarul proiectului. Cheltuielile neeligibile înscrise în proiectul selectat trebuie de asemenea finalizate până la data depunerii ultimei Cereri de Plată.

6.1 Tipuri de investiții și cheltuieli eligibile

Solicitantul nu va reduce dimensiunea economică a exploatației agricole, prevăzută la depunerea Cererii de finanțare, pe durata de execuție a contractului (definită în Contractul de finanțare) cu mai mult de 15%. Cu toate acestea, dimensiunea economică a exploatației agricole nu va scădea, în nicio situație, sub pragul minim de 8.000 SO stabilit prin condițiile de eligibilitate.

Solicitantul poate mări dimensiunea economică a exploatației peste cea prognozată, astfel:

- în primul an de funcționare (adică primul an de monitorizare) cu condiția respectării categoriei (intervalului) de dimensiune pentru care a fost punctat în cadrul criteriilor de selecție.
- după primul an de funcționare (adică după primul an de monitorizare) fără nici o restricție.

Fondurile nerambursabile vor fi acordate beneficiarilor eligibili pentru investiții **corporale și/sau necorporale**, conform următoarei **liste indicative a cheltuielilor eligibile:**

- Construcția, extinderea, modernizarea și dotarea construcțiilor din cadrul fermei, destinate activității productive, inclusiv căi de acces în fermă, irigații în cadrul fermei și racordarea fermei la utilități și a anexelor aferente activității productive desfășurate, dimensionate corelat cu numărul persoanelor ce vor utiliza aceste spații (*Pentru respectarea condițiilor de igienă, de protecție a muncii, sanitar-veterinare și a fluxului tehnologic, sunt eligibile cheltuielile cu spațiile destinate personalului de producție: laboratoare, vestiare tip filtru pentru muncitori, biroul medicului veterinar, biroul maștrilor, a șefului de fermă, spațiu pentru pregătirea și servirea mesei etc,)



Asociația GAL Regiunea Reditu-Prăjeni

Șoseaua Copoului, nr. 42, sat Breazu, comuna Reditu, județul Iași, tel/fax: 0232/227622

mail: galrediu-prajeni@yahoo.ro, site: www.gal-rediu-prajeni.ro

Distribuitoare automate pentru comercializare produse agricole conditionate și/ sau ambalate și/ sau procesate, prin care vor fi comercializate exclusiv propriile produse agricole.

În cadrul cheltuielilor de marketing sunt eligibile doar următoarele investiții și doar în limita a 5% din valoarea eligibilă a proiectului:

- înființarea unui site – pentru promovarea și comercializarea propriilor produse, atât cele în stare proaspătă cât și cele condiționate și/ sau procesate);
- crearea conceptului de eticheta pentru produsele comercializate inclusive costurile cu crearea/ achiziționarea și/ sau înregistrarea marcii beneficiarului;
- crearea brandului/brandurilor produsului/produselor conditionate și/ sau procesate care vor face obiectul comercializării. Sunt eligibile și costurile cu achiziționarea și/ sau înregistrarea brandului/ brandurilor acestor produse.
- Achiziționarea, inclusiv prin leasing de mașini/ utilaje și echipamente noi, în limita valorii de piață a bunului respectiv; (Ex.: tractoare, remorci agricole/ tehnologice, inclusiv remorcile speciale pentru transportul animalelor vii/ păsări/ albine, combine, utilaje agricole pentru efectuarea lucrărilor solului, înființarea și întreținerea culturilor, instalații de evacuare și gestionare a dejecțiilor din zootehnie, echipamente aferente bucătăriilor furajere, inventarul apicol, generatoare terestre antigrindina etc).

Atenție! Este considerată cheltuială eligibilă doar leasingul financiar, cu obligația ca bunul să intre în proprietatea beneficiarului până la ultima plată.

Pentru o dimensionare adecvată a parcului de utilaje se recomandă consultarea **Tabelului privind corelarea puterii mașinilor agricole cu suprafața fermelor, postat pe pagina de internet a AFIR**. Corelarea se realizează cu suprafețele regăsite în IACS sau certificate de APIA la momentul depunerii Cererii de Finanțare și a culturilor prognozate în cadrul Studiului de Fezabilitate.

- Cheltuieli generate de achizițiile de mașini și utilaje agricole, echipamente, facilitati de stocare și condiționare, sisteme de irigații în exploatațile viticole,
- investiții în producerea și comercializarea produselor viticole propuse de solicitantii care figurează în Registrul Plantațiilor Viticole doar cu Declarația de recoltă, respectiv nu au procesat producția viticolă, nici direct, nici prin terți, până la momentul depunerii cererii de finanțare. (ex facilitati și infrastructuri pentru obținere produse vitivinicole la nivel de fermă, în condițiile fisei M 2, adică cu componenta dominantă de investiții în producție primară, iar investiția în procesare să reprezinte componentă secundară din punct de vedere valoric).

În cazul proiectelor care propun achiziția de generatoare terestre antigrindină solicitantul va prezenta la depunerea Cererii de Finanțare Acordul de



Asociația GAL Regiunea Reditu-Prăjeni

Șoseaua Copoului, nr. 42, sat Breazu, comuna Reditu, județul Iași, tel/fax: 0232/227622

mail: galrediu-prajeni@yahoo.ro, site: www.gal-rediu-prajeni.ro

principiu privind includerea generatoarelor terestre antigrindină în Sistemul Național de Antigridină și Creștere a Precipitațiilor (SNACP), emis de Autoritatea pentru Administrarea Sistemului Național de Antigridină și Creștere a Precipitațiilor, iar la ultima cerere de plata Avizul de includere în SNACP.

- Achiziționarea, inclusiv prin leasing, de mijloace de transport compacte, frigorifice, inclusiv remorci și semiremorci specializate în scopul comercializării produselor agricole, respectiv:

- Autocisterne,
- Autoizoterme,
- Autorulotele alimentare,
- Rulotele alimentare.

- Investiții în înființarea, extinderea și/sau modernizarea fermelor vegetale, inclusiv capacități de stocare, condiționare, sortare, ambalare a producției vegetale pentru creșterea valorii adăugate a produselor;

- Cheltuieli generate de înființarea plantațiilor pentru struguri de masă și alte culturi perene (cu condiția ca materialul de plantare să fie certificat), cu excepția cheltuielilor eligibile în cadrul subprogramului pomicol și a celor susținute prin Pilonul I (PNS 2014-2018):

- Înființare de plantații pentru struguri de masă, inclusiv costurile pentru materiale de plantare, sisteme de susținere, pregătirea solului, lucrări de plantare, sisteme de protecție pentru grindină și ploaie, sisteme de irigații la nivelul exploatațiilor;

- Înlocuirea plantațiilor pentru struguri de masă, inclusiv costuri pentru defrișare, material de plantare, sisteme de susținere, pregătirea solului, lucrări de plantare, sisteme de protecție pentru grindină și ploaie, sisteme de irigații la nivelul exploatațiilor;

Contribuția în natură în cazul înființării/ înlocuirii plantațiilor de struguri de masă este eligibilă cu respectarea art 69 din R nr. 1303/ 2013.

Conform Art. 69: Norme specifice de eligibilitate pentru granturi și pentru asistența rambursabilă, contribuțiile în natură pot constitui cheltuieli eligibile cu condiția ca astfel să prevadă normele de eligibilitate ale fondurilor ESI și ale programului și să fie îndeplinite următoarele criterii:

- contribuția publică destinată unei operațiuni care include contribuții în natură nu depășește valoarea totală a cheltuielilor eligibile, cu excepția contribuțiilor în natură, la încheierea operațiunii;

- valoarea atribuită contribuțiilor în natură nu depășește costurile în general acceptate pe piața în cauză;

- valoarea și aplicarea contribuției poate face obiectul unei evaluări și al unei verificări independente;



Asociația GAL Regiunea Rediu-Prăjeni

Șoseaua Copoului, nr. 42, sat Breazu, comuna Rediu, județul Iași, tel/fax: 0232/227622

mail: galrediuprajeni@yahoo.ro, site: www.gal-rediu-prajeni.ro

- în cazul contribuțiilor în natură sub formă de muncă neremunerată, valoarea muncii este determinată luând în considerare timpul consacrat verificat și rata remunerației pentru o muncă echivalentă.

- cheltuielile legate de înființarea plantațiilor pentru struguri de masă au un cost/acțiune standard, care va conduce la valoarea calculată automat a investiției legată de înființare prin completarea Anexei 5 din cererea de finanțare cu suprafața afectată de investiție.

- În cazul solicitanților neplătitori de TVA, în temeiul legislației naționale privind TVA-ul, sunt cheltuieli eligibile valorile TVA aferente cheltuielilor eligibile purtătoare de TVA;

Cheltuieli determinate de conformarea cu standardele comunitare în cazul tinerilor fermieri în conformitate cu art 17 (5) și investiții determinate de conformare cu noile standarde** (prevăzute în secțiunea „Lista noilor cerințe impuse de legislația Uniunii”) în cazul modernizării exploatațiilor agricole conform art. 17 (6) din același regulament;

- Investiții în înființarea și/sau modernizarea instalațiilor pentru irigații în cadrul fermei, inclusiv facilități de stocare a apei la nivel de fermă;

- Investiții în procesarea produselor agricole la nivel de fermă, precum și investiții în vederea comercializării (precum magazinele la poarta fermei sau rulotele alimentare prin care vor fi comercializate exclusiv propriile produse agricole); investițiile de procesare la nivelul fermei vor fi realizate doar împreună cu investițiile în înființarea/modernizarea/dezvoltarea fermei (considerate ca fiind proiecte ce vizează un lanț alimentar integrat și adăugarea de plus valoare la nivel de fermă);

- Investiții în producerea și utilizarea energiei din surse regenerabile, cu excepția biomasei, (solară, eoliană, cea produsă cu ajutorul pompelor de căldură, geotermală) în cadrul fermei, iar energia obținută va fi destinată exclusiv consumului propriu al fermei (nu va genera profit);

- Investiții în instalații pentru producerea de energie electrică și/sau termică, prin utilizarea biomasei (din deșeurii/produse secundare rezultate din activitatea agricolă și/ sau forestieră atât din ferma proprie cât și din afara fermei), iar energia obținută va fi destinată exclusiv consumului propriu al fermei (nu va genera profit);

- Achiziționarea sau dezvoltarea de software și achiziționarea de brevete, licențe, drepturi de autor, mărci.

***Cheltuielile vor fi eligibile începând cu momentul apariției de noi standarde aplicabile exploatațiilor agricole.*

Cheltuielile privind costurile generale ale proiectului sunt:

- cheltuieli pentru consultanță, proiectare, monitorizare și management, inclusiv onorariile pentru consiliere privind durabilitatea economică și de mediu,



Asociația GAL Regiunea Reditu-Prăjeni

Șoseaua Copoului, nr. 42, sat Breazu, comuna Reditu, județul Iași, tel/fax: 0232/227622

mail: galrediu-prajeni@yahoo.ro, site: www.gal-rediu-prajeni.ro

taxele pentru eliberarea certificatelor, potrivit art.45 din Regulamentul (UE) nr.1305/2013, precum și cele privind obținerea avizelor și autorizațiilor necesare implementării proiectelor, prevăzute în legislația națională.

Cheltuielile privind costurile generale ale proiectului sunt eligibile dacă respectă prevederile art.45 din Regulamentul (UE) nr.1305/2013 și îndeplinesc cumulativ următoarele condiții:

a) sunt prevăzute sau rezultă din aplicarea legislației în vederea obținerii de avize, acorduri și autorizații necesare implementării activităților eligibile ale operațiunii sau rezultă din cerințele minime impuse de PNDR 2014 - 2020;

b) sunt aferente, după caz: unor studii și/sau analize privind durabilitatea economică și de mediu, studiu de fezabilitate, proiect tehnic, document de avizare a lucrărilor de intervenție, întocmite în conformitate cu prevederile legislației în vigoare;

c) sunt necesare în procesul de achiziții publice pentru activitățile eligibile ale operațiunii;

(d) sunt aferente activităților de coordonare și supervizare a execuției și recepției lucrărilor de construcții - montaj.

Cheltuielile de consultanță și pentru managementul proiectului sunt eligibile dacă respectă condițiile anterior menționate și se decontează proporțional cu valoarea fiecărei tranșe de plată aferente proiectului. Excepție fac cheltuielile de consultanță pentru întocmirea dosarului cererii de finanțare care se pot deconta integral în cadrul primei tranșe de plată.

Costurile generale ale proiectului trebuie să se încadreze în maximum 10% din totalul cheltuielilor eligibile pentru proiectele care prevăd construcții - montaj și în limita a 5% pentru proiectele care prevăd investiții în achiziții simple.

În cazul proiectelor care vizează înființarea/ înlocuirea plantațiilor de struguri de masă, valoarea prevăzută în Anexa A5 din Cererea de Finanțare, linia 1 Proiectare, analiză sol, va fi inclusă în cadrul cap. 3 din Bugetul indicativ.

Cheltuielile necesare pregătirii tuturor documentelor solicitate pentru întocmirea și completarea dosarului cererii de finanțare (până la semnarea contractului de finanțare) precum: cheltuieli pentru studii de teren și proiectare, cheltuieli de organizare (de asistență) necesare în procesul de achiziții pentru activitățile efectuate înainte de încheierea contractului de finanțare (asistența pentru derularea procedurilor de achiziții, elaborarea cererilor de ofertă, a caietelor de sarcini și a altor documente necesare derulării procedurilor de achiziții), cheltuieli aferente studiilor de piață, de evaluare, cheltuieli pentru obținere avize, acorduri și autorizații necesare în dosarul cererii de finanțare în vederea încheierii contractului de finanțare, inclusiv onorariile aferente, pot fi decontate, de asemenea, la prima tranșă de plată.



Asociația GAL Regiunea Reditu-Prăjeni

Șoseaua Copoului, nr. 42, sat Breazu, comuna Reditu, județul Iași, tel/fax: 0232/227622

mail: galrediu-prajeni@yahoo.ro, site: www.gal-rediu-prajeni.ro

6.2 Tipuri de investiții și cheltuieli neeligibile

Atenție! Finalizarea proiectului FEADR, presupune ca beneficiarul să finalizeze atât partea de investiție suportată prin cheltuielile eligibile, cât și partea de investiție realizată din cheltuielile neeligibile.

Cheltuielile neeligibile vor fi suportate integral de către beneficiarul finanțării.

Prin măsura 2 nu se pot finanța investiții care se încadrează în următoarele categorii:

- Achiziția de clădiri;
- Construcția și modernizarea locuinței;
- Achiziția de drepturi de producție agricolă, de drepturi la plată, animale, plante anuale și plantarea acestora din urmă;
- Cheltuielile generate de investițiile în culturi energetice din specii forestiere cu ciclu scurt de producție (inclusiv cheltuielile cu achiziționarea materialului săditor și lucrările aferente înființării acestor culturi);
- Cheltuielile cu întreținerea culturilor agricole.
- Cheltuielile cu achiziția de cap tractor;
- Cheltuielile cu spațiile ce deservește activitatea generală a exploatației agricole: birouri administrative, săli de sedințe, săli de protocol, spații de cazare etc;
- Cheltuielile finanțate prin PNS (care sunt comune celor două programe PNS și PNDR) solicitate de fermierii întreprinderi viticole care produc și/ sau comercializează produse vinicole (inclusiv must);

Se verifică în Registrul Plantațiilor Viticole dacă solicitantul a depus Declarația de produse vinicole și/ sau Declarația de stocuri produse vinicole. În caz afirmativ solicitantul este eligibil pentru realizarea acestor investiții prin PNS. Restricția de mai sus nu se aplică solicitanților care accesează M2 pentru cheltuieli care nu sunt eligibile prin PNS 2014-2018.

Atenție! Demarcare PNA cu M 2: Solicitanții care au accesat sprijin prin Programul Național Apicol aprobat, pentru cheltuieli eligibile comune celor două programe, vor putea accesa SDL Măsura 2 pentru sectorul apicol doar după finalizarea investiției derulate prin PNA (adică după efectuarea plății de către agenția de plăți către beneficiar), iar lista de cheltuieli decontată prin PNA va deveni neeligibilă în proiectul depus pe M2. Restricția de mai sus nu se aplică solicitanților care accesează M2 SDL pentru cheltuieli care nu sunt eligibile prin PNA.

Cheltuielile neeligibile generale, în conformitate cu capitolul 8.1 PNDR, sunt:

- cheltuielile cu achiziționarea de bunuri și echipamente „second hand”;

38



Asociația GAL Regiunea Reditu-Prăjeni

Șoseaua Copoului, nr. 42, sat Breazu, comuna Reditu, județul Iași, tel/fax: 0232/227622

mail: galrediuprajeni@yahoo.ro, site: www.gal-rediu-prajeni.ro

- cheltuieli efectuate înainte de semnarea contractului de finanțare a proiectului cu excepția, costurilor generale definite la art. 45, alin 2 litera c) a R (UE) nr. 1305/ 2013 care pot fi realizate înainte de depunerea Cererii de Finanțare;
- cheltuieli cu achiziția mijloacelor de transport pentru uz personal și pentru transport persoane;
- cheltuieli cu investițiile ce fac obiectul dublei finanțări care vizează aceleași costuri eligibile;
- cheltuieli neeligibile în conformitate cu art. 69, alin (3) din R (UE) nr. 1303/ 2013 și anume:
 - ❖ dobânzi debitoare, cu excepția celor referitoare la granturi acordate sub forma unei subvenții pentru dobândă sau a unei subvenții pentru comisioanele de garantare;
 - ❖ achiziționarea de terenuri neconstruite și construite;
 - ❖ taxa pe valoarea adăugată, cu excepția cazului în care aceasta nu se poate recupera în temeiul legislației naționale privind TVA-ul și a prevederilor specifice pentru instrumente financiare;
 - ❖ în cazul contractelor de leasing, celelalte costuri legate de contractele de leasing, cum ar fi marja locatorului, costurile de refinanțare a dobânzilor, cheltuielile generale și cheltuielile de asigurare.



Asociația GAL Regiunea Rediu-Prăjeni

Șoseaua Copoului, nr. 42, sat Breazu, comuna Rediu, județul Iași, tel/fax: 0232/227622

mail: galrediuprajeni@yahoo.ro, site: www.gal-rediu-prajeni.ro

CAPITOLUL 7 – VALOAREA SPRIJINULUI NERAMBURSABIL

Stabilirea intensității sprijinului public în funcție de dimensiunea economică se realizează luând în calcul Total SO exploatație la momentul depunerii Cererii de Finanțare, respectiv:

1. **În cazul modernizărilor** calculul SO se va face în baza înregistrărilor din ultima perioadă (campanie) de depunere (înregistrare) a cererii unice de plată pe suprafață în Registrul unic de identificare de la APIA din perioada de depunere stabilită conform legislației naționale și/sau a ultimei înregistrări/actualizări în Registrul Exploatației de la ANSVSA/DSVSA efectuată înainte cu cel mult 30 de zile față de data depunerii cererii de finanțare, și, dacă este cazul, a documentului solicitat de expert la APIA pentru dovedirea înscrierii în sistem a suprafeței de teren pentru care nu s-a depus încă cerere de plată.

2. **În cazul desfășurării pentru prima dată a unei activități agricole** (solicitantul este înscris cu exploatația agricolă la APIA/ANSVSA de mai puțin de 12 luni sau nu a depus nici o cerere de plata la APIA până la data depunerii cererii de finanțare) dimensiunea economică va fi calculată în baza suprafeței identificate în APIA și a previziunilor din punct de vedere a culturii și/număr de animale, din documentația tehnico-economică a proiectului, la sfârșitul primului an de monitorizare, ca urmare a realizării investițiilor propuse prin proiect (indiferent dacă solicitantul figurează cu terenuri cultivate sau necultivate/animale în posesie la momentul depunerii CF) și/sau a **documentului solicitat de la APIA (print screen sau înregistrarea în APIA)** care certifică că solicitantul s-a înscris în sistem cu suprafața declarată în Cererea de Finanțare

În acest caz (punctul 2) se încadrează și PFA-urile, IF-urile și II-urile care au preluat exploatația agricolă gestionată anterior de persoana fizică (actualul titular de PFA, II sau IF).

+ **Rata sprijinului public nerambursabil va fi de 50%** din totalul cheltuielilor eligibile, fără a depăși **58.500,00 euro/proiect**, indiferent de tipul investiției; **Intensitatea sprijinului nerambursabil se va putea majora cu câte 20 puncte procentuale suplimentare, dar rata maximă a sprijinului combinat nu poate depăși 90% în cazul:**

a) Investițiilor colective realizate de formele asociative ale fermierilor (cooperative, grupuri de producători sau parteneriate sprijinite prin intermediul



Asociația GAL Regiunea Rediu-Prăjeni

Șoseaua Copoului, nr. 42, sat Breazu, comuna Rediu, județul Iași, tel/fax: 0232/227622

mail: galrediuprajeni@yahoo.ro, site: www.gal-rediu-prajeni.ro

M16/parteneriatelor constituite în conformitate cu art. 35 din Reg. (UE) nr. 1305/2013);

b) Investițiilor realizate de tinerii fermieri, cu vârsta sub 40 de ani, la data depunerii cererii de finanțare (așa cum sunt definiți la art. 2 al R (UE) nr. 1305/2013 sau cei care s-au stabilit în cei cinci ani anteriori solicitării sprijinului, în conformitate cu anexa II a R 1305) respectiv, să se încadreze în una din următoarele categorii:

- Persoană fizică autorizată (PFA) înființată conform OUG nr.44/2008 cu vârsta sub 40 de ani la data depunerii cererii de finanțare a proiectului și care **deține competențele și calificările profesionale adecvate.**

- Întreprindere individuală înființată în baza OUG nr.44/2008 al cărei titular are vârsta sub 40 de ani la data depunerii Cererii de Finanțare a proiectului și **deține competențele și calificările profesionale adecvate;**

- Întreprinderea familială (IF) înființată în baza OUG nr.44/2008 cu condiția ca tânărul fermier, solicitant al sprijinului cu vârsta sub 40 de ani la data depunerii Cererii de Finanțare, cu competențele și calificările profesionale adecvate să fie reprezentantul IF desemnat prin acordul de constituire și să exercite controlul efectiv asupra exploatației prin deținerea cotei majoritare din patrimoniul de afecțiune;

- Societate cu răspundere limitată cu asociat unic persoană fizică, care este și administratorul societății, cu vârsta sub 40 ani la data depunerii cererii de finanțare care **deține competențele și calificările profesionale adecvate.**

- Societate comercială (cu răspundere limitată cu mai mulți asociați - cu condiția ca tânărul fermier, solicitant al sprijinului, să exercite controlul efectiv asupra exploatației prin deținerea pachetului majoritar al părților sociale și deținerea funcției de administrator unic al societății comerciale respective și să aiba **competențele și calificările profesionale adecvate**).

Pentru toate situațiile mai sus menționate, tânărul fermier trebuie să se fi stabilit (instalat) pentru prima dată ca șef al unei exploatații în exploatația agricolă vizată de proiect și să nu fi trecut mai mult de cinci ani de la instalare până la depunerea Cererii de Finanțare.

Data instalării pentru prima dată ca șef de exploatație este data la care tânărul fermier, figurează în evidențele ONRC că a preluat controlul efectiv asupra exploatației înregistrată la APIA pe numele solicitantului, ca asociat

Atenție! Se va avea în vedere data la care exploatația a fost înregistrată la APIA și nu data la care solicitantul a obținut RO-ul de la APIA.



Asociația GAL Regiunea Reditu-Prăjeni

Șoseaua Copoului, nr. 42, sat Breazu, comuna Reditu, județul Iași, tel/fax: 0232/227622

mail: galrediuprajeni@yahoo.ro, site: www.gal-rediu-prajeni.ro

unic/majoritar și administrator unic al respectivei entități (oricare ar fi statutul juridic), respectiv titular PFA, ÎI/ reprezentant legal în cazul ÎF.

Dacă data înregistrării în ONRC a tânărului fermier, diferă de data înregistrării exploatației la APIA pe numele solicitantului, termenul de 5 ani se va calcula începând cu cea mai recentă înregistrare dintre cele două, față de momentul depunerii.

Dacă din verificarea în ONRC rezultă că persoana fizică a mai condus o forma juridică (respectiv, a deținut funcția de asociat/acționar majoritar și funcția de administrator / titular PFA, ÎI/reprezentant legal în cazul ÎF) cu activitate agricolă înscrisă la APIA, nu se mai consideră că îndeplinește condiția de tânăr fermier instalat pentru prima dată.

Clarificare cu privire la vârsta tânărului fermier! Din punct de vedere al vârstei, se încadrează în definiția tânărului fermier șef de exploatație, inclusiv tânărul fermier care depune o Cerere de finanțare cu o zi înainte de împlinirea vârstei de 41 de ani.

c) Investițiilor în zone care se confruntă cu constrângeri naturale și cu alte constrângeri specifice, menționate la art. 32 R(UE) nr. 1305/2013; intensitatea sprijinului se va majora cu 20 puncte procentuale dacă:

- amplasarea investiției și, acolo unde este cazul, peste 50% din terenurile agricole ale exploatației agricole se află în una din localitățile în dreptul cărora există mențiunea ANC SEMN în Anexa 3 la Ghidul solicitantului.

Atenție! Ferma de dimensiune medie reprezintă exploatația agricolă cu dimensiunea economică între 12.000 și 250.000 euro SO valoarea producției standard.

d) Investițiilor legate de operațiunile prevăzute la art. 28 (Agromediu) și art. 29 (Agricultura ecologică) din R(UE) nr. 1305/2013;

În cazul agriculturii ecologice (art 29) obținerea unei intensități suplimentare cu 20 puncte procentuale pentru valoarea eligibilă a proiectului este posibilă doar dacă întreaga exploatație a beneficiarului este ecologică (în conversie sau certificată), în cazul în care investiția deservește/ poate fi utilizată/formează un flux cu activele întregii exploatații (ex: achiziționarea de utilaje agricole, acestea putând fi folosite în orice unitate de producție care vizează cultura vegetală și face parte



Asociația GAL Regiunea Reditu-Prăjeni

Șoseaua Copoului, nr. 42, sat Breazu, comuna Reditu, județul Iași, tel/fax: 0232/227622
mail: galrediu-prajeni@yahoo.ro, site: www.gal-rediu-prajeni.ro

din exploatarea solicitantului) sau, parcelele vizate de investiție sunt în conversie sau certificate, în cazul în care investiția este utilizată în desfășurarea unei activități independente de restul activităților din exploatare (ex: solicitantul deține o exploatare zootehnică și propune investiții pentru o unitate de producție vegetală, sau deține o exploatare vegetală, cultură mare și propune prin proiect realizarea unei sere. În aceste situații, investițiile realizate se pot utiliza doar pentru obiectivul propus prin proiect neputând fi utilizate la celelalte unități de producție).

În cazul art 28 (Agromediu), cele 20 de puncte procentuale suplimentare se acordă, după cum urmează:

1. Pentru investițiile adresate terenurilor arabile cu condiția ca suprafața aflată sub angajament să reprezinte mai mult de 50% din terenul arabil aparținând exploatarei agricole.

Intensitatea mărită se acordă pentru utilajele și echipamentele specifice lucrărilor de arat, grăpat, discuit, semnănat/însămânțat, tocat resturi vegetale, încorporat resturi vegetale în sol, numai în cazul în care peste 50% din terenul arabil deținut în cadrul fermei se află sub un angajament în derulare în cazul următoarelor pachete promovate prin Măsura 10 – Agromediu și climă (AGM): Pachetul 4 – culturi verzi, Pachetul 7 – terenuri arabile importante ca zone de hrănire pentru gâsca cu gât roșu (*Branta ruficollis*), suprafețe pe care se realizează lucrări de tehnologie a culturilor;

Intensitatea mărită se acordă pentru facilități necesare depozitării și compostării gunoiului de grajd numai în cazul în care peste 50% din terenul arabil deținut în cadrul fermei se află sub un angajament în derulare în cazul Pachetului 4 – culturi verzi, Pachetului 5 – adaptarea la efectele schimbărilor climatice 32 și Pachetului 7 – terenuri arabile importante ca zone de hrănire pentru gâsca cu gât roșu (*Branta ruficollis*).

2. Pentru investițiile adresate pajiștilor cu condiția ca suprafața aflată sub angajament să reprezinte mai mult de 50% din suprafața de pajiști aparținând fermei.

Intensitatea suplimentară se acordă doar pentru contravaloarea următoarelor:

- utilajelor folosite pentru cosit, strâns, balotat și transportat fânul și a altor asemenea investiții utilizate în cazul pajiștilor care fac obiectul sprijinului acordat prin Pachetul 1 – pajiști cu înaltă valoare naturală (HNV) fără Pachetul 2 – practici agricole tradiționale,



Asociația GAL Regiunea Reditu-Prăjeni

Șoseaua Copoului, nr. 42, sat Breazu, comuna Reditu, județul Iași, tel/fax: 0232/227622

mail: galrediuprajeni@yahoo.ro, site: www.gal-rediu-prajeni.ro

- utilajelor ușoare (utilaje cu lama scurtă, greutate redusă și viteză mică de deplasare) folosite pentru cosit, strâns, balotat și transportat fânul și a altor asemenea investiții utilizate în cazul pajistilor care fac obiectul sprijinului acordat prin varianta 2.2 – utilaje ușoare pe pajști permanente utilizate ca fânețe din pachetul 2 – practici agricole tradiționale, varianta 3.1.2 – utilaje ușoare pe pajști importante pentru Crex crex din subpachetul 3.1 – Crex Crex, varianta 3.2.2 – utilaje ușoare pe pajști importante pentru Lanius minor și Falco Vespertinus din sub-pachetul 3.2 - Lanius Minor și Falco Vespertinus, varianta 6.2 - utilaje ușoare pe pajști importante pentru fluturi (Maculinea sp.) din pachetul 6 – pajști importante pentru fluturi (Maculinea sp.);

- platformele pentru depozitarea și/sau compostarea gunoiului de grajd și utilajele/echipamentele de transport și de împrăștiere a gunoiului de grajd – în cazul pachetelor 1, 3.1, 3.2 și 6;

3. Pentru investițiile ce deserveșc animalele care fac obiectul angajamentelor pachetului nr. 8 (rase locale în pericol de abandon) – contravaloarea investiției în cauză se obține înmulțind procentul pe care îl detine nucleul de rase locale în pericol de abandon în total efective de animale, cu total valoare eligibilă a proiectului. Intensitatea mărită se acordă doar pentru această contravaloare.

Ex. dacă rasele în pericol de abandon reprezintă 10% din total efective (exprimate în UVM), se aplică acest procent la valoarea totală eligibilă, și se acordă 20 puncte procentuale suplimentare la intensitate sprijin doar pentru această cota de 10% din valoarea totală eligibilă.

Atenție! În situația de mai sus, fie că sunt îndeplinite cumulativ cele două condiții (investiții legate de operațiuni de agromediu și agricultură ecologică) sau este îndeplinită doar una dintre condiții, majorarea intensității se va face doar cu 20 puncte procentuale suplimentare.

✚ Pentru investițiile neproductive legate de îndeplinirea obiectivelor din domeniul agromediului și al climei, intensitatea sprijinului este de până la 100%, fără a depăși 200 000 euro/proiect.

Atenție! La cofinanțarea publică acordată în procentul menționat mai sus trebuie să se adauge contribuția privată a solicitantului (care poate include și contribuția în natură în cazul înființării plantațiilor de struguri de masă).



Asociația GAL Regiunea Reditu-Prăjeni

Șoseaua Copoului, nr. 42, sat Breazu, comuna Reditu, județul Iași, tel/fax: 0232/227622

mail: galrediuprajeni@yahoo.ro, site: www.gal-rediu-prajeni.ro

CAPITOLUL 8 – CRITERII DE SELECȚIE ALE PROIECTULUI

La nivelul Asociației Grupul de Acțiune Locală Regiunea Reditu-Prăjeni, primirea proiectelor va fi efectuată de angajații GAL pe toată perioada apelului de selecție.

Atenție! Este important ca înainte de depunerea cererii de finanțare, să identificați, obiectiv, punctajul estimat (autoevaluare, prescoring) pe care aceasta o întrunește și să-l menționați în cererea de finanțare, secțiunea A „Date despre tipul de proiect și beneficiar”.

Atenție! Solicitantul nu va reduce dimensiunea economică a exploatației agricole, prevăzută la depunerea Cererii de Finanțare, pe toată perioada de execuție a contractului (definită în Contractul de finanțare) cu mai mult de 15%. Cu toate acestea, dimensiunea economică a exploatației agricole nu va scădea, în nicio situație, sub pragul minim de 8.000 SO stabilit prin condițiile de eligibilitate.

Dimensiunea economică a exploatației se calculează, din punct de vedere al criteriilor de selecție, în funcție de întreaga suprafață de teren gestionată de către fermier (atât suprafața de teren regăsită în IACS, cât și cea certificată de APIA ulterior încheierii campaniei de depunere a cererilor unice) și/ sau efectivele de animale existente și/ sau aferente capacități de producție proiectate prin proiect și de cultura/ culturile previzionate în SF a fi cultivate.

Total SO a exploatației pentru care s-a primit punctaj va putea crește în anii de previzionare, ținând cont însă de faptul ca la sfârșitul primului an de monitorizare, exploatația să se încadreze în categoria (intervalul) de dimensiune economică pentru care s-a primit punctaj.

Criteriile de selecție pentru care verificarea îndeplinirii nu se poate realiza la ultima tranșă de plată (cultura dominantă/forma asociativăetc.) vor face obiectul verificării ex-post pentru care beneficiarul va trebui să prezinte documente înregistrate în Registrul societății de evidență a documentelor.

Asociația GAL Regiunea Rediu-Prăjeni

Șoseaua Copoului, nr. 42, sat Breazu, comuna Rediu, județul Iași, tel/fax: 0232/227622
mail: galrediuprajeni@yahoo.ro, site: www.gal-rediu-prajeni.ro

Toate proiectele eligibile vor fi punctate în accord cu criteriile de selecție enumerate mai jos:

Nr. crt	Criterii de selecție	Punctaj	Observații
1	<p>Exploatații de dimensiuni medii</p> <p>1.1 12.000 - ≤50.000 SO - 30p 1.2 >50.000 - ≤100.000 SO - 20p 1.3 >100.000 - ≤250.000 SO - 10p</p>	Max 30 p	<p><i>Punctarea se va realiza pe baza dimensiunii economice pe care o va atinge întreaga exploatație ca urmare a investițiilor propuse prin proiect la sfârșitul primului an de monitorizare după finalizarea investiției, inclusiv în cazurile în care investiția propusă prin proiect nu afectează toată exploatația, așa cum reiese din documentația tehnico-economică, corelată cu informațiile furnizate în cadrul punctului „Stabilirea categoriei de fermă”, din cadrul Cererii de finanțare.</i></p> <p>ATENȚIE! Pentru îndeplinirea acestui principiu de selecție, dimensiunea economică trebuie atinsă până la sfârșitul primului an de monitorizare a proiectului, ca urmare a realizării investițiilor propuse prin proiect, atât pentru proiectele care presupun modernizarea/extinderea exploatației agricole (prin corelarea dimensiunii economice a fermei la data depunerii Cererii de finanțare cu previziunile economico-financiare din documentația tehnico-economică), cât și pentru proiectele care presupun desfășurarea pentru prima dată a unei activități agricole.</p> <p><i>În cazul solicitanților forme asociative (cooperative agricole, societăți cooperative agricole și grupuri de producători) se vor cumula dimensiunile economice ale membrilor fermieri deserviți de investiție.</i></p>



Asociația GAL Regiunea Rediu-Prăjeni

Șoseaua Copoului, nr. 42, sat Breazu, comuna Rediu, județul Iași, tel/fax: 0232/227622
mail: galrediuprajeni@yahoo.ro, site: www.gal-rediu-prajeni.ro

2	<p>Asocierea fermierilor, care dețin exploatații de dimensiuni mici și/ sau medii, în cadrul cooperativelor sau a grupurilor de producători constituite în baza legislației naționale în vigoare. Solicitanții sunt:</p>	Max 20 p	<p>Atenție! Scorarea proiectului se va face proporțional în funcție de numărul membrilor care au la momentul depunerii Cererii de finanțare, dimensiunile economice ale exploatațiilor conforme cu dimensiunile precizate în criteriile de selecție. Calculul se face după algoritmul următor:</p> <p><i>Ex.: Numărul total al membrilor formei asociative este de 100 fermieri. Din acest număr :</i></p> <ul style="list-style-type: none"> - 20 membri însemnând 20% din totalul membrilor dețin exploatații având dimensiunea $SO \leq 12.000$ (CS 2.1), rezultă un punctaj de $20\% \times 20p = 4$ puncte; - 20 membri însemnând 20% din totalul membrilor dețin exploatații având dimensiunea $SO > 12.000 - \leq 50.000$ (CS 2.2) rezultă un punctaj de $20\% \times 15p = 3$ puncte; - 20 membri însemnând 20% din totalul membrilor dețin exploatații având dimensiunea $SO > 50.000 - \leq 100.000$ (CS 2.3) rezultă un punctaj de $20\% \times 10p = 2$ puncte. Restul membrilor (40% din numărul total de membri) se situează cu dimensiunea exploatațiilor lor peste pragul de 100.000 SO (adică se situează în afara criteriilor de selecție aferente principiului P2). <p><i>În acest caz, punctajul se cumulează pentru toate criteriile pentru care s-a obținut punctaj și se calculează astfel: $20\% \times 20p + 20\% \times 15p + 20\% \times 10p = 4p + 3p + 2p = 9p$ totale obținute de forma asociativă.</i></p>
	<p>2.1. grupuri de producători sau cooperative formate predominant din exploatații agricole având dimensiunea până la 12 000 SO 20 p</p>		
	<p>2.2. grupuri de producători sau cooperative formate predominant din exploatații agricole de dimensiuni cuprinse între $> 12\ 000 - \leq 50\ 000$ SO 15 p</p>		
	<p>2.3. grupuri de producători sau cooperative formate predominant din exploatații agricole de dimensiuni cuprinse între $> 50.000 - \leq 100.000$ SO 10 p</p>		

Informațiile din Ghidul Solicitantului nu pot fi utilizate în scopuri comerciale. Distribuirea acestui material și utilizarea informațiilor conținute în acest Ghid al Solicitantului se vor realiza în mod gratuit și doar cu acordul GAL Regiunea Rediu - Prăjeni. Toate drepturile rezervate GAL Regiunea Rediu - Prăjeni.



Asociația GAL Regiunea Rediu-Prăjeni

Șoseaua Copoului, nr. 42, sat Breazu, comuna Rediu, județul Iași, tel/fax: 0232/227622

mail: galrediuprajeni@yahoo.ro, site: www.gal-rediu-prajeni.ro

			<p><i>Pot exista situații în care o formă asociativă reunește exploatații membre doar din una/ două din cele trei categorii de dimensiune economică la care se referă criteriile de selecție fapt ce va determina cumularea punctajelor obținute doar din criteriul/ criteriile de selecție îndeplinite.</i></p>
3	<p>Principiul potențialului agricol al zonei care vizează zonele cu potențial determinate în baza studiilor de specialitate</p> <p>3.1. Proiectul este implementat într-o zonă cu potențial agricol ridicat (conform notei de bonitare ICPA); 10 p</p> <p>3.2. Proiectul este implementat într-o zonă cu potențial agricol mijlociu (conform notei de bonitare ICPA) 5 p</p>	Max 10 p	<p>Atenție!</p> <ul style="list-style-type: none">- Încadrarea în tipul de potențial (ridicat sau mediu) se va face conform Anexei nr.5.- În cazul în care apar discrepanțe între valoarea medie a notei de bonitare la nivel de UAT și capacitatea de producție a solului din ferma solicitantului, OSPA, la solicitarea fermierului, poate evalua nota de bonitare medie pentru amplasamentul solicitantului utilizând studiile existente, conform metodologiei actualizate de modificare a notei de bonitare din Anexa 5. Studiul OSPA județean privind nota de bonitare a terenurilor agricole va fi însoțit de aviz ICPA. Scorarea va ține cont de nota de bonitare a terenurilor din UAT unde figurează cultura predominantă existentă/ înființată (din punct de vedere al dimensiunii suprafeței ocupate de cultură față de total suprafață agricolă). Pentru stabilirea scorului, în cazul previzionarii mai multor tipuri de culturi, acestea se vor grupa pe categorii, conform foii 2 de lucru „asimilări culturi” din Anexa 5. <p><i>Dacă exploatația este prevăzută cu sistem de irigații sau prin</i></p>



Asociația GAL Regiunea Rediu-Prăjeni

Șoseaua Copoului, nr. 42, sat Breazu, comuna Rediu, județul Iași, tel/fax: 0232/227622
mail: galrediuprajeni@yahoo.ro, site: www.gal-rediu-prajeni.ro

		<p><i>proiect este prevăzut un astfel de sistem, atunci se va încadra în potențialul agricol conform notei de bonitare aferentă culturilor pentru terenurile irigate, conform Anexei nr. 5. În acest caz, este necesar ca cel puțin 50% din suprafața aferentă culturii predominante (pe baza caruia se acorda punctaj în cadrul acestui principiu de selecție) să fie irigată sau să fie prevăzută prin proiect a fi irigată, chiar dacă sunt pe amplasamente diferite.</i></p> <ul style="list-style-type: none">- <i>Se vor avea în vedere precizările din legenda aferentă Anexei 5 prin care se face corelarea dintre culoare și potențial (ridicat = culoarea verde, mediu= culoarea galben, culoarea roșu reprezintă potențial scăzut și nu se acordă punctaj).</i>- <i>Investițiile - sere, solarii, ciupercării - vor fi încadrate în investiții din zonele cu potențial agricol ridicat și se acordă automat punctajul aferent primului criteriu.</i>- <i>În cazul în care cultura propusă prin proiect nu este în foia de lucru „vegetal” din Anexa 5, solicitantul va consulta foaia 2 de lucru „asimilări culturi” pentru încadrarea pe potențial.</i>- <i>În cazul proiectelor de investiții ce vizează exploatațiunile viticole pentru soiurile de struguri de vin din soiuri nobile din arealele cu Denumire de Origine Controlată (DOC) și Indicație Geografică (IG), care se regăsesc pe site-ul ONVPV la capitolul „delimitare teritorială”, acestea vor fi încadrate în investiții din zonele cu potențial agricol ridicat. Proiectele de investiții care vizează</i>
--	--	--



Asociația GAL Regiunea Rediu-Prăjeni

Șoseaua Copoului, nr. 42, sat Breazu, comuna Rediu, județul Iași, tel/fax: 0232/227622
mail: galrediuprajeni@yahoo.ro, site: www.gal-rediu-prajeni.ro

			<i>exploatațiile viticole pentru struguri de vin care nu se regăsesc în arealele prevăzute pe site-ul ONVPV la capitolul „delimitare teritorială dar pentru care există autorizația de plantare viță de vie pentru struguri de vin, se vor încadra pe potenția mediu.</i>
4	<p>Nivelul de calificare în domeniul agricol al managerului exploatației agricole</p> <p>4.1 studii superioare 20 p 4.2 studii liceale sau postliceale 10 p 4.3 școli profesionale sau formare profesională care conferă un nivel minim de calificare în domeniul agricol 5 p</p>	Max 20 p	<p>Atenție! Documentul care atestă formarea profesională a adulților, trebuie să fie obligatoriu un certificat de calificare emis de un furnizor de formare profesională a adulților recunoscut de Autoritatea Națională pentru Calificări, un certificat de competențe emis de un centru de evaluare și certificare a competențelor profesionale obținute pe alte căi decât cele formale, care trebuie de asemenea să fie autorizat de Autoritatea Națională pentru Calificări sau certificat de absolvire a cursului de calificare emis de ANCA. În situația în care solicitantul este absolventul unei forme de învățământ din sistemul național de educație, în domeniul agricol (horticultură, zootehnie, îmbunătățiri funciare, medicină veterinară, management agricol, biotehnologii etc.)/ agroalimentar/ veterinar/ economie agrară/ mecanică agricolă/ inginerie economică în agricultură și dezvoltare rurală, se va prezenta diploma/ documentul care să ateste absolvirea formei de învățământ corespunzătoare (atestat profesional/ diplomă de bacalaureat, diplomă licență, diplomă master, diplomă doctorat, diplomă post-doctorat etc.). Sunt admise și diplomele de studii care beneficiază de recunoaștere/ echivalare de către autoritatea competentă a Ministerului Educației</p>



Asociația GAL Regiunea Rediu-Prăjeni

Șoseaua Copoului, nr. 42, sat Breazu, comuna Rediu, județul Iași, tel/fax: 0232/227622
mail: galrediuprajeni@yahoo.ro, site: www.gal-rediu-prajeni.ro

		<p>conform legislației naționale în vigoare. În cazul în care solicitantul (absolvent al unei forme de învățământ superior care a absolvit în ultimele 12 luni) nu poate prezenta diploma în original, poate fi acceptată o adeverință de absolvire a studiilor respective, însoțită de foaia matricolă, sub condiția prezentării diplomei în original până la ultima Cerere de plată.</p> <p>Pentru absolvenții cursului de pregătire profesională în domeniu se poate accepta adeverința de absolvire până la eliberarea documentului doveditor care va fi prezentat până la contractare. Pentru îndeplinirea criteriului nr. 3 aferent punctului 4 pot fi punctați și absolvenții a cel puțin 2 ani de facultate în domeniul agricol (horticultură, zootehnie, îmbunătățiri funciare, medicină veterinară, management agricol, biotehnologii etc.)/ agroalimentar/ veterinar/ economie agrară/ mecanică agricolă/ inginerie economică în agricultură și dezvoltare rurală care nu sunt absolvenți cu diplomă de studii superioare și care pot dovedi formarea profesională în raport cu proiectul prin intermediul foii matricole pentru anii absolviți.</p> <p>Atenție! În cazul tânărului fermier, instalat ca șef de exploatație în termenul celor 5 ani, așa cum este prevăzut la capitolul 7 „Valoarea sprijinului nermbursabil care beneficiază de intensitatea sprijinului mărită, punctajul referitor la nivelul de calificare se acordă tânărului fermier în cauză, și nu angajatului cu funcție de conducere.</p>
--	--	--



Asociația GAL Regiunea Rediu-Prăjeni

Șoseaua Copoului, nr. 42, sat Breazu, comuna Rediu, județul Iași, tel/fax: 0232/227622

mail: galrediuprajeni@yahoo.ro, site: www.gal-rediu-prajeni.ro

			<i>În cazul celorlalte categorii de solicitanți, punctajul aferent criteriului de selecție îndeplinit se poate acorda și angajatului care are calitatea de manager/ administrator al exploatației (respectiv acea persoană din conducere care are atribuții directe de conducere, organizarea, planificarea și controlul activităților de producție, specifice activității propuse prin proiect). Exemple de încadrări pe funcții de manager: administrator societate comercială – cod COR 242111, director societate comercială agricolă – cod COR 112031; șef fermă agricolă (agrozootehnică) – 131111; șef complex zootehnic – 131109 etc.</i>
5	Principiul sectorului prioritar conform analizei socio-economice precum sectorul vegetal (cereale, plante oleaginoase și proteice, cartofi și legumicultură în spații protejate, inclusiv producere de material săditor) și zootehnic (suine, bovine și păsări)	Max 20 p	
I SECTORUL VEGETAL			
5.1	legumicultură în spații protejate: a) semințe și/ sau material săditor 20 p b) producție 19 p		<i>Pentru acordarea punctajului se va lua în considerare cultura majoritară din punct de vedere al dimensiunii economice (SO) previzionate, față de totalul dimensiunii economice a întregii exploatații atinse la sfârșitul primului an de monitorizare, ca urmare</i>

Informațiile din Ghidul Solicitantului nu pot fi utilizate în scopuri comerciale. Distribuirea acestui material și utilizarea informațiilor conținute în acest Ghid al Solicitantului se vor realiza în mod gratuit și doar cu acordul GAL Regiunea Rediu - Prăjeni. Toate drepturile rezervate GAL Regiunea Rediu - Prăjeni.



Asociația GAL Regiunea Rediu-Prăjeni

Șoseaua Copoului, nr. 42, sat Breazu, comuna Rediu, județul Iași, tel/fax: 0232/227622

mail: galrediuprajeni@yahoo.ro, site: www.gal-rediu-prajeni.ro

	Atenție! În această categorie vor fi incluse și ciupercăriile din spațiile climatizate, culturile de cartofi (dacă sunt obținuți în spații protejate) și ciupercile de cultură.		<i>a realizării investiției prevăzute în proiect. În cazul exploatațiilor mixte când proiectul a fost încadrat pe sectorul vegetal (aceasta reprezentând componenta majoritar valorică din Bugetul indicativ al Cererii de finanțare) analiza SO a grupei de cultură se va face comparativ cu totalul SO al sectorului vegetal, nu cu total SO al întregii exploatații.</i>
5.2	plante oleaginoase și proteice a) semințe și/ sau material săditor 20 p b) producție 18 p		
5.3	cereale și cartofi a) semințe și/ sau material săditor 20 p b) producție 17 p		<i>Atenție! Beneficiarul va trebui să-și mențină ca prioritară, cel puțin pe durata primului an de monitorizare a investiției, grupa mare de cultură pentru care a primit punctaj,</i>
II SECTORUL ZOOTEHNIC			
5.1	Ferme de reproducție din sectoarele prioritare conform principiului 20 p		<i>Pentru acordarea punctajului se va lua în considerare specia de animale majoritară din punct de vedere al dimensiunii economice (SO) previzionate, față de totalul dimensiunii economice a întregii exploatații, rezultate, la sfârșitul primului an de monitorizare ca urmare a realizării investiției prevăzute în proiect. În cazul exploatațiilor mixte când proiectul a fost încadrat pe sectorul zootehnic (acesta reprezentând componenta majoritar valorică din Bugetul indicativ al Cererii de finanțare) analiza SO a speciei de animale se va face comparativ cu totalul SO al sectorului zootehnic nu cu total SO al întregii exploatații. Pentru sectorul bovin, încadrarea ca fermă de reproducție (criteriul CS 2.1) se va face pentru acele exploatații care achiziționează vițele în vederea obținerii de juninci destinate ulterior vânzării. Pentru sectorul suine și avicol, încadrarea ca fermă de reproducție (criteriul CS 2.1) se face conform tehnologiei de creștere.</i>
5.2	Bovine (inclusiv bubaline) a) Carne 20 p b) Lapte, inclusiv rase mixte 19 p		
5.3	Suine Îngrășare 17 p		
5.4	Păsări Carne/ ouă 15 p		
TOTAL			100 p

Informațiile din Ghidul Solicitantului nu pot fi utilizate în scopuri comerciale. Distribuirea acestui material și utilizarea informațiilor conținute în acest Ghid al Solicitantului se vor realiza în mod gratuit și doar cu acordul GAL Regiunea Rediu - Prăjeni. Toate drepturile rezervate GAL Regiunea Rediu - Prăjeni.



Asociația GAL Regiunea Reditu-Prăjeni

Șoseaua Copoului, nr. 42, sat Breazu, comuna Reditu, județul Iași, tel/fax: 0232/227622

mail: galrediuprajeni@yahoo.ro, site: www.gal-rediu-prajeni.ro

PENTRU SECTORUL ZOOTEHNIC.

ATENȚIE! În cazul în care capacitatea maximă a fermei nu este atinsă până la ultima Cerere de plată, se va prezenta, în cadrul SF-ului, graficul de achiziție a animalelor. Cheltuielile cu aceste achiziții se vor reflecta în prognozele economice atât pentru perioada de implementare cât și pentru perioada de monitorizare (dacă este cazul). Criteriile de selecție vor fi punctate funcție de capacitatea fermei propuse prin proiect, care face obiectul investiției, chiar dacă solicitantul va achiziționa animale și după depunerea ultimei Cereri de plată.

ATENȚIE! Cheltuielile cu achiziția animalelor nu se menționează în bugetul indicativ din Cererea de finanțare.

Pentru această măsură pragul minim este de 20 de puncte și reprezintă pragul sub care niciun proiect nu poate intra la finanțare.

Selecția proiectelor se face în ordinea descrescătoare a punctajului de selecție în cadrul alocării disponibile pentru selecție, iar pentru proiectele cu același punctaj, departajarea se va face crescător în funcție de valoarea eligibilă a proiectelor.

În cazul proiectelor cu același punctaj și aceeași valoare a sprijinului, departajarea acestora se va face în ordinea următoarelor criterii de departajare:

1. Nivelul de calificare în domeniul agricol al managerului exploatației agricole;
2. Dimensiunea economică a exploatației agricole exprimate prin valoarea producției standard (SO): $12.000 \leq 50.000$ SO.



Asociația GAL Regiunea Reditu-Prăjeni

Șoseaua Copoului, nr. 42, sat Breazu, comuna Reditu, județul Iași, tel/fax: 0232/227622

mail: galrediuprajeni@yahoo.ro, site: www.gal-rediu-prajeni.ro

CAPITOLUL 9 – COMPLETAREA, DEPUNEREA ȘI VERIFICAREA DOSARULUI CERERII DE FINANȚARE LA GAL

Dosarul Cererii de Finanțare conține Cererea de Finanțare însoțită de anexele tehnice și administrative conform listei documentelor, care se vor depune în format fizic și electronic la sediul GAL Regiunea Reditu-Prăjeni.

Formularul standard al Cererii de Finanțare este prezentat în Anexa 1 la prezentul Ghid și este disponibil, în format electronic, pe adresa de internet www.gal-rediu-prajeni.ro, secțiune dedicată M2/2A - „Îmbunătățirea performanței economice a exploatațiilor agricole din teritoriul GAL Regiunea Reditu - Prajeni”

Atenție! Cererea de Finanțare trebuie însoțită de anexele prevăzute în modelul standard. Anexele Cererii de Finanțare fac parte integrantă din aceasta.

9.1 Completarea Cererii de Finanțare

Dosarul Cererii de Finanțare conține Cererea de Finanțare – versiunea la zi - însoțită de anexele tehnice și administrative conform listei documentelor, care se vor depune în format fizic și electronic la sediul GAL Regiunea Reditu-Prăjeni.

Cererile de finanțare utilizate de solicitanți vor fi cele disponibile pe site-ul GAL Regiunea Reditu-Prăjeni, la momentul lansării apelului de selecție (format editabil). Formularul specific al Cererii de Finanțare va fi prezentat ca anexă la Ghidul Solicitantului.

Pentru proiectele de investiții sau cu sprijin forfetar se vor folosi formularele-cadru de cereri de finanțare specifice măsurilor din PNDR ale căror obiective/priorități corespund/sunt similare informațiilor prezentate în fișa tehnică a măsurii din SDL, adaptate de GAL Regiunea Reditu-Prăjeni și postate pe site-ul GAL, la momentul lansării apelului de selecție, ca anexă la Ghidul solicitantului.

Pentru proiectele de servicii, se va utiliza formularul - cadru de cerere de finanțare prezentat în secțiunea II - Formulare din Manualul de procedură pentru Sub-măsura 19.2.

Pe baza informațiilor din Ghidul Solicitantului aferent fiecărei măsuri din SDL, solicitantul completează Cererea de finanțare și anexele administrative și tehnice specificate în ghid.

Este obligatorie completarea anexelor „Indicatori de monitorizare”.



Asociația GAL Regiunea Reditu-Prăjeni

Șoseaua Copoului, nr. 42, sat Breazu, comuna Reditu, județul Iași, tel/fax: 0232/227622

mail: galrediuprajeni@yahoo.ro, site: www.gal-rediu-prajeni.ro

Cererea de Finanțare se va redacta pe calculator, în limba română și trebuie însoțită de anexele prevăzute în modelul standard. Anexele Cererii de finanțare fac parte integrantă din aceasta. Documentele obligatorii de anexat la momentul depunerii cererii de finanțare vor fi cele precizate în modelul-cadru.

Completarea Cererii de finanțare, inclusiv a anexelor la aceasta, se va face conform modelului standard adaptat de GAL. Modificarea modelului standard de către solicitant (eliminarea, renumerotarea secțiunilor, anexarea documentelor suport în altă ordine decât cea specificată etc.) poate conduce la respingerea Dosarului Cererii de Finanțare.

Cererea de finanțare trebuie completată într-un mod clar și coerent pentru a înlesni procesul de evaluare al acesteia. În acest sens, se vor furniza numai informațiile necesare și relevante, care vor preciza modul în care va fi atins scopul proiectului, avantajele ce vor rezulta din implementarea acestuia și în ce măsură proiectul contribuie la realizarea obiectivelor Strategiei de Dezvoltare Locală.

Comparimentul tehnic GAL Regiunea Reditu-Prăjeni asigură suportul necesar solicitanților pentru completarea cererilor de finanțare, privind aspectele de conformitate pe care aceștia trebuie să le îndeplinească.

Responsabilitatea completării cererii de finanțare în conformitate cu Ghidul de implementare aparține solicitantului.

9.2 Depunerea Dosarului Cererii de Finanțare

Depunerea se va realiza la secretariatul GAL Regiunea Reditu - Prăjeni, sub forma cererii de finanțare și a documentelor anexă, atașate cererii de finanțare.

Dosarele Cererilor de Finanțare sunt depuse personal de către reprezentantul legal, așa cum este precizat în formularul Cererii de Finanțare, sau de către un împuternicit prin procură legalizată (în original) al reprezentantului legal, la sediul GAL Regiunea Reditu - Prăjeni, înaintea datei limită care figurează în licitația de proiecte.

Cererea de finanțare se depune în format letric în două exemplare (un original și o copie) și în format electronic (CD – 2 exemplare, care va cuprinde scan-ul cererii de finanțare și forma electronică). Exemplarele vor fi marcate clar, pe copertă, în partea superioară dreaptă, cu „ORIGINAL”, respectiv „COPIE”.

Dosarul cererii de finanțare conține Cererea de finanțare însoțită de anexele administrative, conform listei documentelor (punctul E din cadrul Cererii de finanțare), legate într-un singur dosar, paginat și opisat, cu toate paginile numerotate manual în ordine de la 1 la n în partea dreaptă sus a fiecărui document, unde n este numărul total al paginilor din dosarul complet, astfel încât să nu permită detașarea și/ sau înlocuirea documentelor.



Asociația GAL Regiunea Reditu-Prăjeni

Șoseaua Copoului, nr. 42, sat Breazu, comuna Reditu, județul Iași, tel/fax: 0232/227622
mail: galrediuprajeni@yahoo.ro, site: www.gal-rediu-prajeni.ro

OPISUL va fi numerotat cu pagina 0. Fiecare pagină va purta ștampila și semnătura solicitantului.

Pentru acele documente care rămân în posesia solicitantului, copiile depuse în Dosarul cererii de finanțare trebuie să conțină mențiunea „*Conform cu originalul*” și să fie semnate de reprezentantul legal al solicitantului. Expertul GAL va confrunța copiile cu originalul și, în caz de conformitate, va consemna în Fisa de verificare a conformității. În vederea încheierii contractului de finanțare, solicitanții declarați eligibili vor trebui să prezinte obligatoriu documentele specifice precizate în cadrul cererii de finanțare în original, în vederea verificării conformității.

Denumirea fișierelor nu trebuie să conțină caractere de genul: “~ ” # % & * : < > ? / \ { | }”, nu trebuie să conțină două puncte succesive “..”. Numărul maxim de caractere ale denumirii unui fișier nu trebuie să fie mai mare de 128, iar numărul maxim de caractere ale denumirii unui director de pe CD nu trebuie să fie mai mare de 128 de caractere. Piesele desenate care depășesc formatul A3, se pot atașa salvate direct în format .pdf, la care se va adăuga declarația proiectantului privind conformitatea cu planșele originale din Cererea de Finanțare.

Atentie! Va fi atașată o copie electronică (prin scanare) a tuturor documentelor atașate dosarului Cererii de Finanțare, salvate ca fișiere distincte cu denumirea conformă listei documentelor (secțiunea specifică E din Cererea de Finanțare). Scanarea se va efectua după finalizarea dosarului înainte de a fi legat, cu o rezoluție de scanare maximă de 300 dpi (recomandat 150 dpi) în fișiere format PDF.

Documentele justificative aferente Cererii de Finanțare depuse vor fi bifate în căsuțele corespunzătoare din cadrul Secțiunii E – “Lista documentelor anexate proiectelor aferente măsurii x” a Cererii de Finanțare. Cererea de Finanțare trebuie însoțită de anexele tehnice și administrative conform listei documentelor prevăzute în modelul standard. Anexele Cererii de Finanțare fac parte integrantă din aceasta și vor fi depuse în format letric (pe hârtie).

Solicitantul trebuie să se asigure că are un exemplar complet al Cererii de finanțare.

Angajatul GAL Regiunea Reditu-Prăjeni înregistrează cererea de finanțare în Registrul de Intrări/Ieșiri și aplică un număr de înregistrare pe prima pagină a proiectului, iar solicitantul primește un bon cu acest număr de înregistrare. După înregistrare, documentația primită de la solicitant este transmisă Șefului ierarhic (Manager) care o repartizează pentru verificarea conformității unui expert.



Asociația GAL Regiunea Reditu-Prăjeni

Șoseaua Copoului, nr. 42, sat Breazu, comuna Reditu, județul Iași, tel/fax: 0232/227622

mail: galrediuprajeni@yahoo.ro, site: www.gal-rediu-prajeni.ro

9.3 Verificarea Dosarului Cererii de Finanțare

Verificarea Conformității Cererii de Finanțare

Conformitatea va fi efectuată în **maxim 48 de ore** de la primirea proiectului.

Verificarea conformității Cererii de Finanțare și a anexelor acesteia se realizează pe baza Fișei de Verificare a Conformității specifică fiecărei măsuri de finanțare din SDL și a metodologiei aferente, elaborată de GAL Regiunea Reditu - Prăjeni și afișată pe site-ul www.gal-rediu-prajeni.ro.

Controlul conformității constă în verificarea Cererii de Finanțare dacă este corect completată, dacă este prezentată pe suport de hârtie și în format electronic, dacă anexele tehnice și administrative cerute sunt anexate, dacă este prezentată în numărul de exemplare solicitat.

Experții GAL verifică dacă:

- Dosarul Cererii respectă cerințele de conformitate menționate în cadrul Ghidului Solicitantului aferent măsurii din SDL, dacă este prezentat în format tipărit și electronic, în numărul de exemplare solicitat și cu anexele tehnice solicitate în termen de valabilitate.

- Pe CD formatul electronic al documentelor atașate: Cererea de finanțare (scanată și formatul editabil), inclusiv documentația atașată acesteia (partea economică a Studiului de Fezabilitate/Documentației de avizare pentru Lucrări de Intervenții/Memoriul justificativ/ Planul de afaceri) și copia electronică a dosarului cererii de finanțare.

- Fiecare exemplar din Cererea de finanțare a fost legat, paginat, are opis, are toate paginile numerotate manual în ordine de la 1 la n în partea dreaptă sus a fiecărui document, unde n este numărul total al paginilor din dosarul complet, inclusiv documentele anexate, astfel încât să nu permită detașarea și/sau înlocuirea documentelor. Opisul se numerotează cu 0.

- Copiile documentelor originale care rămân în posesia solicitantului (ex: act de proprietate), conțin mențiunea „Conform cu originalul” și să fie semnate de reprezentantul legal al solicitantului. Se verifică dacă documentele depuse în copie corespund cu documentele în original.

- Exemplarul Copie/Original va avea înscris pe copertă, în partea superioară dreaptă, mențiunea «COPIE», respectiv «ORIGINAL».

- Fiecare pagină din dosar va purta ștampila și semnătura în original, în partea dreapta sus a fiecărui document.

Erorile de formă sunt erorile făcute de către solicitant în completarea Cererii de Finanțare care sunt descoperite de experții verifcatori ai GAL dar care, cu ocazia verificării conformității, pot fi corectate de către aceștia din urmă pe baza unor dovezi/ informații prezentate explicit în documentele anexate Cererii de Finanțare.



Asociația GAL Regiunea Reditu-Prăjeni

Șoseaua Copoului, nr. 42, sat Breazu, comuna Reditu, județul Iași, tel/fax: 0232/227622

mail: galrediuprajeni@yahoo.ro, site: www.gal-rediu-prajeni.ro

Erorile de formă se corectează în procesul de evaluare prin solicitare de informații suplimentare.

Dacă în urma solicitării informațiilor suplimentare trebuie prezentate documente, acestea trebuie să fie emise la o dată anterioară depunerii cererii de finanțare la GAL. În cazul în care se solicită informații suplimentare, Fișa de solicitare a informațiilor suplimentare se va emite în cel mult 2 zile de la data înregistrării proiectului la GAL. Termenul de răspuns la informații suplimentare privind conformitatea este de maxim 5 zile.

La dosarul administrativ al cererii de finanțare, întocmit de experții GAL, se va depune doar fișa de verificare a conformității, fără partea de metodologie.

Expertul 1 întocmește Fișa de verificare a conformității. Persoana care verifică munca Expertului 1 este Expertul 2 din cadrul GAL Regiunea Reditu-Prăjeni. În urma verificării, acesta contrabifează Fișa de verificare a conformității respectându-se astfel principiul "4 ochi".

Toate verificările efectuate de către evaluatori vor respecta principiul de verificare "4 ochi", respective vor fi semnate de către doi experți - un expert care completează și un expert care verifică.

După finalizarea verificării conformității, solicitantul este înștiințat dacă cererea de finanțare este conformă sau i se explică cauzele neconformității.

Solicitantul are obligația de a lua la cunoștință prin semnătura fișa de verificare a conformității. În cazul în care solicitantul nu dorește să semneze de luare la cunoștință, expertul va consemna acest fapt pe fișa de verificare a conformității în dreptul reprezentantului legal prin mențiunea „Solicitantul refuză să semneze”, va semna și va data această observație. După verificare conformității cererii de finanțare pot exista două variante:

- Cererea de Finanțare este declarată conformă, solicitantul primește o copie după Fișa de verificare a conformității, se returnează documentele originale prin care expertul a verificat conformitatea documentelor copie cu documentele originale și se va trece la următoarea etapă de verificare, respectiv verificarea eligibilității;

- Cererea de Finanțare este declarată neconformă dacă nu este completată corect, nu respectă formatul disponibil pe site-ul GAL, lipsesc documente obligatorii și nu au fost prezentate în urma solicitării de informații suplimentare. Solicitantul primește o copie după Fișa de verificare a conformității care atestă neconformitatea.

În baza procesului verbal de restituire, se va restitui solicitantului exemplarul Original al cererii de finanțare și CD-ul. Exemplarul Copie al Cererii de Finanțare și copia electronică este necesar să rămână la GAL Regiunea Reditu-Prăjeni pentru arhivare și pentru verificări ulterioare (Audit, Direcția Generală Control, Antifraudă și Inspecții – DGCAI, Curtea de Conturi, eventuale contestații, etc).



Asociația GAL Regiunea Reditu-Prăjeni

Șoseaua Copoului, nr. 42, sat Breazu, comuna Reditu, județul Iași, tel/fax: 0232/227622

mail: galrediuprajeni@yahoo.ro, site: www.gal-rediu-prajeni.ro

Cererile de Finanțare declarate neconforme pot fi corectate/completate și redepuse de către solicitanți în cadrul aceluiași apel de proiecte – dacă mai este deschis – sau în cadrul următorului apel lansat pentru aceeași măsură. Aceeași cerere de finanțare poate fi declarată neconformă de maximum două ori pentru aceeași licitație de proiecte.

După verificarea conformității, pentru fiecare cerere de finanțare conformă, expertul care a instrumentat Cererea de finanțare **înființează dosarul administrativ**. Dosarul va avea același număr cu numărul de înregistrare al cererii de finanțare, o copertă și un opis, care va fi completat de către expert.

Dosarul administrativ va cuprinde:

- Fișa de verificare a conformității (formular propriu);
- Fișa de verificare a eligibilității, întocmită de GAL (formular propriu);
- Fișa de verificare a criteriilor de selecție, întocmită de GAL (formular propriu);
- Fișa de verificare pe teren, întocmită de GAL (formular propriu) – dacă este cazul;
- Raportul de selecție, întocmit de GAL (formular propriu);
- Copii ale declarațiilor persoanelor implicate în procesul de evaluare și selecție de la nivelul GAL, privind evitarea conflictului de interese (formular propriu);
- Raportul de contestații, întocmit de GAL (formular propriu) - dacă este cazul.

Fișa de verificare a conformității, Fișa de verificare a eligibilității, Fișa de verificare a criteriilor de selecție și Fișa de verificare pe teren (dacă este cazul) sunt elaborate de către GAL.

1. Verificarea Eligibilității Cererii de Finanțare

Verificarea eligibilității tehnice și financiare se va realiza în **maxim 90 de zile** de la depunere.

Verificarea eligibilității Cererii de Finanțare și a anexelor acesteia se realizează pe baza Fișei de verificare a eligibilității și a metodologiei aferente fiecărei măsuri din SDL, elaborate de GAL Regiunea Reditu-Prăjeni și afișată pe site-ul www.gal-rediu-prajeni.ro.

Nu este permisă încadrarea în subcap. 4.1 Construcții și instalații, atât a unor cheltuieli eligibile cât și a unor cheltuieli neeligibile, fără a se detalia în devizele pe obiect lucrările corespunzătoare spațiilor/ instalațiilor ce se vor executa.

Pentru restul subcapitolelor de la cap. 4, se vor preciza care sunt echipamentele, utilajele / montajul care fac parte din categoria cheltuielilor eligibile/neeligibile.

Pentru Cererile de Finanțare care se vor verifica la nivelul GAL Regiunea Reditu-Prăjeni, Managerul GAL va repartiza Cererile de Finanțare conforme la doi experți, verificările efectuate respectând astfel principiul de verificare „4 ochi”.

Verificarea eligibilității tehnice și financiare constă în:

- verificarea eligibilității solicitantului;



Asociația GAL Regiunea Reditu-Prăjeni

Șoseaua Copoului, nr. 42, sat Breazu, comuna Reditu, județul Iași, tel/fax: 0232/227622

mail: galrediuprajeni@yahoo.ro, site: www.gal-rediu-prajeni.ro

- verificarea criteriilor de eligibilitate a investiției;
- verificarea bugetului indicativ al proiectului;
- verificarea Studiului de fezabilitate/Documentației de Avizare a Lucrărilor de Intervenții/Memoriul justificativ/Planul de afaceri și a tuturor documentelor anexate.

Dacă, în urma verificării documentației în birou, experții GAL consideră că unele documente prezentate nu conțin informații suficiente sau sunt incomplete, vor solicita o singură dată **informații suplimentare** prin intermediul *Fișei de solicitare a informațiilor suplimentare*, care va fi transmisă solicitantului.

Cazurile în care expertul evaluator poate solicita informații suplimentare sunt următoarele:

a) în cazul în care documentația tehnico-economică (Studiul de fezabilitate/Documentația de Avizare a Lucrărilor de Intervenții/Memoriul justificativ/Planul de afaceri) conține informații insuficiente pentru clarificarea unui criteriu de eligibilitate sau există informații contradictorii în interiorul ei, ori față de celelalte documente anexate cererii de finanțare.

b) în cazul în care avizele, acordurile, autorizațiile au fost eliberate de către autoritățile emitente într-o formă care nu respectă protocoalele încheiate între AFIR și instituțiile respective.

c) în cazul în care în bugetul indicativ (inclusiv devizele financiare și devizele pe obiect) există diferențe de calcul sau încadrarea categoriilor de cheltuieli eligibile/neeligibile nu este făcută corect.

Pentru criteriile de selecție se pot solicita numai clarificări, nu și documente suplimentare. Informațiile nesolicitate transmise prin Fișa de solicitare a informațiilor de solicitanți nu vor fi luate în considerare.

Dacă informațiile suplimentare primite conduc la necesitatea corectării bugetului indicativ, expertul va notifica solicitantul asupra acestei situații, tot prin Fișa de solicitare a informațiilor, cu rugămintea de a transmite bugetul rectificat conform solicitării expertului evaluator. În situații excepționale, prin această notificare se pot solicita și alte clarificări, a căror necesitate a apărut ulterior transmiterii răspunsului la informațiile suplimentare solicitate inițial. În cazul unui refuz al solicitantului de a corecta bugetul, expertul va întocmi bugetul indicativ corect, solicitantul având opțiunea de a contesta bugetul numai după notificare în urma raportului Comitetului de Selecție.

Solicitantul va transmite răspunsul la informații suplimentare în termen de 5 zile lucrătoare de la data primirii Fișei de solicitare a informațiilor suplimentare, prin poștă sau poate să depună personal informațiile suplimentare solicitate la sediul GAL Regiunea Reditu-Prăjeni.



Asociația GAL Regiunea Reditu-Prăjeni

Șoseaua Copoului, nr. 42, sat Breazu, comuna Reditu, județul Iași, tel/fax: 0232/227622

mail: galrediu-prajeni@yahoo.ro, site: www.gal-rediu-prajeni.ro

În cazul în care restul documentelor din Cererea de Finanțare nu sunt în conformitate cu forma cerută conform anexei „Documentele necesare întocmirii Cererii de Finanțare”, Cererea de Finanțare va fi declarată neeligibilă.

Pentru toate proiectele, expertul va analiza, la punctul de verificare din Declarația pe propria răspundere a solicitantului din cadrul cererii de finanțare, dacă există **riscul dublei finanțări**, prin compararea documentelor depuse referitoare la elementele de identificare ale serviciilor/investiției finanțate prin alte programe sau măsuri din PNDR, cu elementele descrise în cererea de finanțare.

Verificarea **bugetului indicativ** constă în asigurarea că toate costurile de investiții propuse pentru finanțare sunt eligibile și calculele sunt corecte. Lista cheltuielilor eligibile și neeligibile corespunzătoare fiecărei măsuri se găsește în Fișa măsurii și în Ghidul solicitantului. Verificarea bugetului indicativ se efectuează conform metodologiei de aplicat pentru verificarea criteriilor de eligibilitate din cadrul Fișei de verificare a criteriilor de eligibilitate, punctul 4, Verificarea bugetului indicativ. Expertul completează - punctul 4 „Verificarea bugetului indicativ” din cadrul Fișei de verificare a criteriilor de eligibilitate.

Pentru proiectele de investiții, în etapa de evaluare a proiectului, experții GAL pot realiza **vizite pe teren**, dacă se consideră necesar.

Efectuarea vizitei pe teren nu este obligatoriu de realizat de către GAL, aceasta va fi efectuată de către experții din cadrul AFIR, la momentul verificării eligibilității cererilor de finanțare.

Concluzia privind respectarea condițiilor de eligibilitate pentru cererile de finanțare pentru care s-a decis verificarea pe teren se va formula numai după verificarea pe teren.

Scopul verificării pe teren este de a controla datele și informațiile cuprinse în anexele tehnice și administrative cu elementele existente pe amplasamentul propus. Expertul compară verificarea anumitor criterii de eligibilitate pe baza documentelor (etapa verificării administrative) cu realitatea, pentru a se asigura de corectitudinea răspunsurilor.

În cazul în care, solicitantul nu este de acord cu rezultatele vizitei pe teren, acesta poate contesta rezultatele verificării la publicarea raportului de selecție, numai în cazul în care reprezentantul legal/ împuternicit al reprezentantului legal a menționat observații în formularul Fișa de verificare pe teren. Contestatia va fi depusă în maxim 3 zile lucrătoare de la data vizitei pe teren la GAL. Un exemplar al fișei de verificare pe teren se preda solicitantului la încheierea vizitei pe teren.

2. **Selecția proiectelor**

Selecția proiectelor se realizează de către GAL Regiunea Reditu-Prăjeni și parcurge, în mod obligatoriu, toate etapele prevăzute în capitolul XI: „Procedura de evaluare și selecție a proiectelor depuse în cadrul SDL” din cadrul Strategiei de



Asociația GAL Regiunea Reditu-Prăjeni

Șoseaua Copoului, nr. 42, sat Breazu, comuna Reditu, județul Iași, tel/fax: 0232/227622
mail: galrediuprajeni@yahoo.ro, site: www.gal-rediu-prajeni.ro

Dezvoltarea Locală a Asociației GAL Regiunea Reditu-Prăjeni 2014-2020, inclusiv etapa de soluționare a contestațiilor.

GAL Regiunea Reditu - Prajeni va evalua documentele și va selecta proiectele, pe baza criteriilor de selecție aprobate în SDL, în cadrul unui proces de selecție transparent. Pentru toate măsurile, GAL-urile vor aplica criteriile de selecție adecvate specificului local, în conformitate cu prevederile SDL. GAL Regiunea Reditu-Prăjeni va avea în vedere aplicarea criteriilor de eligibilitate și de selecție specifice fiecărei măsuri din SDL, prevăzute în fișele tehnice ale măsurilor din cadrul strategiei, așa cum au fost aprobate de către DGDR AM PNDR, precum și criteriile generale de eligibilitate, valabile pentru tipul de proiect depus.

Fiecare persoană implicată în procesul de evaluare și selecție a proiectelor de la nivelul GAL (evaluatori, membrii Comitetului de Selecție și membrii Comisiei de soluționare a contestațiilor) are obligația de a respecta prevederile OG nr. 66 / 2011 privind evitarea conflictului de interese și prevederile Cap. XII al SDL – „Descrierea mecanismelor de evitare a posibilelor conflicte de interese conform legislației naționale”.

În acest sens, premergător procesului de evaluare și selecție, persoanele de la nivelul GAL implicate în acest proces vor completa o declarație pe proprie răspundere privind evitarea conflictului de interese, în care trebuie menționate cel puțin următoarele aspecte:

- Numele și prenumele declarantului;
- Funcția deținută la nivel GAL (nu se aplică în cazul externalizării);
- Rolul în cadrul procesului de evaluare;
- Luarea la cunoștință a prevederilor privind conflictul de interese, așa cum este acesta prevăzut la art. 10 și 11 din OUG nr. 66/2011, Secțiunea II – Reguli în materia conflictului de interes;
- Asumarea faptului că în situația în care se constată că această declarație nu este conformă cu realitatea, persoana semnatară este pasibilă de încălcarea prevederilor legislației penale privind falsul în declarații.

Dacă pe parcursul implementării strategiei, în cadrul procesului de evaluare și selecție la nivelul GAL a unor proiecte, apar situații generatoare de conflict de interese, expertul GAL este obligat să se abțină de la luarea deciziei sau participarea la luarea unei decizii și să informeze managerul GAL, în vederea înlocuirii cu un alt expert evaluator.

Dacă, în urma verificărilor ulterioare, realizate de departamentele AFIR/DGDR AM PNDR/MADR se constată că nu s-au respectat regulile de evitare a conflictului de interese, așa cum sunt definite în legislația în vigoare, proiectul respectiv va fi declarat neeligibil, iar dacă a fost finanțat se va proceda la recuperarea sumelor conform legislației în vigoare.



Asociația GAL Regiunea Reditu-Prăjeni

Șoseaua Copoului, nr. 42, sat Breazu, comuna Reditu, județul Iași, tel/fax: 0232/227622

mail: galrediuprajeni@yahoo.ro, site: www.gal-rediu-prajeni.ro

Consiliul Director al Asociației GAL Regiunea Reditu-Prăjeni aproba criteriile de selecție cu punctajele aferente, punctajul minim pentru selectarea unui proiect și criteriile de departajare ale proiectelor cu același punctaj.

În funcție de sistemul de punctaj stabilit, se efectuează evaluarea criteriilor de selecție pentru toate Cererile de finanțare eligibile prin acordarea unui număr de puncte și se calculează scorul atribuit fiecărui proiect.

Evaluarea criteriilor de selecție se face de către GAL, numai pentru cererile de finanțare declarate eligibile, pe baza Cererii de finanțare, inclusiv anexele tehnice și administrative depuse de solicitant și după caz, a informațiilor suplimentare solicitate în urma verificării documentare de birou și a verificării pe teren (dacă este cazul).

Fișa de verificare a criteriilor de selecție va fi completată și semnată, pentru toate proiectele declarate eligibile, de către cel puțin 2 angajați ai GAL care participă la procesul de selecție.

Expertul 1 GAL întocmește Fișa de verificare a criteriilor de selecție introducând punctajul acordat, care trebuie să cuprindă toate criteriile de selecție. Expertul 2 verifică munca expertului 1 și certifică acest lucru prin înscrierea unei bife („V”) lângă cifra punctajului înscris de Expertul GAL.

Termen de verificare a eligibilității și selecției: maxim 90 zile de la depunere (verificarea documentară, evaluarea criteriilor de eligibilitate și evaluarea criteriilor de selecție respectiv completarea fișei de verificare și evaluarea criteriilor de selecție).

Selectia proiectelor se va realiza de un **Comitetul de Selecție** format din 7 membrii, reprezentanți ai sectorului public, privat și societății civile, din care ponderea partenerilor privați și ai societății civile depășește 50%. Pentru fiecare membru al Comitetului de Selecție se va stabili un membru supleant. **Comisia de Contestație** va fi formată din 3 membrii și 3 supleanți. Componența Comisiei de Contestație va respecta ponderile privind participarea public – privată aplicate pentru constituirea Comitetului de Selecție.

Membrii Comitetului de Selecție și Comisiei de Contestație au următoarele obligații:

- 1) de a respecta confidențialitatea lucrărilor și imparțialitatea în adoptarea deciziilor Comitetului de Selecție și Comisiei de Contestație;
- 2) adoptarea deciziilor se face numai de către președinte și membri, prin vot majoritar;
- 3) consemnarea de către unul dintre membrii, desemnat, a deciziilor adoptate în cadrul Comitetului de Selecție respectiv a Comisiei de Contestație;



Asociația GAL Regiunea Reditu-Prăjeni

Șoseaua Copoului, nr. 42, sat Breazu, comuna Reditu, județul Iași, tel/fax: 0232/227622
mail: galrediuprajeni@yahoo.ro, site: www.gal-rediu-prajeni.ro

- 4) de a se prezenta la lucrările programate de câte ori este nevoie; (membrii Comitetului de Selecție pot fi înlocuiți de către Adunarea Generală, prin vot majoritar dacă se constată că un membru nu își îndeplinește angajamentele și obligațiile față de GAL;
- 5) de a studia rapoartele de evaluare și de a decide cu privire la proiectele care vor fi finanțate în cadrul strategiei de dezvoltare a teritoriului;
- 6) de a raporta Adunării Generale cu privire la proiectele selectate;
- 7) de a respecta regulile conflictului de interes, completând o declarație în acest sens.

La selecția proiectelor, se va aplica regula „dublului cvorum”, respectiv pentru validarea voturilor, este necesar ca în momentul selecției să fie prezenți cel puțin 50% din membrii comitetului de selecție, din care peste 50% să fie din mediul privat și societate civilă. Dacă unul dintre proiectele depuse pentru selecție aparține unuia dintre membrii comitetului de selecție, persoana/organizația în cauză nu are drept de vot și nu va participa la întâlnirea comitetului respectiv. Dublul cvorum este verificat de către Președintele de ședință, în deschiderea acesteia.

Componența Comitetului de Selecție:

PARTENERI PUBLICI - 14%		
Partener	Funcția în CS	Tip/Observatii
Unitate Administrativ Teritorială Vlădeni	membru	Administrație publică locală
PARTENERI PRIVAȚI - 43%		
Partener	Funcția în CS	Tip/Observații
Societate Comercială ROGIPA SRL	membru	Societate cu Răspundere Limitată
Centrul medical CARDIODENT SRL	membru	Societate cu Răspundere Limitată
Societate Comercială MAD CONSTRUCT SRL	membru	Societate cu Răspundere Limitată
SOCIETATE CIVILĂ - 43%		
Partener	Funcția în CS	Tip/Observatii
Asociația „Trifoiul Movileni”	membru	ONG
Asociația sportivă „Gloria Românești”	membru	ONG
Fundația Corona	membru	ONG



Asociația GAL Regiunea Rediu-Prăjeni

Șoseaua Copoului, nr. 42, sat Breazu, comuna Rediu, județul Iași, tel/fax: 0232/227622

mail: galrediuprajeni@yahoo.ro, site: www.gal-rediu-prajeni.ro

Membrii Supleanti		
Partener	Funcția în CC	Tip/Observatii
Societate Comercială „LA HAIDĂU”	membru supleant	Societate cu Răspundere Limitată
Societate Comercială FERMA LA BUNICI	membru supleant	Societate cu Răspundere Limitată
Societate Agricolă „Ceres Plugari”	membru supleant	Societate Agricolă
PFA Iliescu Ionuț	membru supleant	Persoană Fizică Autorizată
PFA Lipșă Magdalena Viorica	membru supleant	Persoană Fizică Autorizată
II Iftode Vasile Valentin	membru supleant	Întreprindere Individuală
Asociația „Managementul Vieții”	membru supleant	ONG

Toți membrii Comitetului de Selecție și ai Comisiei de Soluționare a Contestațiilor sunt obligați să semneze pe propria răspundere o Declarație de evitare a conflictului de interese privind solicitantii evaluați. Dacă unul dintre proiectele depuse pentru selecție aparține unuia dintre membrii Comitetului de selecție, sau unui solicitant înrudit sau care are raporturi de interes cu acesta, persoana/organizația în cauză nu are drept de vot și nu va participa la întâlnirea comitetului respectiv.

Activitatea Comitetului de selecție se desfășoară în ședințe la data comunicată de către Directorul executiv. Pentru validarea ședințelor de selecție, trebuie să fie prezenți minim 50%+1 din cei 7 membri ai Comitetului de selecție, din care peste 50% să fie din mediul privat și societatea civilă.

Comitetul de selecție analizează lista proiectelor eligibile depuse, criteriile de departajare, verifică punctajul fiecărui proiect și suma solicitată, ordonează proiectele în funcție de modul de departajare și aprobă proiectele care se încadrează în suma disponibilă a sesiunii, în cadrul Raportului de selecție.

Comitetul de selecție al GAL trebuie să se asigure de faptul că proiectul ce urmează a primi finanțare răspunde obiectivelor propuse în SDL, corespunde cu specificul măsurii respective, se încadrează în valoarea maxim acordată pe proiect și, de asemenea, de faptul că implementarea proiectului reprezintă o prioritate în vederea implementării strategiei.

Pentru transparența procesului de selecție a proiectelor în cadrul GAL și totodată pentru efectuarea activităților de control și monitorizare, la aceste selecții va lua parte și un reprezentant al Ministerului Agriculturii și Dezvoltării Rurale de la



Asociația GAL Regiunea Rediu-Prăjeni

Șoseaua Copoului, nr. 42, sat Breazu, comuna Rediu, județul Iași, tel/fax: 0232/227622

mail: galrediuprajeni@yahoo.ro, site: www.gal-rediu-prajeni.ro

nivel județean, din cadrul Compartimentului de Dezvoltare Rurală Județeană desemnat de Directorul General.

Selecția proiectelor eligibile se face în ordinea descrescătoare a punctajului de selecție, până la incidența alocării financiare aferente apelului de propuneri de proiecte.

Pentru proiectele cu același punctaj, departajarea se va face crescător în funcție de valoarea eligibilă a proiectelor.

În cazul proiectelor cu același punctaj și aceeași valoare a sprijinului, departajarea acestora se va face în ordinea următoarelor criterii de departajare:

1. Nivelul de calificare în domeniul agricol al managerului exploatației agricole;
2. Dimensiunea economică a exploatației agricole exprimate prin valoarea producției standard (SO): $12.000 \leq 50.000$ SO.

Comitetul de Selecție va emite **Raport de Selecție (intermediar)**, în care vor fi înscrise proiectele retrase, neeligibile, eligibile neselectate și eligibile selectate, valoarea acestora, numele solicitanților, iar pentru proiectele eligibile punctajul obținut pentru fiecare criteriu de selecție.

Raportul de Selecție va fi publicat pe site-ul GAL și afișat la sediul GAL. În baza acestuia, GAL va transmite rezultatele selecției către solicitanți cel târziu în ziua lucratoare următoare publicării raportului (notificarea de eligibilitate/neeligibilitate a proiectului).

În cazul în care un proiect este declarat neeligibil, în Notificarea de neeligibilitate vor fi indicate criteriile de eligibilitate care nu au fost îndeplinite precum și cauzele care au condus la neeligibilitatea proiectului.

În cazul în care proiectul este eligibil, Notificarea de eligibilitate va menționa faptul că proiectul a fost declarat eligibil și se va atașa tabelul cu punctajul obținut.

Solicitanții care au fost notificați de către GAL de faptul că proiectele acestora au fost declarate neeligibile sau nu au fost selectate pot depune contestații la sediul GAL în termen de 3 zile lucratoare de la data publicării Raportului de Selecție pe site-ul GAL.

În cazul în care în urma publicării Raportului de Selecție (intermediar) nu sunt depuse contestații, Raportul de Selecție (intermediar) va fi considerat Raport de Selecție Final.

Vor fi considerate contestații și analizate în baza prezentei proceduri doar acele solicitări care contestă elemente legate de eligibilitatea / criteriile de selecție a proiectului depus (valoarea proiectului declarat eligibil / valoarea sau intensitatea sprijinului public acordat pentru proiectul depus, componenta financiară dominantă, punctajul obținut).



Asociația GAL Regiunea Reditu-Prăjeni

Șoseaua Copoului, nr. 42, sat Breazu, comuna Reditu, județul Iași, tel/fax: 0232/227622

mail: galrediuprajeni@yahoo.ro, site: www.gal-rediu-prajeni.ro

Contestațiile depuse de solicitanți sunt analizate și soluționate de Comisia de Contestații a GAL.

Termenul de analizare a tuturor contestațiilor depuse pentru o măsură este de maxim 15 zile lucratoare de la expirarea termenului maxim de depunere a contestațiilor și poate fi prelungit cu încă maxim 5 zile, dacă la nivelul departamentului tehnic se analizează contestații depuse pe două sau mai multe măsuri, dacă numărul de contestații depuse este foarte mare, sau dacă perioada de analiză a contestațiilor se suprapune cu sesiuni de verificare.

Pentru fiecare proiect contestat se va întocmi un raport privind analiza contestației și soluția propusă în urma reevaluării elementelor contestate. Dacă soluția propusă în urma reevaluării proiectului contestat diferă de cea din Raportul de Selecție, se vor întocmi noi fișe de eligibilitate și selecție.

După soluționarea contestațiilor de către Comisia de Contestații și publicarea Raportului de contestații pe pagina de internet a GAL, solicitanții sunt notificați cu privire la rezultatul contestațiilor.

În cazul în care se constată că aceste contestații sunt justificate, Comisia propune corectarea Raportului de Selecție.

Dupa publicarea Raportului de Contestații, Comitetul de Selecție întocmește Raportul de Selecție Final revizuit în baza Raportul de contestații, în care vor fi înscrise proiectele retrase, neeligibile, eligibile neselectate și eligibile selectate, valoarea acestora, numele solicitanților, iar pentru proiectele eligibile punctajul obținut pentru fiecare criteriu de selecție.

Raportul de Selecție va fi semnat și aprobat de către toți membrii prezenți ai Comitetului de Selecție.

Raportul de Selecție al sesiunii se publică pe site-ul GAL, iar solicitanților li se transmite Notificarea de selecție finală, respectiv rezultatul contestației (în 3 zile lucratoare de la aprobarea raportului).

Procedura de evaluare și selecție în forma sa detaliată se regăsește pe site-ul www.gal-rediu-prajeni.ro.



Asociația GAL Regiunea Reditu-Prăjeni

Șoseaua Copoului, nr. 42, sat Breazu, comuna Reditu, județul Iași, tel/fax: 0232/227622

mail: galrediuprajeni@yahoo.ro, site: www.gal-rediu-prajeni.ro

CAPITOLUL 10 - DEPUNEREA SI VERIFICAREA CERERILOR DE FINANȚARE LA OJFIR/CRFIR

Dacă cererea de finanțare depusă și evaluată la GAL a fost selectată prin Raportul de Selecție final, aceasta va fi depusă la structurile teritoriale ale AFIR pe raza căruia se implementează proiectul.

AFIR va lansa un anunț de deschidere a sesiunii continue de primire de cereri de finanțare, finanțate prin Sub-măsura 19.2, care va fi publicat pe site-ul AFIR (www.afir.info). Acesta va cuprinde informațiile prevăzute în cadrul Manualului de procedură pentru implementarea Sub-măsurii 19.2.

Structurile teritoriale ale AFIR (OJFIR/CRFIR – în funcție de tipul de proiect) pot primi cereri de finanțare selectate de GAL Regiunea Reditu-Prăjeni, numai dacă GAL are, la momentul depunerii proiectului/proiectelor, un Contract de finanțare încheiat cu AFIR în cadrul Sub-măsurii 19.4 – „Sprijin pentru cheltuieli de funcționare și animare”, aflat în perioada de valabilitate. Cererile de finanțare selectate de GAL vor fi depuse la nivelul SLIN-OJFIR. Experții SLIN-OJFIR verifică dacă solicitantul a folosit modelul-cadru de formular corespunzător cererii de finanțare specifică măsurii din PNDR ale cărei obiective/priorități corespund/sunt similar proiectului propus, raportat la tipul de beneficiar, conform Anexei I a Ghidului de implementare SM 19.2 și transmit cererile de finanțare către serviciile de specialitate responsabile din cadrul structurilor teritoriale ale AFIR, respectiv:

- la nivelul CRFIR se vor verifica proiectele cu construcții – montaj (indiferent de tipul de beneficiar), precum și proiectele de investiții aferente beneficiarilor publici;
- la nivelul OJFIR se vor verifica proiectele cu achiziții simple (fără construcții – montaj) și proiectele cu sprijin forfetar și proiectele de servicii.

Proiectele de servicii, pentru care se folosește formularul - cadru de cerere de finanțare prezentat în capitolul Formulare din Manualul de procedură pentru Sub-măsura 19.2 vor fi verificate de către experții SLIN-OJFIR.

Reprezentanții GAL sau solicitanții pot depune la AFIR proiectele selectate de către GAL nu mai târziu de **15 zile calendaristice** de la Raportul de selecție întocmit de GAL, astfel încât să se poată realiza evaluarea și contractarea acestora în termenul limită prevăzut de legislația în vigoare.

MADR și instituțiile subordonate nu își asumă responsabilitatea contractării unor proiecte în afara termenelor prevăzute de regulamentele europene și legislația națională.

Proiectele vor fi verificate pe măsură ce vor fi depuse de către reprezentanții GAL sau solicitanți, fiind o sesiune deschisă permanent, până la epuizarea fondurilor alocate Submăsurii 19.2, în cadrul fiecărei Strategii de Dezvoltare Locală.



Asociația GAL Regiunea Reditu-Prăjeni

Șoseaua Copoului, nr. 42, sat Breazu, comuna Reditu, județul Iași, tel/fax: 0232/227622

mail: galrediuprajeni@yahoo.ro, site: www.gal-rediu-prajeni.ro

10.1. Depunerea dosarului Cererii de Finanțare la OJFIR/CRFIR

Cererile de finanțare vor fi depuse la OJFIR/CRFIR pe raza căruia se implementează proiectul.

În cazul în care proiectul este amplasat pe teritoriul mai multor județe, acesta va fi depus la structura județeană pe raza căruia investiția proiectului este predominantă din punct de vedere valoric.

În cazul proiectelor care vizează exploatarea agricolă amplasate pe teritoriul mai multor județe, acestea vor fi depuse la OJFIR-ul/CRFIR-ul pe raza căruia exploatarea agricolă are ponderea cea mai mare (suprafața agricolă/numărul de animale).

La depunerea proiectului la OJFIR/CRFIR trebuie să fie prezent solicitantul sau un împuternicit al acestuia. În cazul în care solicitantul dorește, îl poate împuternici pe reprezentantul GAL să depună proiectul. Cererea de finanțare se depune în format letric **în original – 1 exemplar**, împreună cu **formatul electronic (CD – 1 exemplar, care va cuprinde scan-ul cererii de finanțare)** la expertul Compartimentului Evaluare (CE) al Serviciului LEADER și Investiții Non-agricole de la nivelul OJFIR/CRFIR.

Pentru acele documente care rămân în posesia solicitantului, copiile depuse în Dosarul cererii de finanțare trebuie să conțină mențiunea „Conform cu originalul”.

În vederea încheierii contractului de finanțare, solicitanții declarați eligibili vor trebui să prezinte obligatoriu documentele specifice precizate în cadrul cererii de finanțare în original, în vederea verificării conformității.

Dosarul cererii de finanțare conține Cererea de finanțare, însoțită de anexele administrative conform listei documentelor, legate într-un singur dosar, astfel încât să nu permită detașarea și/sau înlocuirea documentelor.

Toate cererile de finanțare depuse în cadrul Sub-măsurii 19.2 la structurile teritoriale ale AFIR trebuie să fie însoțite în mod obligatoriu de:

- Fișa de verificare a conformității (formular propriu);
- Fișa de verificare a eligibilității, întocmită de GAL (formular propriu);
- Fișa de verificare a criteriilor de selecție, întocmită de GAL (formular propriu);
- Fișa de verificare pe teren, întocmită de GAL (formular propriu) – dacă este cazul;
- Raportul de selecție, întocmit de GAL (formular propriu);
- Copii ale declarațiilor persoanelor implicate în procesul de evaluare și selecție de la nivelul GAL, privind evitarea conflictului de interese (formular propriu);



Asociația GAL Regiunea Reditu-Prăjeni

Șoseaua Copoului, nr. 42, sat Breazu, comuna Reditu, județul Iași, tel/fax: 0232/227622

mail: galrediuprajeni@yahoo.ro, site: www.gal-rediu-prajeni.ro

- Raportul de contestații, întocmit de GAL (formular propriu) - dacă este cazul.

Pe durata procesului de evaluare, solicitanții, personalul GAL și personalul AFIR vor respecta legislația incidentă, precum și versiunea Ghidului de implementare și a Manualului de procedură pentru Sub-măsura 19.2, în vigoare la momentul publicării apelului de selecție de către GAL.

În situația în care, pe parcursul derulării apelului de selecție intervin modificări ale legislației, perioada aferentă sesiunii de depunere va fi prelungită cu 10 zile pentru a permite solicitanților depunerea proiectelor în conformitate cu cerințele apelului de selecție adaptate noilor prevederi legislative.

10.2. Verificarea dosarului Cererii de Finanțare la OJFIR/CRFIR

1. Verificarea încadrării proiectelor

Verificarea încadrării proiectului se realizează la nivelul serviciului de specialitate responsabil din cadrul OJFIR/CRFIR.

În cazul în care se constată erori de formă (de ex.: omisiuni privind bifarea anumitor casete - inclusiv din cererea de finanțare, semnării anumitor pagini, atașării unor documente obligatorii) expertul OJFIR/CRFIR poate solicita informații suplimentare. Experții OJFIR/CRFIR pot solicita documente și informații suplimentare (formular E3.4L) în etapa de verificare a încadrării proiectului, către GAL sau solicitant (în funcție de natura informațiilor solicitate), termenul de răspuns fiind de maximum cinci zile lucrătoare de la momentul luării la cunoștință de către solicitant/GAL. Dacă în urma solicitării informațiilor suplimentare, solicitantul trebuie să prezinte documente, aceste documente trebuie să fie emise la o dată anterioară depunerii cererii de finanțare la GAL/AFIR.

Fișa de verificare a încadrării proiectului (E1.2.1L) cuprinde două părți:

✓ Partea I – Verificarea conformității documentelor

Expertul OJFIR/CRFIR care primește cererea de finanțare trebuie să se asigure de prezența fișelor de verificare (conformitate, eligibilitate, criteriile de selecție, verificare pe teren – dacă este cazul), a Raportului de selecție și a Raportului de contestații, dacă este cazul, întocmite de GAL și de copiile declarațiilor privind evitarea conflictului de interese.

Raportul de selecție va prezenta semnătura reprezentantului CDRJ care supervizează procesul de selecție. Reprezentantul CDRJ va menționa pe Raportul de



PROIECT FINANȚAT DE
UNIUNEA EUROPEANĂ



împreună creștem
satul românesc



Asociația GAL Regiunea Reditu-Prăjeni

Șoseaua Copoului, nr. 42, sat Breazu, comuna Reditu, județul Iași, tel/fax: 0232/227622

mail: galrediu-prajeni@yahoo.ro, site: www.gal-rediu-prajeni.ro

selecție faptul că GAL a respectat principiile de selecție din fișa măsurii din SDL, precum și dispozițiile minime obligatorii privind asigurarea transparenței apelului de selecție respectiv, așa cum sunt menționate în Ghidul de implementare aferent Sub-măsurii 19.2. Semnătura reprezentantului CDRJ pe Raportul de selecție validează conformitatea procesului de selecție față de prevederile din SDL. În cazul în care, conform prevederilor statutare, este mandatată o altă persoană (diferită de reprezentantul legal) din partea oricărei entități juridice participante la procesul de selecție (inclusiv GAL) să avizeze Raportul de selecție, la dosarul administrativ al GAL trebuie atașat documentul prin care această persoană este mandatată în acest sens. În cazul în care Raportul de selecție este aferent unui Apel lansat în baza strategiei modificate, data depunerii proiectelor la OJFIR trebuie să fie ulterioară datei aprobării „Notei de aprobare privind modificarea Acordului-cadru de finanțare” de către OJFIR, ca urmare a modificării Strategiei de Dezvoltare Locală. Lansarea Apelului de către GAL, în baza strategiei modificate, nu este condiționată de modificarea angajamentului legal între GAL și AFIR.

Cererile de finanțare pentru care concluzia verificării a fost „neconform”, ca urmare a verificării punctelor specificate în Partea I, se returnează reprezentantului GAL/solicitantului (după caz). În acest caz, proiectul poate fi redepus, cu documentația pentru care a fost declarat neconform, refăcută. Redepunerea se poate face în baza aceluiași Raport de selecție.

Aceeași cerere de finanțare poate fi depusă de maximum două ori, în baza aceluiași Raport de selecție. În cazul în care concluzia verificării conformității (Partea I) este de două ori „neconform”, Cererea de finanțare se returnează solicitantului, iar acesta poate redepune proiectul la următorul apel de selecție lansat de GAL, pe aceeași măsură. În cazul apelurilor cu depunere continuă și selecție periodică (ex.: lunară), se acceptă redepunerea aceleiași cereri de finanțare în baza unuia dintre Rapoartele de selecție următoare, emise ca urmare a selecției periodice.

✓ **Partea a II-a – Verificarea încadrării proiectului**

În cazul măsurilor de investiții și sprijin forfetar, se va verifica încadrarea corectă a proiectului, respectiv utilizarea corectă a cererii de finanțare folosită pentru depunere. Se va utiliza ca bază de verificare descrierea măsurii aferente, existentă în SDL a GAL care a selectat proiectul, respectiv încadrarea corectă în Domeniul de intervenție principal al măsurii (conform Regulamentului (UE) nr. 1305/2013) corelat cu indicatorii specifici corespunzători domeniului de intervenție.

Cererile de finanțare pentru care concluzia verificării a fost „neconform”, în baza unuia sau mai multor puncte de verificare din Partea a II-a, vor fi înapoiate



Asociația GAL Regiunea Reditu-Prăjeni

Șoseaua Copoului, nr. 42, sat Breazu, comuna Reditu, județul Iași, tel/fax: 0232/227622

mail: galrediu-prajeni@yahoo.ro, site: www.gal-rediu-prajeni.ro

GAL/solicitanților. Solicitanții pot reface proiectul și îl pot redepune la GAL în cadrul următorului Apel de selecție lansat de GAL pentru aceeași măsură, urmând să fie deus la OJFIR în baza unui alt Raport de selecție.

O cerere de finanțare pentru care concluzia a fost că proiectul nu este încadrat corect de două ori pentru puncte de verificare specifice formularului E1.2.1L – Partea a II – a, în cadrul sesiunii unice de primire a proiectelor lansată de AFIR, nu va mai fi acceptată pentru verificare.

De asemenea, o cerere de finanțare declarată conformă și retrasă de către solicitant (de două ori), nu va mai fi acceptată pentru verificare la OJFIR/CRFIR.

Pentru proiectele depuse în cadrul Sub-măsurii 19.2, indiferent de specific, retragerea cererii de finanțare se realizează în baza prevederilor Manualului de procedură pentru evaluarea, selectarea și contractarea cererilor de finanțare pentru proiecte de investiții, cod manual M01 - 01.

Numărul de înregistrare al cererii de finanțare se va completa doar la nivelul OJFIR/CRFIR și nu la nivelul GAL.

2. Verificarea eligibilității

Verificarea eligibilității cererilor de finanțare se realizează la nivelul OJFIR sau CRFIR, în funcție de tipul de proiect. Instrumentarea verificării eligibilității se va realiza la nivelul aceluiași serviciu care a realizat verificarea încadrării proiectului. Experții OJFIR/CRFIR vor completa Fișa de evaluare generală a proiectului (E1.2L) în ceea ce privește verificarea condițiilor de eligibilitate și a documentelor solicitate. Încadrarea în domeniile de intervenție și indicatorii de monitorizare vor respecta prevederile fișei măsurii din SDL, respectiv cerințele din apelul de selecție lansat de GAL, verificarea realizându-se la nivelul AFIR în etapa de verificare a încadrării proiectului (formular E 1.2.1L). Verificarea concordanței cu originalul a documentelor atașate la Cererea de finanțare se va realiza înainte de încheierea contractului de finanțare, când solicitantul declarat eligibil va prezenta originalele documentelor atașate în copie la cererea de finanțare, odată cu documentele solicitate în vederea contractării.

Pentru toate proiectele finanțate prin Sub-măsura 19.2, expertul va analiza, la punctul de verificare a Declarației pe propria răspundere a solicitantului, dacă există riscul dublei finanțări, prin compararea documentelor depuse referitoare la elementele de identificare ale serviciilor/investiției finanțate prin alte programe sau măsuri din PNDR, cu elementele descrise în cererea de finanțare. În vederea verificării eligibilității, expertul OJFIR/CRFIR va consulta inclusiv prevederile SDL - anexă la Acordul – cadru de finanțare încheiat între GAL și AFIR pentru Sub-măsura 19.4 - „Sprijin pentru cheltuieli de funcționare și animare”.

Pentru proiectele de investiții/cu sprijin forfetar, în etapa de evaluare a proiectului, exceptând situația în care în urma verificării documentare a condițiilor



Asociația GAL Regiunea Reditu-Prăjeni

Șoseaua Copoului, nr. 42, sat Breazu, comuna Reditu, județul Iași, tel/fax: 0232/227622

mail: galrediu-prajeni@yahoo.ro, site: www.gal-rediu-prajeni.ro

de eligibilitate este evidentă neeligibilitatea cererii de finanțare, experții verificatori vor realiza vizita pe teren (înștiințând, în prealabil și reprezentanții GAL, care pot asista la verificare, în calitate de observatori), pentru toate proiectele care vizează modernizări (inclusiv dotări), extinderi, renovări, în scopul asigurării că datele și informațiile cuprinse în anexele tehnice și administrative corespund cu elementele existente pe amplasamentul propus, în sensul corelării acestora.

Concluzia privind respectarea condițiilor de eligibilitate pentru cererile de finanțare pentru care s-a decis verificarea pe teren se va da numai după verificarea pe teren.

Expertul verificator poate să solicite informații suplimentare în etapa de verificare a eligibilității, dacă estecazul, în următoarele situații:

- informațiile prezentate sunt insuficiente pentru clarificarea unor criterii de eligibilitate;
- prezentarea unor informații contradictorii în cadrul documentelor aferente cererii de finanțare;
- prezentarea unor documente obligatorii specifice proiectului, care nu respectă formatul standard (nu sunt conforme);
- necesitatea prezentării unor documente suplimentare fără înlocuirea documentelor obligatorii la depunerea cererii de finanțare;
- necesitatea corectării bugetului indicativ.

Dacă în urma solicitării informațiilor suplimentare, solicitantul trebuie să prezinte documente emise de alte instituții, aceste documente trebuie să facă dovada îndeplinirii condițiilor de eligibilitate la momentul depunerii cererii de finanțare.

Solicitările de informații suplimentare (formular E3.4L) pot fi adresate, ca regulă generală, o singură dată de către entitatea la care se află în evaluare cererea de finanțare solicitantului sau GAL-ului, în funcție de natura informațiilor solicitate.

Termenul de răspuns la solicitarea de informații suplimentare nu poate depăși cinci zile de la momentul luării la cunoștință de către solicitant/GAL.

Clarificările admise vor face parte integrantă din Cererea de finanțare, în cazul în care proiectul va fi aprobat. În situații excepționale, se pot solicita și alte clarificări, a căror necesitate a apărut ulterior transmiterii răspunsului la informațiile suplimentare solicitate inițial.

Un exemplar al Cererilor de finanțare (copie, în format electronic - CD) care au fost declarate neeligibile de către OJFIR/CRFIR vor fi restituite solicitanților (la cerere), pe baza unui proces-verbal de restituire, încheiat în 2 exemplare, semnat de ambele părți.

Acestea pot fi corectate/completate și redepuse de către solicitanți la GAL, în cadrul următorului Apel de selecție lansat de GAL pentru aceeași măsură.



Asociația GAL Regiunea Reditu-Prăjeni

Șoseaua Copoului, nr. 42, sat Breazu, comuna Reditu, județul Iași, tel/fax: 0232/227622

mail: galrediuprajeni@yahoo.ro, site: www.gal-rediu-prajeni.ro

Cererile de finanțare refăcute vor intra din nou într-un proces de evaluare și selecție la GAL și vor fi redepuse la OJFIR în baza Raportului de selecție aferent noului Apel de selecție lansat de către GAL pentru aceeași măsură.

ATENȚIE! În etapa de evaluare derulată la nivelul AFIR, experții structurilor teritoriale ale Agenției nu vor complete Fișa de evaluare a criteriilor de selecție, aceasta fiind întocmită de GAL și depusă odată cu cererea de finanțare.

NOTA! După evaluarea cererii de finanțare, inclusiv după semnarea angajamentului legal, AFIR poate dispune reverificarea proiectului, ca urmare a unei sesizări externe sau ca urmare a unei autosesizări cu privire la existența unor posibile erori de verificare a cerințelor privind încadrarea proiectului și a criteriilor de eligibilitate.

Dacă în urma reverificării se constată nerespectarea acestor cerințe, proiectele respective vor fi declarate neconforme/neeligibile.

Exemplarul original al Cererii de finanțare declarată neeligibilă va rămâne la entitatea la care a fost verificată (structura responsabilă din cadrul AFIR), pentru eventuale verificări ulterioare (Audit, DCA, Curtea de Conturi, comisari europeni, eventuale contestații etc.).

După finalizarea procesului de verificare a încadrării proiectului și a eligibilității, solicitanții ale căror cereri de finanțare au fost declarate eligibile/neeligibile precum și GAL-urile care au realizat selecția proiectelor vor fi notificați de către OJFIR/CRFIR privind rezultatul verificării cererilor de finanțare.

Contestația privind decizia de finanțare a proiectelor rezultată ca urmare a verificării eligibilității de către OJFIR/CRFIR pot fi transmisă de către solicitant în termen de cinci zile de la primirea notificării (data luării la cunoștință de către solicitant), la sediul OJFIR/CRFIR care a analizat proiectul, de unde va fi redirecționată spre soluționare către o structură AFIR superioară/diferită de cea care a verificat inițial proiectul.

Un solicitant poate transmite o singură contestație aferentă unui proiect. Vor fi considerate contestații și analizate doar acele solicitări care contestă elemente tehnice sau legale legate de eligibilitatea proiectului depus și/sau valoarea proiectului declarată eligibilă/valoarea sau intensitatea sprijinului public acordat pentru proiectul depus.

Termenul maxim pentru a răspunde contestațiilor adresate este de 30 de zile calendaristice de la data înregistrării la structura care o soluționează.

75



Asociația GAL Regiunea Reditu-Prăjeni

Șoseaua Copoului, nr. 42, sat Breazu, comuna Reditu, județul Iași, tel/fax: 0232/227622
mail: galrediuprajeni@yahoo.ro, site: www.gal-rediu-prajeni.ro

Un expert din cadrul serviciului care a instrumentat contestația va transmite (pe fax/poștă/e-mail, cu confirmare de primire) solicitantului și GAL-ului formularul E6.8.2L – Notificarea solicitantului privind contestația depusă și o copie a Raportului de contestații.

În cazul în care, în urma unei contestații, bugetul indicativ și planul financiar sunt refăcute de către experții verificali, solicitantul și GAL-ul vor fi înștiințați privind modificările prin notificare. Contractul de finanțare va avea, ca anexă, aceste documente refăcute. În cazul în care solicitantul nu este de acord cu bugetul și planul financiar modificat, contractul de finanțare nu se va încheia.



Asociația GAL Regiunea Reditu-Prăjeni

Șoseaua Copoului, nr. 42, sat Breazu, comuna Reditu, județul Iași, tel/fax: 0232/227622

mail: galrediuprajeni@yahoo.ro, site: www.gal-rediu-prajeni.ro

CAPITOLUL 11 - CONTRACTAREA FONDURILOR

După încheierea etapelor de verificare a Cererii de Finanțare, inclusiv a verificării pe teren dacă este cazul (pentru proiectele de investiții), experții CRFIR vor transmite către solicitant formularul de Notificare a solicitantului privind semnarea Contractului/Deciziei de finanțare (formular E6.8.3L), care va cuprinde condiții specifice în funcție de măsura ale cărei obiective sunt atinse prin proiect și în funcție de Cererea de Finanțare utilizată. O copie a formularului va fi transmisă spre știință GAL-ului. În cazul în care solicitantul nu se prezintă în termenul precizat în Notificare pentru a semna Contractul/Decizia de finanțare și nici nu anunță AFIR, atunci se consideră că a renunțat la sprijinul financiar nerambursabil.

Toate Contractele/Deciziile de finanțare (C1.1L/C1.0L) se întocmesc și se aprobă la nivel CRFIR și se semnează de către beneficiar, cu respectarea termenelor prevăzute de Manualul de procedură pentru evaluarea, selectarea și contractarea cererilor de finanțare pentru proiecte aferente sub-măsurilor, măsurilor și schemelor de ajutor de stat sau de minimis aferente Programului Național de Dezvoltare Rurală 2014 – 2020 (Cod manual: M01–01).

Pentru Contractele/Deciziile de finanțare aferente proiectelor de investiții se vor respecta pașii procedurali și se vor utiliza modelele de formulare din cadrul Manualului de procedură pentru evaluarea, selectarea și contractarea cererilor de finanțare pentru proiecte aferente sub-măsurilor, măsurilor și schemelor de ajutor de stat sau de minimis aferente Programului Național de Dezvoltare Rurală 2014 – 2020 (Cod manual: M 01– 01) /modificare contracte - Manual de procedură pentru implementare – Secțiunea I: Modificarea contractelor de finanțare/Deciziilor de finanțare, (Cod manual: M 01-02), în funcție de măsura ale cărei obiective sunt atinse prin proiect și în funcție de Cererea de Finanțare utilizată.

Cursul de schimb utilizat se stabilește astfel:

- pentru măsurile pentru care regulamentele europene nu prevăd plăți anuale de sprijin este cursul euro- leu de la data de 1 ianuarie a anului în care a fost luată decizia de acordare a finanțării, respectiv anul semnării contractului de finanțare, publicat pe pagina web a Băncii Central Europene <http://www.ecb.int/index.html>;

- pentru măsurile în cadrul cărora sprijinul se acordă în plăți anuale, cursul de schimb aplicabil fiecărei plăți va fi cursul de schimb BCE valabil pentru data de 1 ianuarie a anului pentru care se efectuează plata respectivă.



Asociația GAL Regiunea Reditu-Prăjeni

Șoseaua Copoului, nr. 42, sat Breazu, comuna Reditu, județul Iași, tel/fax: 0232/227622

mail: galrediuprajeni@yahoo.ro, site: www.gal-rediu-prajeni.ro

Expertul CRFIR poate solicita informații suplimentare beneficiarului în vederea încheierii Contractului/Deciziei de finanțare, prin intermediul formularului C3.4L.

În cazul neîncheierii sau încetării Contractelor/Deciziilor finanțate prin Submăsura 19.2, CRFIR are obligația de a transmite către beneficiar și către GAL decizia de neîncheiere/încetare. Sumele aferente Contractelor/Deciziilor neîncheiate/încetate se realocă GAL, în vederea finanțării unui alt proiect din cadrul aceleiași măsuri din SDL în care era încadrat proiectul neîncheiat/încetat.

În cazul proiectelor pentru care nu s-au încheiat Contracte de finanțare, precum și în cazul Contractelor de finanțare încetate, beneficiarii pot solicita restituirea Cererii de Finanțare, exemplar copie, în format electronic (CD).

Pe tot parcursul derulării Contractelor/Deciziilor de finanțare, AFIR poate dispune reverificarea proiectului dacă este semnalată o neregulă asupra aplicării procedurii de evaluare, contractare și implementare ce ridică suspiciuni de fraudă. În cazul în care se constată că s-a produs o neregulă în aceste etape de evaluare și derulare a Contractului/Deciziei de finanțare, AFIR poate dispune încetarea valabilității angajamentului legal printr-o notificare scrisă din partea AFIR, adresată beneficiarului, fără nicio altă formalitate și fără intervenția instanței judecătorești.

Atenție! Pe durata de valabilitate (și monitorizare, în cazul proiectelor de investiții) a contractului de finanțare, beneficiarul va furniza GAL-ului orice document sau informație în măsură să ajute la colectarea datelor referitoare la indicatorii de monitorizare aferenți proiectului.

11.1 Semnarea contractelor de finanțare

Atenție! În vederea încheierii Contractului de Finanțare în termen de maxim 4 luni/ 7 luni după caz, de la primirea Notificării privind selectarea Cererii de Finanțare, solicitantul va depune la sediul OJFIR (cazul proiectelor fără C+M)/CRFIR (cazul proiectelor cu C+M) următoarele documente, cu caracter obligatoriu:

8.1. Documente care dovedesc capacitatea și sursa de cofinanțare privată a investiției prin extras de cont (în original) și/ sau contract de credit (în copie) acordat în vederea implementării proiectului. În cazul în care dovada cofinanțării se prezintă prin extras de cont, acesta va fi vizat și datat de instituția financiară cu cel mult 5 zile lucrătoare înainte de data depunerii la CRFIR și va fi însoțit de Angajamentul solicitantului (model afișat pe site www.afir.info) că minimum 50% din disponibilul de cofinanțarea privată va fi destinat plăților



Asociația GAL Regiunea Reditu-Prăjeni

Șoseaua Copoului, nr. 42, sat Breazu, comuna Reditu, județul Iași, tel/fax: 0232/227622

mail: galrediuprajeni@yahoo.ro, site: www.gal-rediu-prajeni.ro

aferente implementării proiectului. AFIR va verifica cheltuielile în extrasul de cont de la dosarul aferent primei tranșe de plată.

8.2. Adresă emisă de bancă/ trezorerie cu datele de identificare ale acesteia și ale contului aferent proiectului FEADR (denumirea și adresa băncii/ trezoreriei și, codul IBAN al contului de operațiuni cu AFIR).

6.1. Certificate care să ateste lipsa datoriilor restante fiscale și locale, valabile la data încheierii contractului, emise de Direcția Generală a Finanțelor Publice și de primăriile pe raza cărora își au sediul social și puncte de lucru (numai în cazul în care solicitantul este proprietar asupra imobilelor) și, dacă este cazul, graficul de reeșalonare a datoriilor către bugetul consolidat.

7.1. Document emis de DSVSA, conform Protocolului de colaborare dintre AFIR și ANSVSA publicat pe pagina de internet www.afir.info.

7.2. Document emis de DSP județeană conform protocolului de colaborare dintre AFIR și MS publicat pe pagina de internet www.afir.info.

5. Document emis de Agenția Națională pentru Protecția Mediului (conform protocol colaborare AFIR ANPM-GM): Clasarea notificării/ Decizia etapei de încadrare ca document final/ Acord de mediu/ Aviz Natura 2000.

9.2. Notă de constatare privind condițiile de mediu.

În cazul proiectelor care necesită Acordul de mediu/ Avizul Natura 2000, documentele se depun în termen de maximum 7 luni de la primirea de către solicitant a notificării privind selecția proiectului și înainte de semnarea Contractului de finanțare cu AFIR. După expirarea termenului prevăzut pentru prezentarea documentului de mediu, Contractul de finanțare nu mai poate fi semnat.

Proiectul tehnic, dacă este cazul, semnat și ștampilat de un verficator autorizat, însoțit de graficul fizic și financiar de realizare a investiției, se va depune la CRFIR, în vederea avizării.

În cazul existenței unor diferențe față de Studiul de Fezabilitate, în vederea avizării Proiectului Tehnic, Beneficiarul trebuie să atașeze, un tabel centralizator cu diferențele fizice/valorice între SF-PTh și bugetul proiectului/devizul general/devizele pe obiecte în lei și euro, cu valorile actualizate semnate de reprezentantul legal și avizate de proiectant/verficator autorizat (precum și prognozele economice în cazul modificării valorii totale a investiției).

6.2. Cazierul judiciar în original (fără înscrieri cu privire la sancțiuni economico-financiare) al responsabilului legal, valabil la data încheierii contractului. Cazierul judiciar poate fi solicitat de către AFIR, în conformitate cu prevederile Legii nr. 290/2004 privind cazierul judiciar, republicată, cu modificările și completările ulterioare.

11. Diplomă/ certificat/ document final care atestă absolvirea pregătirii profesionale, dacă este cazul



Asociația GAL Regiunea Reditu-Prăjeni

Șoseaua Copoului, nr. 42, sat Breazu, comuna Reditu, județul Iași, tel/fax: 0232/227622

mail: galrediuprajeni@yahoo.ro, site: www.gal-rediu-prajeni.ro

În situația în care solicitantul nu își îndeplinește obligația de a prezenta/redepune, după caz, documentele necesare încheierii contractului în termenul precizat în notificare, Contractul de finanțare nu va fi încheiat.

Dacă sunt îndeplinite integral condițiile, în urma primirii și verificării conformității documentelor obligatorii, Autoritatea Contractantă va proceda la încheierea Contractului de finanțare.

Atenție! În urma depunerii la AFIR a Cererii de finanțare și a documentelor anexe solicitate pe suport de hartie, în vederea contractării, un proiect selectat poate fi declarat neeligibil, dacă în urma verificării acestora nu sunt îndeplinite condițiile de eligibilitate.

Durata maximă de depunere a documentelor obligatorii de către beneficiar este de **4 luni/ 7 luni pentru** situațiile determinate de emiterea documentelor de la mediu. În caz de neprezentare a documentelor de către Beneficiar, în termenul precizat în Notificarea de selecție sau în cazul în care acesta se regăsește înregistrat în evidențele AFIR cu debite, Agenția își rezervă dreptul de a nu încheia Contractul de finanțare.

Contractul urmează a fi încheiat după prezentarea și verificarea documentelor necesare contractării, dar nu mai târziu de 15 zile lucrătoare de la data prezentării documentelor de către solicitant. Pentru stabilirea valorii în lei la încheierea contractului de finanțare se va utiliza cursul euro-leu stabilit de Banca Centrală Europeană, publicat pe pagina web: <http://www.ecb.int/index.html>, valabil la data de 01 ianuarie a anului în care se încheie Contractul de finanțare.

Important! Bugetul indicativ din cererea de finanțare aprobat în urma evaluării Cererii de finanțare devine anexa la Contractul de finanțare. Proiectul tehnic va fi avizat de AFIR după verificarea, respectiv avizarea procedurii de achiziții servicii și înaintea demarării procedurii de achiziții de lucrări.

Atenție! Durata de execuție a Contractului de finanțare este de maxim 3 ani (36 de luni) pentru proiectele care prevăd investiții cu construcții montaj și/sau adaptarea la standarde.

Durata de execuție a contractului este de maxim 2 ani (24 luni), pentru proiectele de investiții care includ achiziții simple fără leasing financiar de utilaje, instalații, echipamente și dotări noi stabilite prin fișa măsurii/ submăsurii.

Duratele de execuție prevăzute mai sus pot fi prelungite cu maximum 6 luni, cu acordul prealabil al AFIR și cu aplicarea penalităților specifice beneficiarilor privați, prevăzute în contractul de finanțare, la valoarea eligibilă nerambursabilă



Asociația GAL Regiunea Reditu-Prăjeni

Șoseaua Copoului, nr. 42, sat Breazu, comuna Reditu, județul Iași, tel/fax: 0232/227622

mail: galrediuprajeni@yahoo.ro, site: www.gal-rediu-prajeni.ro

rămasă de platit, cu excepția investițiilor care prevăd adaptarea la standardele europene, caz în care această prelungire nu poate depăși termenul de grație legal impus pentru adaptarea la standarde.

Duratele de execuție prevăzute mai sus, se pot suspenda la cererea beneficiarului, în situații temeinic justificate, pe bază de documente justificative, în cazul în care pe parcursul implementării proiectului se impune obținerea, din motive neimputabile beneficiarului, de avize/ acorduri/ autorizații, după caz, pentru perioada de timp necesară obținerii acestora.

11.2 Modificarea contractelor de finanțare

Modificarea Contractului de Finanțare se realizează în următoarele condiții :

- numai în scris,
- **numai în cursul duratei de execuție** a acestuia stabilită prin contract
- **nu are efect retroactiv,**
- **cu acordul ambelor părți** prin:
 - ✓ act adițional,
 - ✓ notificare de acceptare
 - ✓ notă de aprobare

Atenție! Excepție fac situațiile în care intervin **modificări ale legislației aplicabile finanțării nerambursabile**, când **Autoritatea Contractantă va notifica în scris beneficiarul** cu privire la aceste modificări, iar **beneficiarul se obligă a le respecta întocmai.**

Cazuri acceptate:

- în cazul modificării adresei, a sediului administrativ, a contului bancar sau al băncii pentru proiectul PNDR, în caz de înlocuire a reprezentantului legal sau administratorului fără a se modifica datele de identificare ale firmei, Beneficiarul se obligă a notifica Autoritatea Contractantă. Notificarea Beneficiarului va fi însoțită de documente justificative eliberate în conformitate cu legislația în vigoare de autoritățile competente.

- în cazul modificării Studiului de Fezabilitate, Beneficiarul se obligă să depună documentația aferentă cu cel puțin 3 luni înainte de depunerea tranșei a doua de plată. Pe parcursul duratei de execuție, pot fi aprobate maximum două modificări ale Planului de afaceri.

- Nu se acceptă modificări ale obiectivelor menționate în Studiul de Fezabilitate și a procentelor aferente acestora. Conform prevederilor art 2 (2) din Regulamentul (UE) nr. 1306/2013 *"În sensul finanțării, al gestionării și al*



Asociația GAL Regiunea Reditu-Prăjeni

Șoseaua Copoului, nr. 42, sat Breazu, comuna Reditu, județul Iași, tel/fax: 0232/227622

mail: galrediuprajeni@yahoo.ro, site: www.gal-rediu-prajeni.ro

monitorizării PAC, „forța majoră” și „circumstanțele excepționale” sunt recunoscute, în special, în următoarele cazuri:

- (a) decesul beneficiarului;
- (b) incapacitatea profesională pe termen lung a beneficiarului;
- (c) o catastrofă naturală gravă care afectează puternic investiția;
- (d) distrugerea accidentală a clădirilor destinate investiției;
- (e) exproprierea întregii investiții sau a unei mari părți a acesteia, dacă exproprierea respectivă nu a putut fi anticipată la data depunerii Cererii de Finanțare.”

În situația apariției **forței majore/ circumstanțelor excepționale**, durata de execuție a proiectului aferent Contractului de Finanțare se suspendă iar beneficiarul are următoarele obligații:

- de a notifica AFIR în **maximum 5 zile de la producerea** evenimentului;
- de a prezenta AFIR **documente justificative** emise de către autoritățile competente **în maximum 15 zile** de la producerea evenimentului;
- de a notifica AFIR **în maximum 5 zile de la încetarea** producerii evenimentului.

În cazul apariției forței majore/circumstanțelor excepționale, demonstrată de beneficiar prin depunerea de documente conform prevederilor legislației în vigoare, **nu se va recupera sprijinul acordat la prima tranșă și**, în cazul în care situația nu poate fi remediată în termenul de suspendare a Contractului de Finanțare, **nu se va mai acorda sprijinul aferent tranșei a doua.**

Important! Solicitantul/Beneficiarul trebuie să depună din proprie inițiativă toate eforturile pentru a lua cunoștință de toate informațiile publice referitoare la măsura din SDL GAL Reditu Prăjeni (PNDR 2014-2020) / schema de ajutor pentru care depune proiectul în cadrul SDL GAL Reditu Prăjeni (PNDR 2014-2020) în vederea selectării pentru finanțare, să cunoască toate drepturile și obligațiile prevăzute în contractul de finanțare înainte de semnarea acestuia.

11.3 Încetarea contractului de finanțare

Dacă pe parcursul perioadei de valabilitate a contractului se constată că obiectivele/componentele investiției pentru care s-a acordat sprijinul financiar nerambursabil au fost înstrăinate (prin orice tip de act juridic care produce efectul



Asociația GAL Regiunea Reditu-Prăjeni

Șoseaua Copoului, nr. 42, sat Breazu, comuna Reditu, județul Iași, tel/fax: 0232/227622

mail: galrediuprajeni@yahoo.ro, site: www.gal-rediu-prajeni.ro

transmiterii proprietății sau a oricăruia dintre atributele acesteia), contravaloarea ajutorului financiar public nerambursabil va fi recuperată integral.

În cazul constatării unei nereguli cu privire la încheierea ori executarea Contractului, sau în cazul în care beneficiarul este declarat în stare de incapacitate de plată sau a fost declanșată procedura insolvenței/falimentului, precum și în situația în care Autoritatea Contractantă constată că cele declarate pe proprie răspundere de beneficiar, prin reprezentanții săi, nu corespund realității sau în cazul nerespectării de către beneficiar a obligațiilor asumate prin contractul de finanțare sau documentele/autorizațiile/avizele depuse în vederea obținerii finanțării nerambursabile sunt constatate ca fiind neadeverate/ false/ incomplete/ expirate/ inexate/ nu corespund realității, Autoritatea Contractantă va proceda la încetarea valabilității Contractului, de plin drept, printr-o notificare scrisă adresată beneficiarului, fără punere în întârziere, fără nicio altă formalitate și fără intervenția instanței judecătorești.

În aceste cazuri, beneficiarul va restitui integral sumele primite ca finanțare nerambursabilă, împreună cu dobânzi și penalități în procentul stabilit conform dispozițiilor legale în vigoare, și în conformitate cu dispozițiile contractuale. Prin excepție, în situația în care neîndeplinirea obligațiilor contractuale nu este de natură a afecta condițiile de eligibilitate și selecție a proiectului, recuperarea sprijinului financiar se va realiza proporțional cu gradul de neîndeplinire.

Anterior încetării Contractului de Finanțare, Autoritatea Contractantă poate suspenda contractul și/sau plățile ca o măsură de precauție, fără o avertizare prealabilă. Părțile pot decide, prin acord, încetarea Contractului de finanțare și ca urmare a solicitării scrise din partea beneficiarului, aprobată de Autoritatea Contractantă, caz în care beneficiarul va restitui integral sumele primite ca finanțare nerambursabilă până la data încetării Contractului.

Decizia de încetare a Contractului de finanțare va fi comunicată și la GAL.



Asociația GAL Regiunea Reditu-Prăjeni

Șoseaua Copoului, nr. 42, sat Breazu, comuna Reditu, județul Iași, tel/fax: 0232/227622

mail: galrediu-prajeni@yahoo.ro, site: www.gal-rediu-prajeni.ro

CAPITOLUL 12 – AVANSURILE ȘI ACHIZIȚIILE

12.1 Avansurile

Solicitantul poate opta pentru obținerea unui avans de până la maxim 50% din valoarea eligibilă nerambursabilă prin completarea căsuței corespunzătoare din Planul financiar din cadrul Cererii de Finanțare, cu condiția constituirii unei garanții bancare sau a unei garanții echivalente corespunzătoare procentului de 100 % din valoarea avansului, în conformitate cu art. 45 (4) și art. 63 ale R. 1305/2014.

Plata avansului aferent contractului de finanțare este condiționată de constituirea unei garanții eliberate de o instituție financiară bancară sau nebanară înscrisă în registrul special al Băncii Naționale a României, în procent de 100% din suma avansului.

Cuantumul avansului este prevăzut în contractul de finanțare încheiat între beneficiar și AFIR. Utilizarea avansului se justifică de către beneficiar pe bază de documente până la expirarea duratei de execuție a contractului prevăzut în contractul de finanțare, respectiv la ultima tranșă de plată.

Garanția prevăzută mai sus trebuie constituită la dispoziția AFIR pentru o perioadă de timp mai mare cu 15 zile calendaristice față de durata de execuție a contractului.

Garanția este eliberată în cazul în care AFIR constată că suma cheltuielilor reale efectuate, care corespund contribuției financiare a Uniunii Europene și contribuției publice naționale pentru investiții, depășește suma avansului. Garanția poate fi prezentată de beneficiarii privați și sub formă de poliță de asigurare eliberată de o societate de asigurări, autorizată potrivit legislației în vigoare. AFIR efectuează plata avansului în contul beneficiarilor, deschis la Trezoreria Statului sau la o instituție bancară.

Garantia financiară aferentă avansului trebuie constituită la dispoziția AFIR pe întreaga durată de execuție a contractului și va fi eliberată în cazul în care AFIR constată că suma cheltuielilor autorizate la plată, care corespund contribuției financiare a Uniunii Europene și contribuției publice naționale pentru investiții, depășește valoarea avansului

Beneficiarul care nu a solicitat avans la data depunerii Cererii de Finanțare, are posibilitatea de a solicita obținerea avansului ulterior semnării Contractului de Finanțare FEADR și cu condiția să nu depășească data depunerii primului dosar al Cererii de plată la Autoritatea Contractantă și atunci când are avizul favorabil din partea Autorității Contractante pentru o achiziție.

Beneficiarul trebuie să justifice avansul primit de la Autoritatea Contractantă pe baza documentelor justificative solicitate de AFIR conform



Asociația GAL Regiunea Reditu-Prăjeni

Șoseaua Copoului, nr. 42, sat Breazu, comuna Reditu, județul Iași, tel/fax: 0232/227622

mail: galreduprajeni@yahoo.ro, site: www.gal-rediu-prajeni.ro

Instrucțiunilor de plată, Anexa V la Contractul de Finanțare, până la expirarea duratei de implementare a proiectului respectiv la ultima tranșă de plată.

În cazul nejustificării avansului la termenul prevăzut anterior, recuperarea sumelor se va face de către AFIR prin executarea scrisorii de garanție sau a poliței de asigurare, după caz, cu perceperea de dobânzi și penalități calculate și datorate pentru perioada cuprinsă între data acordării avansului și data recuperării integrale a acestuia.

Beneficiarul care a încasat avans de la Autoritatea Contractantă și solicită prelungirea perioadei maxime de execuție a contractului de finanțare, este obligat să depună la Autoritatea Contractantă și documentul prin care dovedește prelungirea valabilității Scrisorii de Garanție Bancară/Nebancară, sau a poliței de asigurare care să acopere noul termen de execuție solicitat.

ATENȚIE! AFIR efectuează plăți în contul beneficiarilor, deschis la o instituție bancară sau la Trezoreria Statului. Avansul se recuperează la ultima tranșă de plată.

12. 2 Achizițiile

În funcție de tipul de beneficiar (public/privat) conform fișei măsurii în care se încadrează proiectul, beneficiarii vor aplica fie legislația de achiziții publice, precum și Manualul de achiziții publice și Instrucțiunile de achiziții pentru beneficiari publici, fie Manualul operațional de achiziții pentru beneficiarii privați ai PNDR 2014-2020 și Instrucțiunile de achiziții pentru beneficiarii privați, în conformitate cu cerințele Autorității Contractante.

Nerespectarea de către beneficiarii FEADR a Instrucțiunilor privind achizițiile publice/private - anexă la contractul de finanțare, atrage neeligibilitatea cheltuielilor aferente achiziției de , lucrări sau bunuri. Derularea procedurii de achiziții pentru bunuri și execuție lucrări se poate face începând cu data primirii Notificării de selecție a proiectului (inclusiv semnarea contractelor de achiziții) pe proprie răspundere, cu mențiunea că derularea contractului de achiziții pentru bunuri, servicii (managementul proiectului) și execuție lucrări va începe după semnarea contractului de finanțare și după avizul favorabil din partea AFIR.

Întreaga procedură de achiziții servicii, bunuri cu sau fara montaj și de executie lucrari (constructii, modernizari) în cadrul proiectelor finantate prin PNDR se va derula on-line pe site-ul www.afir.info, conform prevederilor Manualului de achiziții și instrucțiunilor de publicare disponibile pe site-ul Agenției (tutoriale), valabile atât pentru beneficiari cât și pentru ofertanți, condiția cerută fiind autentificarea beneficiarului/solicitantului pe site-ul www.afir.info.



Asociația GAL Regiunea Reditu-Prăjeni

Șoseaua Copoului, nr. 42, sat Breazu, comuna Reditu, județul Iași, tel/fax: 0232/227622

mail: galrediuprajeni@yahoo.ro, site: www.gal-rediu-prajeni.ro

Atenție! Trebuie să aveți în vedere ca derularea/ finalizarea, inclusiv avizarea din partea AFIR a procedurii de achiziții să se realizeze înainte de îndeplinirea termenului de depunere a primei tranșe de plată, respectiv 6/12 luni de la încheierea Contractului de finanțare. Procedurile de achiziții pentru serviciile de consultanță, proiectare, studii teren, întocmirea Studiilor de Fezabilitate/ documentațiilor de avizare a lucrărilor de intervenție necesare întocmirii Cererii de finanțare se vor derula conform prevederilor Manualului de achiziții pentru beneficiarii privați ai PNDR postat pe site-ul AFIR.

Operațiunile prezente în Cererea de Finanțare și în fișa măsurii în secțiunea „Sume aplicabile și rate de sprijin” pentru care sprijinul se va acorda sub forma costurilor standard și contribuției în natură nu se supun procedurii de achiziții, cu excepția situațiilor în care aceasta este obligatorie pentru beneficiarilor publici, conform legislației din domeniul achizițiilor publice.

În contextul derulării achizițiilor private, conflictul de interese se definește prin:

A. Conflictul de interese între beneficiar/ comisiile de evaluare și ofertanți:

Actionariatul beneficiarului (până la proprietarii finali), reprezentanții legali ai acestuia, membrii în structurile de conducere ale beneficiarului (administratori, membri în consilii de administrație etc) și membrii comisiilor de evaluare:

- a. dețin acțiuni din capitalul subscris al unuia dintre ofertanți sau subcontractanți;
- b. fac parte din structurile de conducere (reprezentanți legali, administratori, membri ai consiliilor de administrație etc.) sau de supervizare ale unuia dintre ofertanți sau subcontractanți;
- c. sunt în relație de rudenie până la gradul IV sau afin cu persoane aflate în situațiile de mai sus.

B. Conflictul de interese între ofertanți:

Actionariatului ofertanților (până la proprietarii finali), reprezentanții legali, membrii în structurile de conducere ale beneficiarului (consilii de administrație etc):

- a. Dețin pachetul majoritar de acțiuni la celelalte firme participante pentru aceeași achiziție (OUG 66/2011);
- b. Fac parte din structurile de conducere (reprezentanți legali, administratori, membri ai consiliilor de administrație etc) sau de supervizare ale unui alt ofertant sau subcontractant;
- c. Sunt în relație de rudenie până la gradul IV sau afin cu persoane aflate în situațiile de mai sus. Nerespectarea de către beneficiarii FEADR a Instrucțiunilor privind achizițiile private -anexă la contractul de finanțare atrage neeligibilitatea cheltuielilor aferente achiziției de servicii, lucrări sau bunuri.



Asociația GAL Regiunea Reditu-Prăjeni

Șoseaua Copoului, nr. 42, sat Breazu, comuna Reditu, județul Iași, tel/fax: 0232/227622

mail: galredituprajeni@yahoo.ro, site: www.gal-rediu-prajeni.ro

Pe parcursul derulării procedurilor de achiziții, la adoptarea oricărei decizii, trebuie avute în vedere următoarele principii:

- d. Nediscriminarea;
- e. Tratatul egal;
- f. Recunoașterea reciprocă;
- g. Transparența;
- h. Proportionalitatea;
- i. Eficiența utilizării fondurilor;
- j. Asumarea răspunderii.



Asociația GAL Regiunea Reditu-Prăjeni

Șoseaua Copoului, nr. 42, sat Breazu, comuna Reditu, județul Iași, tel/fax: 0232/227622

mail: galrediuprajeni@yahoo.ro, site: www.gal-rediu-prajeni.ro

CAPITOLUL 13 - PLATA

În etapa de autorizare a plăților, toate cererile de plată trebuie să fie depuse la GAL pentru efectuarea conformității, iar ulterior, la dosarul cererii de plată GAL va atașa și fișa de verificare a conformității emisă de GAL.

Beneficiarii au obligația de a depune la GAL și la AFIR Declarațiile de eşalonare - formular AP 0.1L conform prevederilor Contractului/Deciziei de finanțare cu modificările și completările ulterioare și anexele la acesta.

Pentru depunerea primului dosar de plată, se vor avea în vedere prevederile HG nr. 226/2015, cu modificările și completările ulterioare, în vigoare la data depunerii Dosarului Cererii de Plată.

Dosarul Cererii de Plată (DCP) se depune inițial la GAL, în original – 1 exemplar, pe suport de hârtie, la care se atașează pe suport magnetic (copie – 1 exemplar) documentele întocmite de beneficiar. După verificarea de către GAL, beneficiarul depune documentația însoțită de Fișa de verificare a conformității DCP emisă de către GAL, la structurile teritoriale ale AFIR (OJFIR/CRFIR – în funcție de tipul de proiect).

În cazul în care cererea de plată este declarată „neconformă” de două ori de către GAL, beneficiarul are dreptul de a depune contestație. În acest caz, contestația va fi analizată de către alți doi experți din cadrul GAL decât cei care au verificat inițial conformitatea dosarului cerere de plată. Dacă în urma analizării contestației, viza GAL-ului rămâne „neconform”, atunci beneficiarul poate adresa contestația către AFIR. Depunerea contestației se va realiza la structura teritorială a AFIR (OJFIR/CRFIR) responsabilă de derularea contractului de finanțare.

GAL se va asigura de faptul că verificarea conformității dosarelor de plată la nivelul GAL, inclusiv depunerea contestațiilor și soluționarea acestora (dacă este cazul) respectă încadrarea în termenul maxim de depunere a dosarului de plată la AFIR.

În cazul în care beneficiază de avans de maxim 50% din valoarea ajutorului financiar nerambursabil, beneficiarul poate depune la GAL Declarația de esalonare a depunerii Dosarelor Cererilor de Plata AP 0.1 (Modulul Avans) în maxim 20 de zile după primirea avizului favorabil din partea AFIR asupra procedurilor de achiziții astfel: în cazul proiectelor care prevăd lucrări de C+M, după avizarea cel puțin a achiziției de lucrări, iar în cazul proiectelor pentru achiziții de bunuri, după avizarea cel puțin a unei achiziții de bunuri și numai după semnarea contractului de finanțare.

Dosarul Cererii de Plată trebuie să cuprindă documentele justificative prevăzute în Instrucțiunile de plată (anexă la Contractul de finanțare), care se regăsesc pe pagina de internet a AFIR www.afir.madr.ro.

Beneficiarul trebuie să depună AUTORIZAȚIA DE CONSTRUIRE pentru proiecte care prevăd construcții (noi, extinderi sau modernizări) la momentul primei solicitări de plată, inclusiv a avansului.



Asociația GAL Regiunea Reditu-Prăjeni

Șoseaua Copoului, nr. 42, sat Breazu, comuna Reditu, județul Iași, tel/fax: 0232/227622

mail: galrediuprajeni@yahoo.ro, site: www.gal-rediu-prajeni.ro

În cazul investițiilor care presupun **achizitii simple** Beneficiarul este obligat să depună o tranșă de plată în maxim de 6 luni de la data semnării Contractului de Finanțare.

Beneficiarul a cărui investiție cuprinde **construcții montaj** este obligat să depună o tranșă de plată în termen de maxim 12 luni de la data semnării contractului de finanțare.

Termenul de 6 luni, respectiv 12 luni prevăzut pentru depunerea primei tranșe de plată poate fi prelungit cu maxim 6 luni, cu condiția achitării penalităților prevăzute în contract.

În cazul proiectelor pentru care se decontează TVA-ul de la bugetul de stat conform prevederilor legale în vigoare beneficiarii trebuie să depună și Declarația de esalonare a depunerii Dosarelor Cererilor de Plata distinctă pentru TVA.

În cazul în care beneficiarul nu depune Declarația de esalonare în termenul prevăzut, aceasta se va depune cel târziu o dată cu prima tranșă a Dosarului cererii de plată.

Dosarul Cererii de Plată se depune de beneficiar la GAL, după care beneficiarul depune documentația însoțită de Fișa de verificare a conformității DCP emisă de către GAL, la structurile teritoriale ale AFIR (Oficiul Județean pentru Finanțarea Investițiilor Rurale pentru proiectele **fara C+M** / Centrul Regional pentru Finanțarea Investițiilor Rurale pentru proiectele **cu C+M** într-un exemplar pe suport de hârtie, la care atașează pe suport magnetic documentele întocmite de beneficiar. Dosarul Cererii de Plată trebuie să cuprindă documentele justificative prevăzute în INSTRUCȚIUNILE DE PLATĂ (vezi Anexa V la Contractul de finanțare) pe pagina de internet a AFIR www.afir.info.

Modelele de formulare care trebuie completate de beneficiar (Cererea de plată, Identificarea financiară, Declarația de cheltuieli, Raportul de asigurare, Declarația pe propria răspundere a beneficiarului) sunt disponibile la OJFIR sau pe site-ul AFIR (www.afir.info).

Termenul limită de efectuare a plăților către beneficiar este de maxim 90 de zile calendaristice de la data înregistrării cererii de plată conforme.

Conform prevederilor art 63 din Regulamentul (UE) nr. 809/2014 al Comisiei de stabilire a normelor de aplicare a Regulamentului (UE) nr. 1306/2013 al Parlamentului European și al Consiliului în ceea ce privește sistemul integrat de administrare și control, măsurile de dezvoltare rurală și ecocondiționalitatea, în cazul în care suma solicitată de Beneficiar prin Cererea de plată depășește cu mai mult de 10% suma stabilită în urma verificării Dosarului cererii de plată, Beneficiarului i se va aplica o sancțiune egală cu valoarea diferenței dintre suma solicitată și suma stabilită.

Decontarea TVA de la Bugetul de stat se poate solicita dacă beneficiarul se încadrează în prevederile OUG nr. 49/2015 și a solicitat modificarea corespunzătoare a Contractului de finanțare, conform dispozițiilor Manualului de procedură și a Ghidului de implementare.



Asociația GAL Regiunea Reditu-Prăjeni

Șoseaua Copoului, nr. 42, sat Breazu, comuna Reditu, județul Iași, tel/fax: 0232/227622
mail: galredituprajeni@yahoo.ro, site: www.gal-rediu-prajeni.ro

Atenție! Pentru toate cererile de plată, după primirea de la AFIR a Notificării cu privire la confirmarea plății, în termen de maximum 5 zile, beneficiarul are obligația de a informa GAL cu privire la sumele autorizate și rambursate în cadrul proiectului.



Asociația GAL Regiunea Reditu-Prăjeni

Șoseaua Copoului, nr. 42, sat Breazu, comuna Reditu, județul Iași, tel/fax: 0232/227622

mail: galrediu-prajeni@yahoo.ro, site: www.gal-rediu-prajeni.ro

CAPITOLUL 14 – MONITORIZAREA PROIECTULUI

Activele corporale și necorporale rezultate din implementarea proiectelor finanțate prin LEADER, trebuie să fie incluse în categoria activelor proprii ale beneficiarului și să fie utilizate pentru activitatea care a beneficiat de finanțare nerambursabilă pentru minimum 5 ani de la data efectuării ultimei plăți.

În cazul unei operațiuni constând în investiții în infrastructură sau producție, contribuția publică se recuperează dacă, în termen de 10 ani de la efectuarea plății finale către beneficiar, activitatea de producție în cauză este delocalizată în afara Uniunii Europene, cu excepția situației în care beneficiarul este un IMM, pentru care termenul de recuperare este de 7 ani.

Activele corporale și necorporale rezultate din implementarea proiectelor finanțate potrivit măsurilor/ submăsurilor PNDR 2014-2020, trebuie să fie incluse în categoria activelor proprii ale beneficiarului și să fie utilizate pentru activitatea care a beneficiat de finanțare nerambursabilă pentru minimum 5 ani de la data efectuării ultimei plăți.

În vederea verificării monitorizării, GAL trebuie să aibă în vedere:

- total SO a exploatației pentru care beneficiarul a primit punctaj va putea crește în anii de previzionare, ținând cont însă de faptul că la sfârșitul primului an de monitorizare, exploatația să se încadreze în categoria (intervalul) de dimensiune economică pentru care s-a primit punctaj.
- beneficiarul va trebui să-și mențină ca prioritară, cel puțin pe durata primului an de monitorizare a investiției, grupa mare de cultură pentru care a primit punctaj.

Contribuția publică se recuperează dacă în termen de cinci ani, de la efectuarea plății finale către beneficiar, activele corporale și necorporale rezultate din implementarea proiectelor cofinanțate din LEADER fac obiectul uneia din următoarele situații:

- a) încetarea sau delocalizarea unei activități productive în afara zonei vizate de PNDR 2014 - 2020, sau nerespectarea criteriilor în baza cărora proiectul a fost declarat eligibil și selectat;
- b) o modificare a proprietății asupra unui element de infrastructură care dă un avantaj nejustificat unei întreprinderi sau unui organism public;
- c) o modificare substanțială care afectează natura, obiectivele sau condițiile de realizare și care ar determina subminarea obiectivelor inițiale ale acestuia;
- d) realizarea unei activități neeligibile în cadrul investiției finanțată din fonduri nerambursabile.

Atenție! Beneficiarul este obligat să nu înstrăineze sau/ și să modifice substanțial investiția realizată prin proiect pe perioada de valabilitate a Contractului de Finanțare.



Asociația GAL Regiunea Reditu-Prăjeni

Șoseaua Copoului, nr. 42, sat Breazu, comuna Reditu, județul Iași, tel/fax: 0232/227622

mail: galrediuprajeni@yahoo.ro, site: www.gal-rediu-prajeni.ro

Dispozitivul de monitorizare și evaluare implementat de GAL Regiunea Reditu – Prajeni presupune respectarea următoarelor cerințe:

- Monitorizarea și raportarea la timp despre realizările și rezultatele proiectului;

- Evaluarea realizărilor și rezultatele proiectului;

- Informarea structurilor teritoriale ale Autorității de Management și a AFIR cu privire la rezultatele proiectelor selectate (monitorizarea și evaluarea acestora).

Procesul de monitorizare se va efectua în baza Calendarului vizetelor de monitorizare aprobat de Consiliul Director al GAL acesta începe din momentul semnării contractului de finanțare cu un beneficiar și continuă pe tot parcursul perioadei de implementare a proiectului (respectiv pe perioada de valabilitate a contractului de finanțare).

Se efectuează vizite de monitorizare la fața locului (1 vizită la 4 luni pentru fiecare proiect).

Scopul vizitei de monitorizare este de a verifica la fața locului progresul fizic al proiectelor și acuratețea datelor înscrise în rapoartele de progres, culegerea de date suplimentare vizând stadiul implementării proiectului (probleme întâmpinate), precum și de a asigura o comunicare adecvată cu beneficiarii proiectelor.

În perioada de implementare a activităților proiectului, echipa GAL Regiunea Reditu-Prăjeni se va asigura că există un management eficient al proiectului, că activitățile proiectului se desfășoară în conformitate cu calendarul prevăzut în contract, că se realizează (sau există premisele să se realizeze) indicatorii prevăzuți în contractele de finanțare, că proiectele respectă egalitatea de șanse și nediscriminarea, regulile ajutorului de stat (acolo unde se aplică) și a dezvoltării durabile, legislația privind achizițiile publice precum și celelalte condiționalități prevăzute în contractele de finanțare specifice fiecărui proiect.

Înainte de efectuarea vizitei de monitorizare, GAL Regiunea Reditu-Prăjeni va notifica beneficiarul asupra: datei de efectuare a vizitei, persoanelor participante din partea GAL Regiunea Reditu-Prăjeni, scopul vizitei, documente care trebuie eventual prezentate de beneficiar.

Responsabilii de monitorizare vor emite pentru fiecare contract de finanțare rapoartele vizitelor de monitorizare.



Asociația GAL Regiunea Reditu-Prăjeni

Șoseaua Copoului, nr. 42, sat Breazu, comuna Reditu, județul Iași, tel/fax: 0232/227622

mail: galrediuprajeni@yahoo.ro, site: www.gal-rediu-prajeni.ro

CAPITOLUL 15 – INFORMAȚII UTILE PENTRU ACCESAREA FONDURILOR NERAMBURSABILE

15.1 Documente necesare întocmirii Cererii de Finanțare

Documentele în baza cărora se va evalua Cererea de finanțare:

1. a) STUDIUL DE FEZABILITATE însoțit de *Proiectul de plantare avizat de Stațiunea Viticolă (dacă este cazul)/MEMORIUL JUSTIFICATIV;*
(pentru achizițiile simple se vor completa doar punctele care vizează acest tip de investiție)

Studiul de fezabilitate va fi întocmit conform prevederilor legislației în vigoare, respectiv HG 907/2016.

Atenție! Art 15 aferent HG 907/2016

Prezenta hotărâre nu se aplică obiectivelor/proiectelor de investiții:

a) ale căror lucrări sunt în curs de execuție la data intrării în vigoare a prezentei hotărâri.

b) pentru ale căror proiecte tehnice/studii de fezabilitate/documentații de avizare a lucrărilor de intervenție au fost inițiate procedurile de achiziție publică până la data intrării în vigoare a prezentei hotărâri, prin transmiterea spre publicare a anunțului de participare/emiterea invitației de participare, respectiv ale căror proiecte tehnice/studii de fezabilitate/documentații de avizare a lucrărilor de intervenții au fost recepționate de investitor/beneficiar ori au fost depuse spre aprobare/avizare.

c) ale căror proiecte tehnice/studii de fezabilitate/documentații de avizare a lucrărilor de intervenții necesită actualizare, în conformitate cu actele normative în vigoare, dacă au fost elaborate și recepționate de investitor/beneficiar până la data intrării în vigoare a prezentei hotărâri, ori sunt depuse spre re aprobare/reavizare.

Important!

– numai în cazul în care este menționat codul CAEN și datele de identificare ale firmei de consultanță în Studiul de Fezabilitate cheltuielile privind consultanța sunt eligibile.

– devizul general și devizele pe obiect trebuie să fie semnate de persoana care le-a întocmit și ștampilate de elaboratorul documentației.

– se va atașa „foaia de capăt”, care conține semnăturile colectivului format din specialiști condus de un șef de proiect care a participat la elaborarea documentației și ștampila elaboratorului.



Asociația GAL Regiunea Rediu-Prăjeni

Șoseaua Copoului, nr. 42, sat Breazu, comuna Rediu, județul Iași, tel/fax: 0232/227622

mail: galrediuprajeni@yahoo.ro, site: www.gal-rediu-prajeni.ro

- se va detalia capitolul 3 – Cheltuieli pentru proiectare și engineering și capitolul 5 – Organizare de șantier prin devize care să justifice în detaliu sumele respective, cât și pentru a putea fi urmărite în etapa de achiziții și autorizare plăți.
- părțile desenate din cadrul secțiunii B (planuri de amplasare în zona, planul general, relevee, secțiuni etc.), să fie semnate, ștampilate de către elaborator în cartusul indicator.
- în cazul în care solicitantul realizează în regie proprie construcțiile în care va amplasa utilajele achiziționate prin investiția FEADR, cheltuielile cu realizarea construcției vor fi trecute în coloana „neeligibile”, va prezenta obligatoriu Studiul de Fezabilitate și Certificatul de Urbanism pentru acestea.
- în cazul în care investiția prevede utilaje cu montaj, solicitantul este obligat să evidențieze montajul la capitolul 4.2 Montaj utilaj tehnologic din Bugetul indicativ al Proiectului, chiar dacă montajul este inclus în oferta/ factura utilajului, cu valoare distinctă pentru a fi considerat cheltuială eligibilă. Dacă montajul se realizează în regie proprie, acesta se va evidenția obligatoriu ca valoare în coloana „cheltuieli neeligibile”).
- Pentru servicii se vor prezenta devize defalcate cu estimarea costurilor (nr. experți, ore/ expert, costuri/ora).
- În cazul în care investiția cuprinde cheltuieli cu construcții noi sau modernizări, se va prezenta calcul pentru investiția specifică în care suma tuturor cheltuielilor cu construcții și instalații se raportează la mp de construcție.

1. b) Expertiza tehnică de specialitate asupra construcției existente

ATENȚIE! În cazul proiectelor care prevăd modernizarea/ finalizarea construcțiilor existente/ achiziții de utilaje cu montaj care schimbă regimul de exploatare a construcției existente, se atașează la Studiul de fezabilitate, obligatoriu Expertiza tehnică de specialitate asupra construcției existente și **Raportul privind stadiul fizic al lucrărilor.**

1.c) Raportul privind stadiul fizic al lucrărilor.

2. SITUAȚIILE FINANCIARE (bilanț – formularul 10, contul de profit și pierderi - formularul 20, formularele 30 și 40), precedente anului depunerii proiectului înregistrate la Administrația Financiară.

În cazul în care solicitantul este înființat cu cel puțin trei ani financiari înainte de anul depunerii Cererii de Finanțare se vor depune ultimile trei situații financiare.

Atenție! Rezultatul de exploatare al anului precedent depunerii Cererii de Finanțare trebuie să fie pozitiv (inclusiv 0). Excepție fac solicitanții a căror activitate



Asociația GAL Regiunea Rediu-Prăjeni

Șoseaua Copoului, nr. 42, sat Breazu, comuna Rediu, județul Iași, tel/fax: 0232/227622

mail: galrediuprajeni@yahoo.ro, site: www.gal-rediu-prajeni.ro

a fost afectată de calamități naturale și cei care nu au înregistrat venituri din exploatare. În cazul în care anul precedent depunerii Cererii de Finanțare este anul înființării, nu se analizează rezultatul operațional care poate fi negativ.

Pot apărea următoarele situații:

a) În cazul unui solicitant înființat în anul depunerii proiectului care nu a întocmit Bilanțul aferent anului anterior depunerii proiectului, înregistrat la Administrația Financiară solicitantul nu va depune nici un document în acest sens.

b) În cazul solicitanților care nu au desfășurat activitate anterioară depunerii proiectului, dar au depus la Administrația Financiară Bilanțul anului anterior depunerii proiectului, solicitantul va depune la dosarul Cererii de Finanțare Bilanțul – formularul 10, anului anterior depunerii proiectului însoțit de contul de profit și pierdere - formularul 20, inclusiv formularele 30 și 40, înregistrat la Administrația Financiară prin care dovedește că nu a înregistrat venituri din exploatare

c) În cazul solicitanților care nu au desfășurat activitate anterioară depunerii proiectului și au depus la Administrația Financiară Declarația de inactivitate (conform legii) în anul anterior depunerii proiectului, atunci la dosarul Cererii de Finanțare solicitantul va depune DECLARAȚIA DE INACTIVITATE înregistrată la Administrația Financiară.

Pentru **persoane fizice autorizate, întreprinderi familiale și întreprinderi individuale:**

DECLARAȚIE SPECIALĂ PRIVIND VENITURILE REALIZATE ÎN ANUL PRECEDENT DEPUERII PROIECTULUI înregistrată la Administrația Financiară (formularul 200 însoțit de Anexele la Formular) în care rezultatul brut obținut anual să fie pozitiv (inclusiv 0) și/sau Declarația privind veniturile din activități agricole impuse pe norme de venit (formularul 221)

Pentru solicitanții a căror activitate a fost afectată de **calamități naturale** (inundații, seceta excesivă etc) se vor prezenta și:

- Situațiile financiare (bilanț – formularul 10, cont de profit și pierderi – formularul 20, formularele 30 și 40) din unul din ultimii trei ani precedenți anului depunerii proiectului, în care producția nu a fost calamitată iar rezultatul operațional (rezultatul de exploatare din bilanț) să fie pozitiv (inclusiv 0), înregistrate la Administrația Financiară.

În cazul persoanelor fizice autorizate, întreprinderilor individuale și întreprinderilor familiale se va prezenta:



Asociația GAL Regiunea Reditu-Prăjeni

Șoseaua Copoului, nr. 42, sat Breazu, comuna Reditu, județul Iași, tel/fax: 0232/227622

mail: galrediuprajeni@yahoo.ro, site: www.gal-rediu-prajeni.ro

- Declarație specială privind veniturile realizate înregistrata la Administrația Financiară (formularul 200 însoțit de Anexele la Formular) în care rezultatul brut obținut anual să nu fie negativ și/ sau Declarația privind veniturile din activități agricole impuse pe norme de venit (formularul 221).

Formularul 221 se va depune de către solicitanții care au optat conform prevederilor legale, la impozitarea pe bază de norma de venit.

Pentru anii calamități solicitantul va prezenta un document (ex.: Proces verbal de constatare și evaluare a pagubelor) emis de organisme abilitate (ex.: Comitetul local pentru situații de urgență) prin care se certifică:

- data producerii pagubelor;
- cauzele calamității;
- obiectul pierderilor datorate calamităților (suprafața agricolă cultivată, animale);
- gradul de afectare pentru suprafețe agricole cultivate, animale pierite.

3. a1) DOCUMENTE SOLICITATE PENTRU TERENUL AGRICOL AFERENT PLANTAȚIILOR DE VIȚĂ DE VIE PENTRU STRUGURI DE MASĂ EXISTENTE/PLANTAȚIILOR NOU ÎNFIINȚATE ȘI A ALTOR PLANTAȚII:

- **COPIE DUPĂ DOCUMENTUL AUTENTIFICAT LA NOTAR CARE ATESTĂ DREPTUL DE PROPRIETATE** asupra terenului și/ sau tabel centralizator emis de Primărie semnat de persoanele autorizate conform legii, conținând sumarul contractelor de arendare cu suprafețele luate în arendă pe categorii de folosință, perioada de arendare care trebuie să fie de cel puțin 10 ani începând cu anul depunerii Cererii de Finanțare și/ sau contractul de concesiune care să certifice dreptul de folosință al terenului cel puțin 10 ani începând cu anul depunerii Cererii de Finanțare.

Contractul de concesiune va fi însoțit de **adresa emisă de concedent** și trebuie să conțină:

- situația privind respectarea clauzelor contractuale și dacă este în graficul de realizare a investițiilor prevăzute în contract și alte clauze;
- suprafața concesionată la zi (dacă pentru suprafața concesionată există solicitări privind retrocedarea sau diminuarea, și dacă da, să se menționeze care este suprafața supusă acestui proces)

- Pentru cooperative agricole, societăți cooperative agricole, grupuri de producători, se vor prezenta documentele prevăzute mai sus pentru toți membrii fermieri ai acestor solicitanți



Asociația GAL Regiunea Reditu-Prăjeni

Șoseaua Copoului, nr. 42, sat Breazu, comuna Reditu, județul Iași, tel/fax: 0232/227622

mail: galrediuprajeni@yahoo.ro, site: www.gal-rediu-prajeni.ro

Atenție! Toți membrii fermieri ai formelor asociative trebuie să fie deserviți de investiție.

a2) În cazul Societăților agricole se atașează tabelul centralizator emis de către Societatea agricolă care va cuprinde suprafețele aduse în folosința societății, numele membrilor fermieri care le dețin în proprietate și perioada pe care terenul a fost adus în folosința societății, care trebuie să fie de minim 10 ani.

Pentru celelalte tipuri de culturi nu este necesară prezentarea documentelor pentru terenul agricol, verificarea făcându-se de către experții evaluatori, exclusiv în sistemul IACS.

b) DOCUMENTE SOLICITATE PENTRU IMOBILUL (CLĂDIRILE ȘI/ SAU TERENURILE) pe care sunt/ vor fi realizate investițiile:

b1) ACTUL DE PROPRIETATE ASUPRA CLĂDIRII sau CONTRACT DE CONCESIUNE sau ALT DOCUMENT ÎNCHEIAT LA NOTAR care să certifice dreptul de folosință asupra clădirii pe o perioadă de cel puțin 10 ani începând cu anul depunerii Cererii de Finanțare, care să confere titularului dreptul de execuție a lucrărilor de construcții, în conformitate cu prevederile Legii nr.50/1991, republicată, cu modificările și completările ulterioare, având în vedere tipul de investiție propusă prin proiect;

b2) DOCUMENTUL CARE ATESTĂ DREPTUL DE PROPRIETATE ASUPRA TERENULUI, CONTRACT DE CONCESIUNE SAU ALT DOCUMENT ÎNCHEIAT LA NOTAR care să certifice dreptul de folosință al terenului pe o perioadă de cel puțin 10 ani începând cu anul depunerii Cererii de Finanțare, care să confere titularului dreptul de execuție a lucrărilor de construcții, în conformitate cu prevederile Legii nr.50/1991, republicată, cu modificările și completările ulterioare, având în vedere tipul de investiție propusă prin proiect.

Contractul de concesiune va fi însoțit de adresa emisă de concedent și trebuie să conțină:

- situația privind respectarea clauzelor contractuale și dacă este în graficul de realizare a investițiilor prevăzute în contract și alte clauze;
- suprafața concesionată la zi (dacă pentru suprafața concesionată există solicitări privind retrocedarea sau diminuarea, și dacă da, să se menționeze care este suprafața supusă acestui proces) pentru terenul pe care este amplasată clădirea.



Asociația GAL Regiunea Reditu-Prăjeni

Șoseaua Copoului, nr. 42, sat Breazu, comuna Reditu, județul Iași, tel/fax: 0232/227622

mail: galrediu-prajeni@yahoo.ro, site: www.gal-rediu-prajeni.ro

Atenție! Pentru construcțiile ce fac obiectul Cererii de Finanțare, solicitantul trebuie să prezinte documente care să certifice dreptul acestuia de a obține, potrivit legii, autorizația de construire/desființare:

- drept real principal (drept de proprietate, uz, uzufruct, suprafață, servitute) dobândit prin: contract de vânzare-cumpărare, de schimb, de donație, certificat de moștenitor, act administrativ de restituire, hotărâre judecătorească. În cazul dreptului de suprafață se acceptă act de suprafață încheiat în formă autentică de un notar public.

- drept de creanță definit conform Legii nr. 50/ 1991 privind autorizarea executării lucrărilor de construcții, republicată, cu modificările și completările ulterioare, pentru clădirea/terenul pe care urmează a se realiza investiția.

Pentru construcțiile cu caracter provizoriu, definite conform Legii nr. 50/1991, cu modificările și completările ulterioare, solicitantul poate prezenta și un contract de comodat/ locațiune (închiriere) asupra terenului și acordul expres al proprietarului de drept.

b3) EXTRAS DE CARTE FUNCİARĂ SAU DOCUMENT CARE SĂ CERTIFICE CĂ NU AU FOST FINALIZATE LUCRĂRILE DE CADASTRU, pentru proiectele care vizează investiții de lucrări privind construcțiile noi sau modernizări ale acestora.

Atenție! În situația în care imobilul pe care se execută investiția nu este liber de sarcini (gajat pentru un credit), se va depune acordul creditorului privind executia investitiei și graficul de rambursare a creditului.

c) DOCUMENT PENTRU EFECTIVUL DE ANIMALE DEȚINUT ÎN PROPRIETATE:

c.1). EXTRAS DIN REGISTRUL EXPLOATAȚIEI emis de ANSVSA/ DSVSA cu cel mult 30 de zile înainte de data depunerii CF, din care să rezulte efectivul de animale deținut, însoțit de formular de mișcare ANSVSA/ DSVSA (Anexa 4 din Normele sanitare veterinare ale Ordinului ANSVSA nr. 40/2010);

Pentru exploatațiile agricole care dețin păsări și albine - **ADEVERINȚĂ ELIBERATĂ DE MEDICUL VETERINAR DE CIRCUMSCRIȚIE**, emisă cu cel mult 30 de zile înainte de data depunerii CF, din care rezulta numărul păsărilor și al familiilor de albine și data înscrierii solicitantului în Registrul Exploatației.



Asociația GAL Regiunea Reditu-Prăjeni

Șoseaua Copoului, nr. 42, sat Breazu, comuna Reditu, județul Iași, tel/fax: 0232/227622

mail: galrediuprajeni@yahoo.ro, site: www.gal-rediu-prajeni.ro

Pentru cooperative agricole, societăți cooperative agricole, grupuri de producători, se vor prezenta documentele prevăzute la punctul c) pentru toți membrii fermieri ai acestor solicitanți.

c.2) PAȘAPORTUL emis de ANZ pentru ecvideele (cabalinele) cu rasă și origine.

4. CERTIFICAT DE URBANISM pentru proiecte care prevăd construcții (noi, extinderi sau modernizări).

Certificatul de urbanism nu trebuie însoțit de avizele menționate ca necesare fazei următoare de autorizare.

5. ACEST DOCUMENT SE VA PREZENTA LA MOMENTUL ÎNCHEIERII CONTRACTULUI:

-DOCUMENT EMIS DE ANPM PENTRU PROIECT

6. ACESTE DOCUMENTE SE VOR PREZENTA LA MOMENTUL ÎNCHEIERII CONTRACTULUI:

6.1 CERTIFICATE CARE SĂ ATESTE LIPSA DATORIILOR RESTANTE FISCALE ȘI SOCIALE emise de Direcția Generală a Finanțelor Publice și de primăriile pe raza cărora își au sediul social și puncte de lucru (numai în cazul în care solicitantul este proprietar asupra imobilelor) și, dacă este cazul, graficul de reșalonare a datoriilor către bugetul consolidat.

Atenție! Certificatele trebuie să menționeze clar lipsa datoriilor prin mențiunea „nu are datorii fiscale și sociale sau locale” sau bararea rubricii în care ar trebui să fie menționate.

Atenție! Solicitantul va prezenta decizia de rambursare aprobată a sumelor negative solicitate la rambursare prin deconturile de TVA și/ sau alte documente aprobate pentru soluționarea cererilor de restituire, decizie/ documente care au fost aprobate ulterior eliberării certificatului de atestare fiscală, pentru compensarea obligațiilor fiscale de la Sect.A.

6.2 CAZIERUL JUDICIAR AL RESPONSABILULUI LEGAL care să ateste lipsa înscririlor care privesc sancțiuni economico-financiare. Cazierul judiciar va fi solicitat de către AFIR, în conformitate cu prevederile Legii nr. 290/2004 privind cazierul judiciar, republicată, cu modificările și completările ulterioare.



Asociația GAL Regiunea Rediu-Prăjeni

Șoseaua Copoului, nr. 42, sat Breazu, comuna Rediu, județul Iași, tel/fax: 0232/227622

mail: galrediuprajeni@yahoo.ro, site: www.gal-rediu-prajeni.ro

7. ACESTE DOCUMENTE SE VOR PREZENTA LA MOMENTUL ÎNCHEIERII CONTRACTULUI:

7.1 DOCUMENT EMIS DE DSVSA PENTRU PROIECT, conform Protocolului de colaborare dintre AFIR și ANSVSA publicat pe pagina de internet www.afir.info.

7.2 DOCUMENT EMIS DE DSP JUDEȚEAN, conform Protocolului de colaborare dintre AFIR și DSP publicat pe pagina de internet www.afir.info

Atenție! În cazul investițiilor care prevăd atât achiziție de utilaje agricole cât și utilaje necesare procesării, documentul 7.1 va trebui să ateste conformitatea proiectului cu legislația în vigoare pentru domeniul sanitar veterinar și siguranța alimentelor și trebuie să facă referire clar și la activitatea de procesare. Documentele acestui punct vor fi emise cu cel mult un an înaintea depunerii Cererii de Finanțare.

Formatul documentelor poate fi vizualizat pe pagina de internet www.afir.info, secțiunea: „Informații utile/ Protocoale de colaborare”. În cazul proiectelor care prevăd doar achiziții de utilaje agricole nu este necesară prezentarea documentului 7.

Atenție! Solicitantul se va asigura că documentele eliberate de către autoritățile competente menționează standardele care vor fi implementate prin intermediul proiectului (dacă este cazul).

8. ACESTE DOCUMENTE SE VOR PREZENTA LA MOMENTUL ÎNCHEIERII CONTRACTULUI:

8.1 DOCUMENTE CARE DOVEDESC CAPACITATEA ȘI SURSA DE COFINANȚARE a investiției emise de o instituție financiară (extras de cont și/ sau contract de credit)

8.2 DOCUMENT EMIS DE BANCĂ/TREZORERIE cu datele de identificare ale acesteia și ale contului aferent proiectului FEADR (denumirea, adresa instituției financiare, codul IBAN al contului în care se derulează operațiunile cu AFIR);

9.1 AUTORIZAȚIE SANITARĂ/ NOTIFICARE de constatare a conformității cu legislația sanitară emise cu cel mult un an înaintea depunerii Cererii de Finanțare, pentru unitățile care se modernizează și se autorizează/avizează conform legislației în vigoare.



Asociația GAL Regiunea Reditu-Prăjeni

Șoseaua Copoului, nr. 42, sat Breazu, comuna Reditu, județul Iași, tel/fax: 0232/227622

mail: galrediuprajeni@yahoo.ro, site: www.gal-rediu-prajeni.ro

9.2 NOTA DE CONSTATARE PRIVIND CONDIȚIILE DE MEDIU pentru toate unitățile în funcțiune - se va depune la momentul încheierii contractului

Atenție! Data de emitere a Notelor de constatare trebuie să fie cu cel mult un an înaintea depunerii Cererii de Finanțare.

10. a) HOTĂRÂRE JUDECĂTOREASCĂ definitivă pronunțată pe baza actului de constituire și a statutului propriu în cazul Societăților agricole, însoțită de Statutul Societății agricole;

b) STATUT pentru Societatea cooperativă agricolă (înființată în baza Legii nr. 1/ 2005), Cooperativa agricolă (înființată în baza Legii nr. 566/ 2004) cu modificările și completările ulterioare și Composesoratele, obștile și alte forme asociative de proprietate asupra terenurilor (menționate în Legea nr. 1/2000 pentru reconstituirea dreptului de proprietate asupra terenurilor agricole și celor forestiere, cu modificările și completările ulterioare), din care să reiasă ca acestea se încadrează în categoria: societate cooperativă agricolă, cooperativă agricolă sau fermier în conformitate cu art 7, alin (21) din OUG 3/2015, cu completările și modificările ulterioare;

c) DOCUMENT DE ÎNFIINȚARE A INSTITUTELOR DE CERCETARE, a Centrelor, stațiilor și unităților de cercetare -dezvoltare și didactice din domeniul agricol

11.1 DIPLOMĂ DE STUDII SUPERIOARE în domeniul agricol, agro-alimentar, veterinar, economie agrară, mecanică agricolă, inginerie economică în agricultură și dezvoltare rurală sau, după caz, adeverință de absolvire a studiilor respective, însoțită de foaia matricolă pentru cei care au absolvit în ultimele 12 luni;

11.2 DIPLOMA DE ABSOLVIRE STUDII postliceale și liceale în domeniul agricol, agro-alimentar, veterinar, economie agrară, mecanică agricolă.

11.3 DIPLOMA DE ABSOLVIRE A ȘCOLII PROFESIONALE sau diploma/certificat de calificare ce atestă formarea profesională/certificat de competențe emis de un centru de evaluare și certificare a competențelor profesionale obținute pe alte căi decât cele formale, care trebuie de asemenea să fie autorizat de Autoritatea Națională pentru Calificări care conferă un nivel minim de calificare în domeniul agricol, agro-alimentar, veterinar, economie agrară, mecanică agricolă.



Asociația GAL Regiunea Rediu-Prăjeni

Șoseaua Copoului, nr. 42, sat Breazu, comuna Rediu, județul Iași, tel/fax: 0232/227622

mail: galrediuprajeni@yahoo.ro, site: www.gal-rediu-prajeni.ro

11.4 FOAIA MATRICOLĂ pentru cel puțin 2 ani de facultate în domeniul agricol, agro-alimentar, veterinar, economie agrară, mecanică agricolă, inginerie economică în agricultura și dezvoltare rurală.

Atenție! Documentele se pot prezenta pentru responsabilul legal (tânărul fermier care se instalează, fiind managerul exploatației) sau pentru angajatul care deține funcția de manager al exploatației agricole. În cel de-al doilea caz se vor prezenta și documentele care să certifice poziția persoanei în societate:

11.5 EXTRAS DIN REGISTRUL GENERAL DE EVIDENȚĂ A SALARIAȚILOR care să ateste înregistrarea contractului individual de muncă.

Atenție! *Diplomele de studii/ Certificatele vor fi emise de către o instituție autorizată/ acreditată de Ministerul Educației, Cercetării, Tineretului și Sportului, iar documentul care atestă formarea profesională, trebuie să fie recunoscut de Autoritatea Națională pentru Certificare.*

Se poate accepta adevărul de absolvire a cursului de pregătire profesională în domeniu, cu obligativitatea prezentării diplomei/certificatului/documentului final în etapa de contractare.

12. ÎN CAZUL INVESTIȚIILOR PRIVIND IRIGAȚIILE:

12.1 AVIZ DE GOSPODĂRIREA APELOR/ NOTIFICAREA DE ÎNCEPERE A EXECUȚIEI, în cazul investițiilor noi

sau

AUTORIZAȚIE DE GOSPODĂRIRE / NOTIFICARE DE PUNERE ÎN FUNCȚIUNE, în cazul funcționării sistemului de irigații.

12.2 AVIZ EMIS DE ANIF (dacă este cazul)

12.3 DOCUMENT EMIS DE OUAI privind acordul de bransare (dacă este cazul)

12.4 DOCUMENT PRIVIND ACORDUL DE BRANSARE emis de entitatea care administrează sursa de apă (dacă este cazul)

13.1 AUTORIZAȚIA de PRODUCERE A SEMINȚELOR ȘI MATERIALULUI SĂDITOR/ AUTORIZAȚIA DE PRODUCERE ȘI PRELUCRARE A SEMINȚELOR ȘI MATERIALULUI SĂDITOR/ AUTORIZAȚIA de PRODUCERE, PRELUCRARE ȘI COMERCIALIZAREA SEMINȚELOR ȘI MATERIALULUI SĂDITOR.



Asociația GAL Regiunea Reditu-Prăjeni

Șoseaua Copoului, nr. 42, sat Breazu, comuna Reditu, județul Iași, tel/fax: 0232/227622

mail: galrediprajeni@yahoo.ro, site: www.gal-rediu-prajeni.ro

13.2 Documente solicitate producătorilor agricoli: factura fiscală de achiziție a semintelor, și documentul oficial de certificare a lotului de samantă/buletinul de analiză oficială cu mențiunea „sămânță admisă pentru însămânțare” sau „necesar propriu”/ documentul de calitate și conformitate al furnizorului/ orice alt document echivalent documentelor menționate (ex: eticheta oficială).

14. CERTIFICATUL DE ORIGINE PENTRU ANIMALE DE RASĂ INDIGENĂ eliberat de Asociații ale crescătorilor sau Organizațiile de ameliorare, autorizate de ANZ

15.1 DOCUMENT EMIS DE CĂTRE ORGANIZAȚIA INTERPROFESIONALĂ PENTRU PRODUSELE AGROALIMENTARE (OIPA), din care să reiasă că solicitantul și, dacă este cazul, terțele persoane cu care acesta încheie precontracte, are/au calitatea de membru al acesteia, însoțit de documentul de înființare al OIPA (act constitutiv și statut), document avizat de consiliul director.

Se va lua în considerare atât documentul avizat de către Președintele Consiliului Director cât și de o altă persoană împuternicită de Consiliul Director conform prevederilor statutului.

În acest caz, pe lângă documentul emis de OIPA din care să reiasă că solicitantul este membru al acesteia, solicitantul trebuie să prezinte și Hotărârea Consiliului Director de împuternicire a Președintelui Consiliului Director sau a unei alte persoane din cadrul Consiliului Director, conform prevederilor statutului, în vederea semnării acestor documente.

15.2 PRECONTRACTELE CU MEMBRII OIPA în vederea procesării/comercializării producției proprii.

16. PRECONTRACTELE CU PERSOANE JURIDICE prin care se realizează comercializarea produselor proprii.

17.1 FIȘA DE ÎNREGISTRARE A PRODUCĂTORILOR ÎN AGRICULTURĂ ECOLOGICĂ, ELIBERATA DE DAJ, ÎNSOȚITĂ DE CONTRACTUL ÎNCHEIAT CU UN ORGANISM DE INSPECȚIE ȘI CERTIFICARE

17.2 CERTIFICAT DE CONFORMITATE A PRODUSELOR AGROALIMENTARE ECOLOGICE emis de un organism de inspecție și certificare, conform prevederilor OUG 34/2000 privind produsele agroalimentare ecologice cu completările și modificările ulterioare pentru aprobarea regulilor privind organizarea sistemului de inspecție și certificare în agricultura ecologică (pentru modernizări în vederea obținerii unui produs existent).



Asociația GAL Regiunea Rediu-Prăjeni

Șoseaua Copoului, nr. 42, sat Breazu, comuna Rediu, județul Iași, tel/fax: 0232/227622

mail: galrediuprajeni@yahoo.ro, site: www.gal-rediu-prajeni.ro

18. STUDIU OSPA județean privind nota de bonitare a terenurilor agricole în cazul exploatațiilor agricole din sectorul vegetal, însoțit de aviz ICPA pentru încadrarea proiectului în potențialul agricol

19. ACORD de principiu privind includerea generatoarelor terestre antigrindina în Sistemul National de Antigrintina și Creștere a Precipitațiilor (la depunere), emis de Autoritatea pentru Administrarea Sistemului National de Antigrintina și Creștere a Precipitațiilor.

20.1 Document emis de Cooperativa/Grupul de producători din care să reiasă ca solicitantul și, dacă este cazul, terțele persoane cu care acesta încheie precontracte, are/au calitatea de membru a/al acesteia/acestuia, însoțit – statutul Cooperativei.

20.2 Precontractele cu un membru/membrii al/ai Cooperativei/Grupului de producători sau direct cu Cooperativa/Grupul de producători din care face parte în vederea procesării/ comercializării producției proprii.

21. ALTE DOCUMENTE JUSTIFICATIVE (SE VOR SPECIFICA DUPĂ CAZ) pe care solicitantul le poate aduce în scopul susținerii proiectului:

Atenție! Evaluarea Cererii de Finanțare din punct de vedere al eligibilității și al verificării criteriilor de selecție va include și consultarea informațiilor referitoare la solicitant și exploatația agricolă, deținute de instituțiile abilitate (ex: ANSVSA, APIA, MADR, ONRC, etc).

15. 2 Lista formularelor disponibile pe site-ul GAL și site-ul AFIR

Dosarul CERERII DE FINANȚARE:

- ✓ ANEXA 1 - Cererea de Finanțare M2;
- ✓ ANEXA 2.1- Conținutul cadru al memoriului justificativ pentru beneficiari privați;
- ✓ ANEXA 2.2 - Studiul de Fezabilitate conform HG 907 - 2016;
- ✓ ANEXA 2 - Studiul de Fezabilitate – Anexa B;
- ✓ ANEXA 2 - Studiul de Fezabilitate – Anexa C;
- ✓ ANEXA 3 - Lista UAT-urilor din zona cu constrângeri semnificative;
- ✓ ANEXA 4 - ANEXA I la Tratatul de instituire al Comunității Europene iulie 2015;
- ✓ ANEXA 5 - Sinteza studiului privind Zonarea potențialului de producție agricolă;
- ✓ ANEXA 6 - Lista Asociațiilor acreditate de ANZ



Asociația GAL Regiunea Rediu-Prăjeni

Șoseaua Copoului, nr. 42, sat Breazu, comuna Rediu, județul Iași, tel/fax: 0232/227622

mail: galrediuprajeni@yahoo.ro, site: www.gal-rediu-prajeni.ro

- ✓ ANEXA 6 - Lista rase autohtone (indigene);
- ✓ ANEXA 7 - Calculator bune practici agricole;
- ✓ ANEXA 8 - Codul de bune practici agricole dec. 2016;
- ✓ ANEXA 9 - Model Contract de Finanțare;
- ✓ ANEXA 10 - Fișa Măsurii 2;
- ✓ ANEXA 11 - Instrucțiuni evitare creare condiții artificiale accesarea PNDR2020
- ✓ ANEXA 12 - Zone Vulnerabile la Nitrati (ZVN) conform Ordinului 1552;
- ✓ ANEXA 13 - Angajament propria răspundere PRIVIND UTILIZAREA COFINANȚĂRII;
- ✓ ANEXA 14 - Fișa de verificare a conformității;
- ✓ ANEXA 15 - Fișa de verificare a criteriilor de eligibilitate;
- ✓ ANEXA 16 - Fișa de verificare a criteriilor de selecție.

Dosarul CERERII DE PLATĂ:

- **Cererea de Plată pentru avans** (Cerere de plată pentru solicitarea avansului);
- **Cererea de Plată** (document care cuprinde o serie de documente justificative printre care declarația de cheltuieli, raportul de execuție etc); Declarația de eșalonare a depunerii Dosarelor Cererilor de Plată (document care prevede perioadele estimative de depunere a tranșelor de plată);
- **Declarația de cheltuieli** (document care prevede tipurile de cheltuieli - achiziții de bunuri/ servicii/lucrări/ actualizări/ diverse și neprevăzute); Raportul de execuție (document care prevede realizările fizice și cele financiare);
- **Declarația pe propria răspundere a beneficiarului** (document care prevede respectarea tuturor criteriilor de eligibilitate privind procedurile de achiziție, a condițiilor de eligibilitate menționate în Cererea de Finanțare și rambursarea cheltuielilor solicitate prin FEADR care nu vor face obiectul altor programe de finanțare nerambursabilă);
- **Alte documente al căror format nu este elaborat de GAL/AFIR și nu pot fi furnizate de GAL/AFIR** (Lista completă a documentelor este prezentată în Instrucțiunile de completare a Cererii de Plată, publicate pe pagina de internet a AFIR www.afir.info - Investiții PNDR - sM4.1);

Toate formularele prezentate al căror format este elaborat de GAL pot fi consultate și descărcate direct de pe pagina de internet a GAL www.gal-rediu-prajeni.ro

15.3 GAL în sprijinul dumneavoastră

Fiecare persoană fizică sau juridică de drept român din regiunea acoperită de GAL Regiunea Rediu - Prăjeni, care se încadrează în aria de finanțare a Măsurilor din cadrul Strategiei de Dezvoltare Locală, au dreptul să beneficieze de fondurile



Asociația GAL Regiunea Reditu-Prăjeni

Șoseaua Copoului, nr. 42, sat Breazu, comuna Reditu, județul Iași, tel/fax: 0232/227622

mail: galrediuprajeni@yahoo.ro, site: www.gal-rediu-prajeni.ro

europene nerambursabile pentru finanțarea propriilor proiecte de investiții pentru dezvoltare rurală.

Asociația GAL Regiunea Reditu - Prăjeni vă stă la dispoziție de luni până vineri între orele 8,00 și 16,00 pentru a vă acorda informații privind modalitățile de accesare a PNDR, dar și pentru a primi propunerile sau sesizările dumneavoastră privind derularea PNDR.

GAL Regiunea Reditu – Prăjeni vă poate acorda informațiile necesare pentru a solicita finanțarea proiectului d-voastră la sediul Asociației Grupul de Acțiune Locală Regiunea Reditu – Prăjeni de pe Șoseaua Copoului, nr. 42, sat Breazu, comuna Reditu, județul Iași.

- ✓ tel/fax: 0232.227.622,
- ✓ e-mail: galrediuprajeni@yahoo.ro,
- ✓ site web: www.gal-rediu-prajeni.ro

* * *