



---

**ASOCIATIA G.A.L. REGIUNEA REDIU-PRAJENI**

CIF 30989967, Sediul: Șoseaua Copoului, nr. 42, sat Breazu, comuna Reditu,  
județul Iași, tel/fax: 0232.227.622, e-mail: [galrediuprajeni@yahoo.ro](mailto:galrediuprajeni@yahoo.ro),  
site web: [www.gal-rediu-prajeni.ro](http://www.gal-rediu-prajeni.ro)

## **GHIDUL SOLICITANTULUI**

pentru

### **MĂSURA M4 - TINERI FERMIERI ȘEFI DE EXPLOATAȚIE**

**Strategia de Dezvoltarea Locala a Asociatiei Grupul de Actiune Locala  
Regiunea  
Reditu – Prajeni 2014 – 2020  
Program finantate de Uniunea Europeana si Guvernul Romaniei prin Fondul  
European Agricol pentru Dezvoltare Rurala**

---



## Asociația GAL Regiunea Reditu-Prăjeni

Șoseaua Copoului, nr. 42, sat Breazu, comuna Reditu, județul Iași, tel/fax: 0232/227622  
mail: galrediu-prajeni@yahoo.ro, site: www.gal-rediu-prajeni.ro

## GHIDUL SOLICITANTULUI

pentru accesare

## Măsura M4 „Tineri fermieri sefi de exploatare”

### Versiunea 02 – MAI 2018-

*Ghidul Solicitantului este un material de informare tehnică a potențialilor beneficiari ai finanțărilor din Fondul European Agricol pentru Dezvoltare Rurală (FEADR) implementat prin Programul Național de Dezvoltare Rurală (PNDR) 2014-2020 – Strategia de Dezvoltare Locală a Regiunii GAL Reditu-Prăjeni, și se constituie în suport informativ complex pentru întocmirea proiectelor conform exigențelor specifice ale PNDR și ale GAL Reditu Prăjeni.*

*Ghidul Solicitantului prezintă regulile pentru pregătirea, elaborarea, editarea și depunerea proiectului de investiții, precum și modalitatea de selecție, aprobare și derulare a implementării proiectului dumneavoastră.*

*De asemenea, conține lista indicativă a tipurilor de investiții eligibile pentru finanțări din fonduri nerambursabile, documentele, avizele și acordurile care trebuie prezentate, modelul Cererii de Finanțare, al Planului de Afaceri, al Contractului de Finanțare, precum și alte informații utile realizării proiectului și completării corecte a documentelor necesare.*

*Ghidul Solicitantului, precum și documentele anexate pot suferi rectificări ca urmare a actualizării legislației naționale și comunitare sau procedurale – varianta actualizată a ghidului urmând a fi publicată pe pagina de internet [www.gal-rediu-prajeni.ro](http://www.gal-rediu-prajeni.ro).*

### **IMPORTANT!**

**PREVEDERILE PREZENTULUI GHID SE COMPLETEAZĂ CU PREVEDERILE CUPRINSE ÎN GHIDUL SUBMĂSURII 19.2 ȘI ÎN MANUALUL DE PROCEDURĂ AL ACESTEI SUBMĂSURI CE SE AFLĂ POSTATE PE SITE-UL GAL-ULUI [www.gal-rediu-prajeni.ro](http://www.gal-rediu-prajeni.ro).**



## Asociația GAL Regiunea Reditu-Prăjeni

Șoseaua Copoului, nr. 42, sat Breazu, comuna Reditu, județul Iași, tel/fax: 0232/227622  
mail: galrediu-prajeni@yahoo.ro, site: www.gal-rediu-prajeni.ro

### CUPRINS

<b>CAPITOLUL 1 – DEFINIȚII ȘI ABREVIERI</b> .....	<b>5</b>
1.1 Definiții .....	5
1.2 Abrevieri: .....	7
<b>CAPITOLUL 2 – PREVEDERI GENERALE</b> .....	<b>8</b>
2.1 Contribuția Măsurii M4 – „Tineri fermieri sefi de exploatare” la domeniile de intervenție .....	8
2.2 Obiective generale și specifice ale măsurii .....	8
2.3 Contribuția publică totală a Măsurii 4 – „Tineri fermieri sefi de exploatare” .....	9
2.4 Tipul de sprijin, sume aplicabile și rata sprijinului .....	10
2.5 Legislația națională și europeană aplicabilă măsurii M4 .....	10
2.6 Aria de aplicabilitate a Măsurii M4 .....	16
<b>CAPITOLUL 3 – DEPUNEREA PROIECTELOR</b> .....	<b>17</b>
<b>CAPITOLUL 4 - CATEGORII DE BENEFICIARI ELIGIBILI</b> .....	<b>18</b>
4.1 Cine poate beneficia de fonduri nerambursabile? .....	18
4.2 Instalarea tânărilor fermier .....	23
<b>CAPITOLUL 5 - CONDIȚII MINIME OBLIGATORII PENTRU ACORDAREA SPRIJINULUI</b> .....	<b>29</b>
<b>CAPITOLUL 6 - TIPURI DE INVESTIȚII ȘI CHELTUIELI ELIGIBILE ȘI NEELIGIBILE</b> .....	<b>37</b>
<b>6.1. Costuri eligibile</b> .....	<b>41</b>
<b>6.2 Costuri neeligibile</b> .....	<b>41</b>
<b>CAPITOLUL 7 – VALOAREA SPRIJINULUI NERAMBURSABIL</b> .....	<b>42</b>
<b>CAPITOLUL 8 – CRITERIILE DE SELECTIE ALE PROIECTULUI</b> .....	<b>43</b>
<b>CAPITOLUL 9 – COMPLETAREA, DEPUNEREA ȘI VERIFICAREA DOSARULUI DE FINANȚARE</b> .....	<b>49</b>
9.1 Completarea Cererii de Finanțare .....	49
9.2 Depunerea dosarului Cererii de Finanțare .....	52
9.3 Verificarea dosarului Cererii de Finanțare.....	54
<b>CAPITOLUL 10 - DEPUNEREA SI VERIFICAREA CERERILOR DE FINANȚARE LA OJFIR</b> .....	<b>64</b>
10.1. Depunerea dosarului Cererii de Finanțare la OJFIR/CRFIR .....	65
10.2. Verificarea dosarului Cererii de Finanțare la OJFIR/CRFIR.....	66



## Asociația GAL Regiunea Reditu-Prăjeni

Șoseaua Copoului, nr. 42, sat Breazu, comuna Reditu, județul Iași, tel/fax: 0232/227622  
mail: galrediu-prajeni@yahoo.ro, site: www.gal-rediu-prajeni.ro

<b>CAPITOLUL 11 – CONTRACTAREA FONDURILOR .....</b>	<b>71</b>
11.1 Semnarea contractelor de finanțare .....	72
11.2 Modificarea Contractelor de Finanțare .....	74
11.3 Înțetarea Contractului de Finanțare .....	75
<b>CAPITOLUL 12 – AVANSURILE, ACHIZIȚIILE ȘI PLATA .....</b>	<b>77</b>
12.1 Avansurile .....	77
12.3 Achizițiile .....	77
12.3 Plata .....	77
<b>CAPITOLUL 13 – MONITORIZAREA PROIECTULUI .....</b>	<b>81</b>
<b>CAPITOLUL 14 – INFORMAȚII UTILE PENTRU ACCESAREA FONDURILOR NERAMBURSABILE .....</b>	<b>83</b>
14. 1 Documentele necesare întocmirii Cererii de Finanțare .....	83
14. 2 Lista formularelor disponibile pe site-ul Gal și site-ul AFIR .....	90
14.3 GAL ÎN SPRIJINUL D-VOASTRĂ .....	90



## Asociația GAL Regiunea Reditu-Prăjeni

Șoseaua Copoului, nr. 42, sat Breazu, comuna Reditu, județul Iași, tel/fax: 0232/227622  
mail: galrediu-prajeni@yahoo.ro, site: www.gal-rediu-prajeni.ro

# CAPITOLUL 1 – DEFINIȚII ȘI ABREVIERI

## 1.1 Definiții

- **Solicitant** – persoană juridică/persoană fizică autorizată/întreprindere individuală/întreprindere familială, potențial beneficiar al sprijinului nerambursabil din FEADR;
- **Beneficiar** – persoană juridică/persoană fizică autorizată/întreprindere individuală/întreprindere familială care a încheiat un contract de finanțare cu AFIR pentru accesarea fondurilor europene prin FEADR;
- **Cedent** – agricultorul care cedează (integral în cazul acordării de punctaj la selecție) o exploatație agricolă înregistrată în Registrul Unic de Identificare de la APIA și/sau în Registrul Exploatațiilor de la ANSVSA/ DSVSA/ Circumscripție Veterinară prin acte de proprietate și/ sau arendă/ concesiune unui alt agricultor;
- **Cesionar** – agricultorul căruia i se transferă exploatația agricolă înregistrată în Registrul unic de identificare de la APIA/ ANSVSA/ DSVSA/ Circumscripție Veterinară prin acte de proprietate și/ sau arendă/concesiune;
- **Cererea de Finanțare** – reprezintă solicitarea depusă de potențialul beneficiar în vederea obținerii finanțării nerambursabile;
- **Sprijin nerambursabil** – reprezintă suma alocată proiectelor, asigurată prin contribuția Uniunii Europene și a Guvernului României;
- **Eligibil** – reprezintă îndeplinirea condițiilor și criteriilor minime de către un solicitant așa cum sunt precizate în Ghidul Solicitantului, Cererea de Finanțare și Contractul de Finanțare pentru FEADR;
- **Evaluare** – acțiune procedurală prin care documentația pentru care se solicită finanțare este analizată pentru verificarea îndeplinirii condițiilor minime pentru acordarea sprijinului și pentru selectarea proiectului, în vederea contractării;
- **Fișa măsurii** – Secțiune din Programul National de Dezvoltare Rurala 2014-2020 care descrie motivația sprijinului financiar nerambursabil oferit, obiectivele măsurii, aria de aplicare și acțiunile prevăzute, tipul de investiție, menționează categoriile de beneficiari și tipul sprijinului;
- **Submăsura/Măsura** – definește aria de finanțare prin care se poate realiza cofinanțarea proiectelor (reprezintă o sumă de activități cofinanțate prin fonduri nerambursabile);
- **Exploatație agricolă (fermă)** – unitate tehnico-economică de sine stătătoare, cu o gestiune unică și care desfășoară activități agricole prin utilizarea suprafețelor agricole și/sau creșterea animalelor sau activități de menținere a terenurilor agricole în bune condiții agricole și de mediu, fie ca activitate principală, fie ca activitate secundară. Exploatația poate fi compusă din una sau mai multe unități de producție situate pe teritoriul României, gestionate de un fermier și utilizate pentru activități agricole;



### Asociația GAL Regiunea Rediu-Prăjeni

Șoseaua Copoului, nr. 42, sat Breazu, comuna Rediu, județul Iași, tel/fax: 0232/227622  
mail: galrediu-prajeni@yahoo.ro, site: www.gal-rediu-prajeni.ro

- **Dimensiune economică (S.O.)** – se determină pe baza producției standard totale a exploatației agricole, exprimată în euro, stabilită în conformitate cu prevederile Regulamentului CE nr. 1242/2008 de stabilire a unei tipologii comunitare pentru exploatații agricole;

- **Domeniul agricol** - conform HG nr. 580/2014 cu modificările și completările ulterioare, pentru studii universitare, ramura de științe „Ingineria resurselor vegetale și animale”, iar conform HG nr. 844/2002 cu modificările și completările ulterioare, pentru studii liceale, prin domeniul agricol se înțeleg profiluri încadrate la: agricultură, industrie alimentară, silvicultură, protecția mediului, inclusiv toate calificările care fac referință în titlatură la domeniul agricol (ex. mecanică agricolă);

- **Dreptul de creanță** – reprezintă, conform prevederilor Legii nr. 50/1991, cu modificările și completările ulterioare, dreptul asupra construcției și/sau terenului care conferă titularului dreptul de a obține, potrivit legii, din partea autorității competente, autorizația de construire/desființare și este dobândit prin: concesiune, comodat, locațiune. Emiterea autorizației de construire în baza unui contract de comodat/locațiune se poate face numai pentru construcții cu caracter provizoriu și acordul expres al proprietarului de drept;

- **Contract de Finanțare** – reprezintă documentul juridic încheiat în condițiile legii între Agenția pentru Finanțarea Investițiilor Rurale, denumită în continuare AFIR și beneficiar, prin care se stabilesc obiectul, drepturile și obligațiile părților, durata de execuție, valoarea, plata, precum și alte dispoziții și condiții specifice, prin care se acordă asistență financiară nerambursabilă din FEADR și de la bugetul de stat, în scopul atingerii obiectivelor măsurilor cuprinse în PNDR 2014 – 2020;

- **Derularea proiectului** – reprezintă totalitatea activităților efectuate de beneficiarul FEADR de la semnarea Contractului de Finanțare până la finalul perioadei de monitorizare a proiectului;

- **Implementare proiect** – reprezintă totalitatea activităților efectuate de beneficiarul FEADR de la semnarea Contractului de Finanțare până la data depunerii ultimei tranșe de plată;

- **Durata de execuție** a proiectului aferent Contractului de Finanțare (implementare proiect) - reprezintă perioada de maxim 3/ 5 ani (pentru sectorul pomicol) de la data aprobării Contractului de Finanțare și include termenul de 90 de zile calendaristice de la data înregistrării cererii pentru tranșa a doua de sprijin, aferente plății acestei tranșe;

- **Durata de monitorizare** a proiectului aferent Contractului/reprezintă perioada de 3 ani calculată de la data efectuării plății tranșei a doua de sprijin.

- **Proiect neconform** – proiect al cărui punctaj rezultat în urma evaluării AFIR este mai mic decât pragul de calitate lunar/trimestrial corespunzător sau proiect încadrat greșit din punct de vedere al alocării financiare aferente unei măsuri/submăsuri/componentă (alocare distinctă).



### Asociația GAL Regiunea Reditu-Prăjeni

Șoseaua Copoului, nr. 42, sat Breazu, comuna Reditu, județul Iași, tel/fax: 0232/227622  
mail: galredituprajeni@yahoo.ro, site: www.gal-reditu-prajeni.ro

- **Grup de Acțiune Locală (GAL)** – parteneriat public-privat alcătuit din reprezentanți ai sectoarelor public, privat și societatea civilă;
- **Strategia de Dezvoltare Locală** – reprezintă un document oficial al Asociației Grupul de Acțiune Locală (GAL) Reditu Prăjeni în care sunt analizate nevoile de dezvoltare a teritoriului GAL Reditu Prăjeni, sunt prezentate fișele măsurilor de finanțare pentru perioada 2014-2020, sunt alocate sumele de finanțare pentru fiecare măsură propusă.

## 1.2 Abrevieri:

- **FEADR** – Fondul European Agricol pentru Dezvoltare Rurală, este un instrument de finanțare creat de Uniunea Europeană pentru implementarea Politicii Agricole Comune;
- **PNDR** – Programul Național de Dezvoltare Rurală este documentul pe baza căruia va putea fi accesat FEADR și care respectă liniile directoare strategice de dezvoltare rurală ale Uniunii Europene;
- **MADR** – Ministerul Agriculturii și Dezvoltării Rurale;
- **AM – PNDR** – Autoritatea de Management pentru Programul Național de Dezvoltare Rurală;
- **AFIR** – Agenția pentru Finanțarea Investițiilor Rurale – instituție publică subordonată MADR care derulează FEADR;
- **OJFIR** – Oficiul Județean pentru Finanțarea Investițiilor Rurale, structură organizatorică la nivel județean a AFIR (la nivel național există 41 Oficii Județene);
- **CRFIR** – Centrul Regional Pentru Finanțarea Investițiilor Rurale, structură organizatorică AFIR de la nivelul regiunilor de dezvoltare;
- **APIA** – Agenția de Plați și Intervenție pentru Agricultură – instituție publică subordonată MADR care derulează fondurile europene pentru implementarea măsurilor de sprijin finanțate din Fondul European pentru Garantare în Agricultură (FEGA);
- **ANC** – Autoritatea Națională pentru Calificări;
- **SO** - (Standard Output) – Valoarea Producției Standard;
- **ANZ** – Agenția Națională pentru Zootehnie;
- **ANSVSA** – Autoritatea Națională Sanitară Veterinară și pentru Siguranța Alimentelor;
- **DSVSA** – Direcția Sanitară Veterinară și pentru Siguranța Alimentelor;
- **PNA**- Programul Național Apicol;
- **PNS**- Programul Național de Sprijin al României în Sectorul Vitivinicol;
- **ANCA** – Agenția Națională de Consultanță Agricolă;
- **GAL** – Grup de Acțiune Locală;
- **SDL** - Strategie de Dezvoltare Locală;



## Asociația GAL Regiunea Reditu-Prăjeni

Șoseaua Copoului, nr. 42, sat Breazu, comuna Reditu, județul Iași, tel/fax: 0232/227622  
mail: galrediu-prajeni@yahoo.ro, site: www.gal-rediu-prajeni.ro

## CAPITOLUL 2 – PREVEDERI GENERALE

### 2.1 Contribuția Măsurii M4 – „Tineri fermieri șefi de exploatare” la domeniile de intervenție

**Măsura M4 „Tineri fermieri șefi de exploatare” din cadrul SLD 2014-2020 a GAL Regiunea Reditu - Prăjeni corespunde obiectivelor art. 19, alin. (1), pct. a), lit.(i) al Regulamentului (UE) nr. 1305/2013, contribuie la:**

- **Prioritatea P2:** „Creșterea viabilității exploatareilor și a competitivității tuturor tipurilor de agricultură în toate regiunile și promovarea tehnologiilor agricole inovatoare și a gestionării durabile a pădurilor”, conform Regulamentului nr. (CE) 1305/2013, art. 5;

- **domeniul de intervenție 2B** „Facilitarea intrării în sectorul agricol a unor fermieri calificați corespunzător și, în special, a reînnoirii generațiilor”, art. 5, alin. (2), lit. (b) din Reg. (UE) nr. 1305/2013.

Încadrarea Cererii de Finanțare se va realiza pe domeniul de intervenție (DI) 2B, care vizează facilitarea intrării în sectorul agricol a unor fermieri calificați corespunzător și, în special, a reînnoirii generațiilor, acordând sprijin tinerilor fermieri pregătiți adecvat, care se stabilesc pentru prima dată într-o exploatare agricolă în calitate de șefi ai exploatareii.

### 2.2 Obiective generale și specifice ale măsurii

**Obiectivul general al Măsurii 4:** „Favorizarea competitivității agriculturii”, conform Reg. (UE) nr.1305/2013, art. 4.

#### Obiectivele specifice Măsurii 4:

- Creșterea numărului de tineri agricultori care încep pentru prima oară o activitate agricolă ca șefi de exploatare și încurajarea tinerilor fermieri de a realiza investiții;
- Îmbunătățirea și creșterea competitivității sectorului agricol prin promovarea instalării tinerilor fermieri și sprijinirea procesului de modernizare și conformitate cu cerințele pentru protecția mediului, igiena și bunăstarea animalelor, siguranța la locul de muncă;
- Îmbunătățirea managementului exploatareilor agricole prin reînnoirea generației șefilor acestora;
- Creșterea veniturilor exploatareilor conduse de tinerii fermieri.

În zona GAL Regiunea Reditu - Prăjeni populația ocupată (până în 40 de ani) își desfășoară activitatea în agricultură, datorită lipsei altor surse de venit.

Având în vedere că pe teritoriul GAL-ului segmentul de vârstă cuprins între 40 și 55 de ani deține în prezent o pondere foarte mare, iar ponderea șefilor de





### Asociația GAL Regiunea Reditu-Prăjeni

Șoseaua Copoului, nr. 42, sat Breazu, comuna Reditu, județul Iași, tel/fax: 0232/227622  
mail: galrediu-prajeni@yahoo.ro, site: www.gal-rediu-prajeni.ro

exploatație cu vârsta de peste 65 de ani crește semnificativ, există riscul să fie pusă în pericol activitatea agricolă viitoare, cu efecte asupra economiei, culturii, peisajului și tradițiilor satului românesc, fapt pentru care sprijinirea instalării tinerilor fermieri ca șefi de exploatație agricolă este impetuos necesară.

De asemenea, tinerii fermieri sunt mult mai receptivi la cerințele profesiei de agricultor reglementate prin regulamentele Politicii Agricole Comune: securitate alimentară, igiena și bunăstarea animalelor, diversificare, obținere de produse locale de calitate superioară, conștientizare a rolului pe care îl joacă agricultura în combaterea schimbărilor de climă (utilizarea energiei regenerabile, biodiversitate, reducerea emisiilor de dioxid de carbon), creare de locuri de muncă și creștere economică în mediul rural, conștientizare a efectelor negative determinate de abandonul terenurilor agricole.

Creșterea semnificativă a ponderii proprietarilor/managerilor tineri de exploatații agricole cu un nivel adecvat de cunoștințe, va conduce la îmbunătățirea capacității tehnice și a potențialului de inovare, va genera un management sustenabil prin îmbunătățirea performanței globale a exploatațiilor și o mai bună integrare a acestora pe piață. Tinerii fermieri vor putea să investească și în alte active corporale precum teren agricol, construcții, echipamente, utilaje, facilități de post-recoltare, mijloace de producție etc.

Conform Regulamentului (UE) nr.1305/2013, art.19, alin.(1) " Sprijinul acordat în cadrul acestei Măsuri constă în: (a) ajutor la înființarea întreprinderii pentru: (i) tinerii fermieri;" **Tanarul fermier reprezintă**, a conform art.2, alin.(1n) "o persoană cu vârsta de până la 40 de ani (inclusiv cu o zi înainte de a implini 41 de ani) la momentul depunerii cererii, care deține competențele și calificările profesionale adecvate și care se stabilește pentru prima dată într-o exploatație agricolă ca șef al respectivei exploatații". Sprijinul va fi acordat pentru facilitarea începerii activităților agricole pentru instalarea tanarului fermier. Astfel, prin îndeplinirea obiectivelor propuse în Planul de Afaceri, se considera ca tanarul fermier s-a instalat și **sprijinul acordat prin FEADR și-a atins obiectivul strategic.**

### 2.3 Contribuția publică totală a Măsurii 4 - „Tineri fermieri șefi de exploatație”

Contribuția publică totală, pentru **Măsura M4 „Tineri fermieri șefi de exploatație”**, este de **240.000 Euro**, din care:

- **85 %** contribuție europeană – FEADR
- **15%** contribuția națională de la bugetul de stat pentru regiunile de dezvoltare ale României.



### **Asociația GAL Regiunea Reditu-Prăjeni**

Șoseaua Copoului, nr. 42, sat Breazu, comuna Reditu, județul Iași, tel/fax: 0232/227622  
mail: galrediu-prajeni@yahoo.ro, site: www.gal-rediu-prajeni.ro

## **2.4 Tipul de sprijin, sume aplicabile și rata sprijinului**

**Sprijinul public nerambursabil se acordă pentru o perioadă de maxim trei/cinci\* ani și este de:**

- ✓ 40.000 de euro pentru exploatațiile între 8.000 S.O. și 50.000 S.O.;

**Sprijinul pentru instalarea tinerilor fermieri se va acorda sub formă de primă în două tranșe, astfel:**

- 75% din quantumul sprijinului la încheierea deciziei de finanțare;
- 25% din quantumul sprijinului se va acorda cu condiția implementării corecte a planului de afaceri, fără a depăși trei/cinci\* ani de la încheierea deciziei de finanțare.

În cazul neimplementării corecte a planului de afaceri, sumele plătite, vor fi recuperate proporțional cu obiectivele nerealizate.

Implementarea planului de afaceri, inclusiv ultima plată, cât și verificarea finală nu vor depăși 5 ani de la decizia de acordare a sprijinului.

**\*Perioada de cinci ani se aplică doar pentru sectorul pomicol.**

## **2.5 Legislația națională și europeană aplicabilă măsurii M4**

### **Legislația Națională:**

- Hotărârea Guvernului nr. 885/ 1995 privind unele măsuri de organizare unitară a evidenței acționarilor și acțiunilor societăților comerciale, cu modificările și completările ulterioare
- Hotărârea Guvernului nr. 844/ 2002 privind aprobarea nomenclatoarelor calificărilor profesionale pentru care se asigură pregătirea prin învățământul preuniversitar, precum și durata de școlarizare, cu modificările și completările ulterioare;
- Hotărârea Guvernului nr. 522/ 2003 pentru aprobarea Normelor metodologice de aplicare a prevederilor Ordonanței Guvernului nr. 129/2000 privind formarea profesională a adulților, cu modificările și completările ulterioare;
- Hotărârea Guvernului nr. 156/ 2004 pentru aprobarea Normelor metodologice de aplicare a Legii pomiculturii nr. 348/2003 cu modificările și completările ulterioare
- Hotărârea Guvernului nr. 918/ 2013 privind aprobarea Cadrului național al calificărilor, cu modificările și completările ulterioare;
- Hotărârea Guvernului nr. 1050/ 2013 pentru aprobarea Programului național apicol pentru perioada 2014-2016, a normelor de aplicare, precum și a valorii sprijinului financiar, cu modificările și completările ulterioare;



### **Asociația GAL Regiunea Reditu-Prajeni**

Șoseaua Copoului, nr. 42, sat Breazu, comuna Reditu, județul Iași, tel/fax: 0232/227622  
mail: galrediuPrajeni@yahoo.ro, site: www.gal-rediu-prajeni.ro

- Hotărârea Guvernului nr. 580/ 2014 privind aprobarea Nomenclatorului domeniilor și al specializărilor/programelor de studii universitare și a structurii instituțiilor de învățământ superior pentru anul universitar 2014-2015, precum și aprobarea titlurilor conferite absolvenților învățământului universitar de licență înmatriculați în anul I în anii universitari 2011-2012, 2012-2013 și 2013-2014, cu modificările și completările ulterioare.
- Hotărârea Guvernului nr. 218/ 2015 privind registrul agricol pentru perioada 2015-2019, cu modificările și completările ulterioare;
- Hotărârea Guvernului nr. 226/2015 privind stabilirea cadrului general de implementare a măsurilor programului național de dezvoltare rurală cofinanțate din Fondul European Agricol pentru Dezvoltare Rurală și de la bugetul de stat, cu modificările și completările ulterioare;
- Legea nr. 31/ 1990 privind societățile comerciale – Republicare, cu modificările și completările ulterioare;
- Legea nr. 50/ 1991 privind autorizarea executării lucrărilor de construcții - Republicare, cu modificările și completările ulterioare;
- Legea nr. 82/ 1991 a contabilității – Republicare, cu modificările și completările ulterioare;
- Legea nr. 266/2002 privind producerea, prelucrarea, controlul și certificarea calității, comercializarea semințelor și a materialului săditor, precum și testarea și înregistrarea soiurilor de plante republicată, cu modificările și completările ulterioare;
- Legii nr. [348/2003](#) a pomiculturii cu modificările și completările ulterioare;
- Legea nr. 571/ 2003 privind Codul Fiscal, cu modificările și completările ulterioare;
- Legea nr. 346/ 2004 privind stimularea înființării și dezvoltării întreprinderilor mici și mijlocii, cu modificările și completările ulterioare;
- Legea nr. 1/ 2011 a educației naționale, cu modificările și completările ulterioare;
- Legea nr. 383/ 2013 a apiculturii, cu modificările și completările ulterioare;
- Legea nr. 164/ 2015 a viei și vinului în sistemul organizării comune a pieței vitivinicole, cu modificările și completările ulterioare;
- Ordinul nr. 550/ 2002 pentru aprobarea Regulilor și normelor tehnice privind producerea, controlul, certificarea calității și comercializarea materialului de înmulțire viticol, cu modificările și completările ulterioare;
- Ordinul comun al ministrului educației și cercetării și al ministrului muncii și solidarității sociale nr. 3228/ 2002 privind echivalarea nivelurilor de calificare din învățământul profesional, liceal - filiera tehnologică și vocațională - și postliceal, cu modificările și completările ulterioare;
- Ordinul ministrului agriculturii, alimentației și pădurilor nr. 397/2003 pentru aprobarea Nominalizării arealelor viticole și încadrării localităților pe regiuni viticole, podgorii și centre viticole, cu modificările și completările ulterioare;



### **Asociația GAL Regiunea Reditu-Prăjeni**

Șoseaua Copoului, nr. 42, sat Breazu, comuna Reditu, județul Iași, tel/fax: 0232/227622  
mail: galrediu-prajeni@yahoo.ro, site: www.gal-rediu-prajeni.ro

- Ordinul nr. 537/ 2003 pentru aprobarea documentelor privind plantarea și/sau defrișarea viței de vie și inventarul plantațiilor viticole, cu modificările și completările ulterioare;
- Ordinul nr. 564/ 2003 pentru aprobarea Regulilor și normelor tehnice interne privind producerea în vederea comercializării, prelucrarea, controlul și/sau certificarea calității semințelor și a materialului săditor din unele specii de plante produse și comercializate pe teritoriul României, cu modificările și completările ulterioare;
- Ordinul comun al ministrului educației și cercetării și al ministrului muncii, solidarității sociale și familiei nr. 4543/ 2004 pentru aprobarea Procedurii de evaluare și certificare a competențelor profesionale obținute pe alte căi decât cele formale, cu modificările și completările ulterioare;
- Ordinul ministrului agriculturii, pădurilor și dezvoltării rurale nr. 732/ 2005 pentru aprobarea Listei denumirilor de origine controlată (DOC) pentru vinurile liniștite, admise pentru utilizare în România, a Listei denumirilor de origine controlată pentru vinurile spumante, admise pentru utilizare în România, a Listei indicațiilor geografice pentru vinurile liniștite, admise pentru utilizare în România, a Listei indicațiilor geografice pentru vinurile aromatizate, admise pentru utilizare în România, a Listei mențiunilor tradiționale ale vinurilor, admise pentru utilizare în România, și a Listei denumirilor de origine controlată (DOC) pentru vinurile petiante, admise pentru utilizare în România, cu modificările și completările ulterioare;
- Ordinul ministrului agriculturii, pădurilor și dezvoltării rurale nr. 1269/ 2005 pentru aprobarea Regulilor și normelor tehnice privind producerea, controlul calității și/sau comercializarea materialului de înmulțire și plantare legumicol, altul decât semințele, cu modificările și completările ulterioare;
- Ordinul nr. 1270/ 2005 privind aprobarea Codului de bune practici agricole pentru protecția apelor împotriva poluării cu nitrați din surse agricole, cu modificările și completările ulterioare;
- Ordinul ministrului economiei și finanțelor nr. 2371/ 2007 pentru aprobarea modelului și conținutului unor formulare prevăzute la titlul III din Legea nr. 571/2003 privind Codul fiscal, cu modificările și completările ulterioare;
- Ordinul ministrului agriculturii, pădurilor și dezvoltării rurale nr. 355/2007 privind aprobarea criteriilor de încadrare, delimitării și listei unităților administrativ-teritoriale din zona montană defavorizată, cu modificările și completările ulterioare;
- Ordinul ministrului economiei și finanțelor nr. 858/ 2008 privind depunerea declarațiilor fiscale prin mijloace electronice de transmitere la distanță, cu modificările și completările ulterioare;
- Ordinul nr. 769/ 2009 privind aprobarea Metodologiei de înregistrare a operatorilor economici și eliberare a autorizației pentru producerea, prelucrarea și/sau comercializarea semințelor și materialului săditor;
- Ordinul președintelui Autorității Sanitare Veterinare și pentru Siguranța Alimentelor nr. 16/ 2010 pentru aprobarea Normei sanitare veterinare privind procedura de înregistrare/autorizare sanitar-veterinară a unităților/centrelor de



### **Asociația GAL Regiunea Reditu-Prăjeni**

Șoseaua Copoului, nr. 42, sat Breazu, comuna Reditu, județul Iași, tel/fax: 0232/227622  
mail: galredituprajeni@yahoo.ro, site: www.gal-reditu-prajeni.ro

colectare/exploatațiilor de origine și a mijloacelor de transport din domeniul sănătății și al bunăstării animalelor, a unităților implicate în depozitarea și neutralizarea subproduselor de origine animală care nu sunt destinate consumului uman și a produselor procesate, cu modificările și completările ulterioare;

- Ordinul președintelui Autorității Sanitare Veterinare și pentru Siguranța Alimentelor nr. 40/ 2010 privind aprobarea Normei sanitare veterinare pentru implementarea procesului de identificare și înregistrare a suinelor, ovinelor, caprinelor și bovinelor, cu modificările și completările ulterioare;

- Ordinul nr. 82/ 2010 privind comercializarea materialului de înmulțire și plantare fructifer destinat producției de fructe, pe teritoriul României, cu modificările și completările ulterioare;

- Ordinul ministrului agriculturii, pădurilor și dezvoltării rurale nr. 150/ 2010 privind comercializarea semințelor de plante oleaginoase și pentru fibre, cu modificările și completările ulterioare;

- Ordinul ministrului agriculturii, pădurilor și dezvoltării rurale nr. 155/ 2010 privind producerea în vederea comercializării și comercializarea semințelor de plante furajere, cu modificările și completările ulterioare;

- Ordinul ministrului agriculturii, pădurilor și dezvoltării rurale nr. 22/ 2011 privind reorganizarea Registrului fermelor, care devine Registrul unic de identificare, în vederea accesării măsurilor reglementate de politica agricolă comună, cu modificările și completările ulterioare;

- Ordinul ministrului agriculturii, pădurilor și dezvoltării rurale nr. 59/ 2011 pentru aprobarea procedurilor privind cerințele specifice pentru producerea, certificarea și comercializarea semințelor de cereale, plante oleaginoase și pentru fibre și plante furajere în România, cu modificările și completările ulterioare;

- Ordinul ministrului agriculturii, pădurilor și dezvoltării rurale nr. 119/ 2011 pentru aprobarea sistemului unitar de identificare a stupinelor și stupilor, cu modificările și completările ulterioare;

- Ordinul ministrului finanțelor publice nr. 65/ 2015 privind principalele aspecte legate de întocmirea și depunerea situațiilor financiare anuale și a raportărilor contabile anuale ale operatorilor economici la unitățile teritoriale ale Ministerului Finanțelor Publice, cu modificările și completările ulterioare;

- Ordinul nr. 170/ 2015 pentru aprobarea Reglementărilor contabile privind contabilitatea în partidă simplă, cu modificările și completările ulterioare;

- Ordinul MADR nr 763/ 2015 privind aprobarea Regulamentului de organizare și funcționare al procesului de selecție și al procesului de verificare a contestațiilor pentru proiectele aferente măsurilor din Programul Național de Dezvoltare Rurală 2014-2020 (PNDR), cu modificările și completările ulterioare;

- Ordinul nr. 2634/ 2015 privind documentele financiar-contabile, cu modificările și completările ulterioare;

- Ordonanța Guvernului nr. 129/ 2000 privind formarea profesională a adulților - Republicare, cu modificările și completările ulterioare;



### **Asociația GAL Regiunea Reditu-Prăjeni**

Șoseaua Copoului, nr. 42, sat Breazu, comuna Reditu, județul Iași, tel/fax: 0232/227622  
mail: galredituprajeni@yahoo.ro, site: www.gal-rediu-prajeni.ro

- Ordonanța Guvernului nr. 27/ 2002 privind reglementarea activității de soluționare a petițiilor, aprobată cu modificările și completările ulterioare;
- Ordonanța Guvernului nr. 92/ 2003 privind Codul de procedură fiscală - Republicare, cu modificările și completările ulterioare;
- Ordonanța de urgență a Guvernului nr. 44/ 2008 privind desfășurarea activităților economice de către persoanele fizice autorizate, întreprinderile individuale și întreprinderile familiale, cu modificările și completările ulterioare;
- Ordonanța de urgență a Guvernului nr. 6/ 2011 pentru stimularea înființării și dezvoltării microîntreprinderilor de către întreprinzătorii debutanți în afaceri, cu modificările și completările ulterioare;
- Ordonanța de urgență a Guvernului nr. 66/ 2011 privind prevenirea, constatarea și sancționarea neregulilor apărute în obținerea și utilizarea fondurilor europene și/sau a fondurilor publice naționale aferente acestora, cu modificările și completările ulterioare;
- Ordonanță de urgență a Guvernului nr. 43/ 2013 privind unele măsuri pentru dezvoltarea și susținerea fermelor de familie și facilitarea accesului la finanțare al fermierilor, cu modificările și completările ulterioare;
- Programul Național de Dezvoltare Rurală 2014-2020;
- Programul Național de Sprijin al României în Sectorul Vitivinicol;

### **Legislația Europeană:**

- Directiva 2008/90/CE a Consiliului privind comercializarea materialului de înmulțire și plantare fructifer destinat producției de fructe;
- Documentul Comitetului Comunitar RICA- RICC 1500 Rev.3/2010 Manual de tipologie;
- Documentul EUROSTAT CPSA/SB/714/2013 – Formatul de transmitere a SO 2010;
- Recomandarea 2003/361/CE din 6 mai 2003 privind definirea microîntreprinderilor și a întreprinderilor mici și mijlocii;
- Regulamentul (CE) nr. 1444/2002 de modificare a Deciziei 2000/115/CE a Comisiei privind definițiile caracteristicilor, excepțiile de la aceste definiții precum și regiunile și circumscriptiile în care se întreprind anchetele privind structura exploatațiilor agricole, cu modificările și completările ulterioare;
- Regulamentul (CE) nr. 868/2008 privind fișa exploatației care urmează a fi utilizată în scopul determinării veniturilor exploatațiilor agricole și analizării activității economice a acestor exploatații, cu modificările și completările ulterioare;
- Regulamentul (CE) nr. 1242/2008 al Comisiei de stabilire a unei tipologii comunitare pentru exploatații agricole, cu modificările și completările ulterioare;
- Regulamentul (UE) nr. 1303/2013 de stabilire a unor dispoziții comune privind Fondul european de dezvoltare regională, Fondul social european, Fondul de coeziune, Fondul european agricol pentru dezvoltare rurală și Fondul european pentru pescuit și afaceri maritime, precum și de stabilire a unor dispoziții generale privind



### **Asociația GAL Regiunea Rediu-Prăjeni**

Șoseaua Copoului, nr. 42, sat Breazu, comuna Rediu, județul Iași, tel/fax: 0232/227622  
mail: galrediu-prajeni@yahoo.ro, site: www.gal-rediu-prajeni.ro

Fondul european de dezvoltare regională, Fondul social european, Fondul de coeziune și Fondul european pentru pescuit și afaceri maritime și de abrogare a Regulamentului (CE) nr. 1083/2006 al Consiliului, cu modificările și completările ulterioare;

- Regulamentul (UE) nr. 1305/2013 privind sprijinul pentru dezvoltare rurală acordat din Fondul european agricol pentru dezvoltare rurală (FEADR) și de abrogare a Regulamentului (CE) nr. 1698/2005 al Consiliului, cu modificările și completările ulterioare;

- Regulamentul (UE) nr. 1306/2013 al Parlamentului European și al Consiliului privind finanțarea, gestionarea și monitorizarea politicii agricole comune și de abrogare a Regulamentelor (CEE) nr. 352/78, (CE) nr. 165/94, (CE) nr. 2799/98, (CE) nr. 814/2000, (CE) nr. 1290/2005 și (CE) nr. 485/2008 ale Consiliului, cu modificările și completările ulterioare;

- Regulamentul (UE) nr. 1307/2013 al Parlamentului European și al Consiliului de stabilire a unor norme privind plățile directe acordate fermierilor prin scheme de sprijin în cadrul politicii agricole comune și de abrogare a Regulamentului (CE) nr. 637/2008 al Consiliului și a Regulamentului (CE) nr. 73/2009 al Consiliului, cu modificările și completările ulterioare;

- Regulamentul (UE) nr. 1310/2013 al Parlamentului European și al Consiliului de stabilire a anumitor dispoziții tranzitorii privind sprijinul pentru dezvoltare rurală acordat din Fondul european agricol pentru dezvoltare rurală (FEADR), de modificare a Regulamentului (UE) nr. 1305/2013 al Parlamentului European și al Consiliului în ceea ce privește resursele și repartizarea acestora pentru anul 2014 și de modificare a Regulamentului (CE) nr. 73/2009 al Consiliului și a Regulamentelor (UE) nr. 1307/2013, (UE) nr. 1306/2013 și (UE) nr. 1308/2013 ale Parlamentului European și ale Consiliului în ceea ce privește aplicarea acestora în anul 2014, cu modificările și completările ulterioare;

- Regulamentul delegat (UE) nr. 807/2014 de completare a Regulamentului (UE) nr. 1305/2013 al Parlamentului European și al Consiliului privind sprijinul pentru dezvoltare rurală acordat din Fondul european agricol pentru dezvoltare rurală (FEADR) și de introducere a unor dispoziții tranzitorii, cu modificările și completările ulterioare;

- Regulamentul de punere în aplicare (UE) nr. 808/2014 al Comisiei de stabilire a normelor de aplicare a Regulamentului (UE) nr. 1305/2013 al Parlamentului European și al Consiliului privind sprijinul pentru dezvoltare rurală acordat din Fondul european agricol pentru dezvoltare rurală (FEADR), cu modificările și completările ulterioare;

- Regulamentul de punere în aplicare (UE) nr. 809/2014 al Comisiei de stabilire a normelor de aplicare a Regulamentului (UE) nr. 1306/2013 al Parlamentului European și al Consiliului în ceea ce privește sistemul integrat de administrare și control, măsurile de dezvoltare rurală și ecocondiționalitatea, cu modificările și completările ulterioare;

- Regulamentul de punere în aplicare (UE) nr. 908/2014 al Comisiei de stabilire a normelor de aplicare a Regulamentului (UE) nr. 1306/2013 al

### Asociația GAL Regiunea Reditu-Prăjeni

Șoseaua Copoului, nr. 42, sat Breazu, comuna Reditu, județul Iași, tel/fax: 0232/227622  
mail: galredituprajeni@yahoo.ro, site: www.gal-rediu-prajeni.ro

Parlamentului European și al Consiliului în ceea ce privește agențiile de plăți și alte organisme, gestiunea financiară, verificarea conturilor, normele referitoare la controale, valorile mobiliare și transparența, cu modificările și completările ulterioare.

## 2.6 Aria de aplicabilitate a Măsurii M4

**Proiectele eligibile se vor desfășura pe teritoriul Asociației GAL Regiunea Reditu-Prăjeni.**

**Aria de aplicabilitate a măsurii**, pentru *Măsura M4 „Tineri fermieri sefi de exploatare”*, este **teritoriul acoperit de Grupul de Acțiune Locală Regiunea Reditu – Prăjeni**. Teritoriul Grupului de Acțiune Locală, Reditu – Prăjeni este situat majoritar în **județul Iași**, în proporție de 93,05% (**prin comunele GROPNIȚA, MOVILENI, PLUGARI, REDIU, ROMÂNEȘTI, ȘIPOSE, VLĂDENI și VALEA LUPULUI**), iar restul de 6,95% în **județul Botoșani (comuna PRĂJENI)**. Teritoriul Asociației GAL „Reditu-Prăjeni” este format din 29 de membri din care: 9 UAT-uri, 5 asociații și cooperative și 15 agenți economici. Din punct de vedere al reprezentării, 31 % din membri sunt autorități publice locale iar restul de 69% sunt reprezentanți ai sectorului privat și a societății civile.

În acest context, termenii *UAT, comună, sat, spațiu rural*, folosiți în continuare, se vor referi la teritoriul eligibil prezentat anterior.

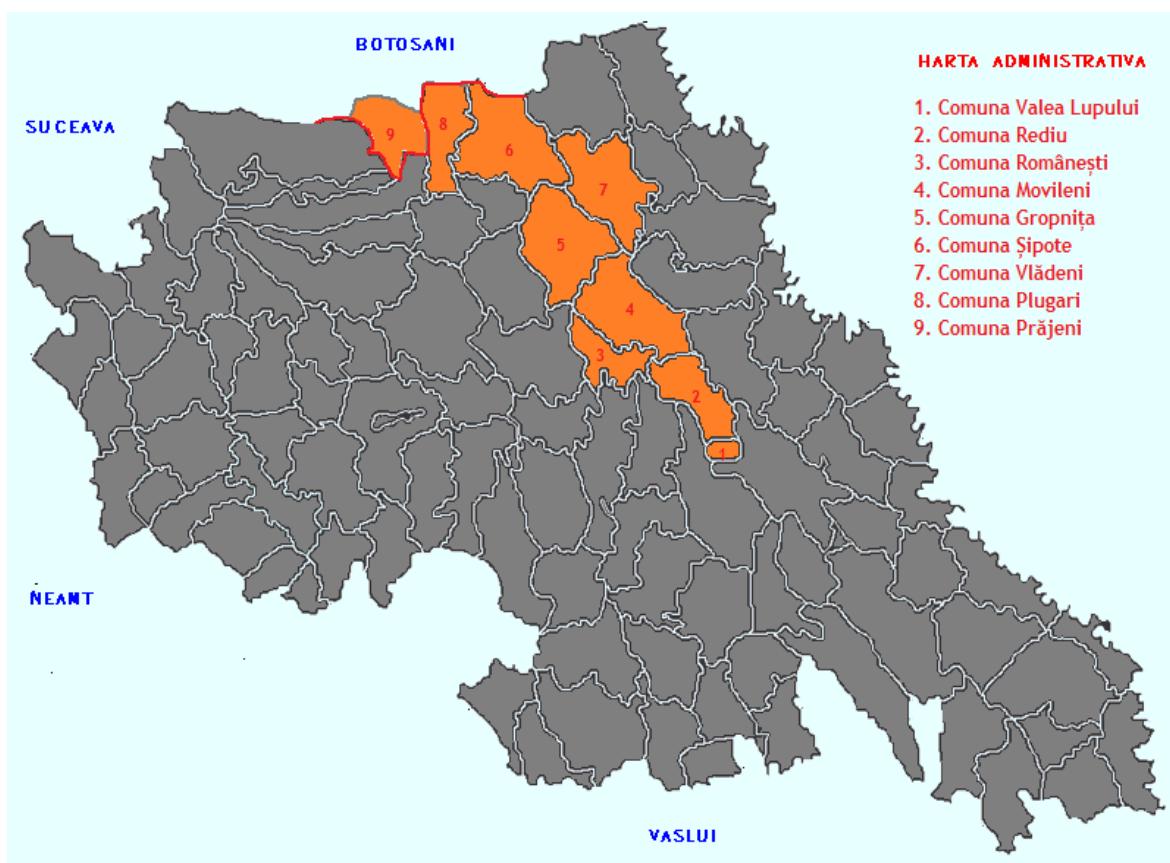





### Asociația GAL Regiunea Reditu-Prăjeni

Șoseaua Copoului, nr. 42, sat Breazu, comuna Reditu, județul Iași, tel/fax: 0232/227622  
mail: galredituprajeni@yahoo.ro, site: www.gal-rediu-prajeni.ro

## CAPITOLUL 3 – DEPUNEREA PROIECTELOR

**Depunerea proiectelor** se va face la sediul Asociației GAL Regiunea Reditu-Prăjeni de pe șoseaua Copoului, nr. 42, sat Breazu, comuna Reditu, județul Iași, de luni până vineri, în intervalul orar 09:00 – 15:00, în perioada prevăzută în cadrul apelului de selecție.

Alocarea financiară disponibilă a măsurii, alocarea pe sesiune și perioada de depunere vor fi publicate în Anunțul privind Lansarea apelurilor de selecție.

**Perioada de depunere a proiectelor** – pentru fiecare sesiune de depunere a proiectelor, GAL Regiunea Reditu – Prăjeni va face un **ANUNȚ DE LANSARE** a apelurilor de selecție cu minimum 30 de zile calendaristice înainte de data limită de depunere a proiectelor, în așa fel încât potențialii beneficiari să aibă timp suficient pentru pregătirea și depunerea acestora.

**Apelul de selecție** se poate lansa cu minimum 10 zile calendaristice înainte de data limită de depunere a proiectelor la GAL numai în situația în care acest apel va conține toate prevederile și informațiile care au făcut obiectul ultimului apel de selecție pe măsura respectivă, inclusiv punctajele pentru criteriile de selecție, cu excepția alocării financiare, fiind astfel respectat principiul transparenței.

**Data lansării apelului de selecție** este data deschiderii sesiunii de depunere a proiectelor la GAL. Apelurile de selecție pot fi prelungite cu aprobarea Adunării Generale a GAL/Consiliului Director al GAL, în conformitate cu procedurile interne ale GAL. Anunțul privind prelungirea sesiunii de finanțare se va face numai în timpul sesiunii în derulare, nu mai târziu de ultima zi a acestei sesiuni.

#### **Apelurile de selecție vor fi publicate/afișate:**

- ✓ pe site-ul GAL Regiunea Reditu-Prăjeni: [www.gal-rediu-prajeni.ro](http://www.gal-rediu-prajeni.ro);
- ✓ la sediul GAL Regiunea Reditu-Prăjeni (variantea detaliată, pe suport tipărit);
- ✓ la sediile primăriilor partenere GAL Regiunea Reditu-Prăjeni (variantea simplificată);
- ✓ prin mijloacele de informare mass-media locală/publicații online din județul Iași și Botoșani (variantea simplificată);

#### **Alocarea pe sesiune:**

Alocarea financiară disponibilă a măsurii, alocarea pe sesiune și perioada de depunere vor fi publicate în Anunțul privind Lansarea apelurilor de selecție.

Suma aferentă fiecărui apel de selecție este stabilită/aprobată de către Consiliul Director al GAL Regiunea Reditu-Prăjeni.

**Pentru Măsura 4 pragul minim** pe care un proiect trebuie să-l îndeplinească este de **30 de puncte** și reprezintă pragul sub care niciun proiect nu poate intra la finanțare.



### Asociația GAL Regiunea Reditu-Prăjeni

Șoseaua Copoului, nr. 42, sat Breazu, comuna Reditu, județul Iași, tel/fax: 0232/227622  
mail: galredituprajeni@yahoo.ro, site: www.gal-rediu-prajeni.ro

## CAPITOLUL 4 - CATEGORII DE BENEFICIARI ELIGIBILI

### 4.1 Cine poate beneficia de fonduri nerambursabile?

**Solicitanții eligibili** pentru sprijinul financiar nerambursabil acordat prin această măsură sunt:

☑ **Tânărul fermier** în conformitate cu definiția prevăzută la art. 2 din R(UE) nr.1305/2013, care se instalează ca unic șef al exploatației agricole;

☑ **Persoana juridică cu mai mulți acționari** unde un tânăr fermier în sensul art. 2 din R(UE) 1305/2013 se instalează și exercită un control efectiv pe termen lung în ceea ce privește deciziile referitoare la gestionare, la beneficii și la riscurile financiare legate de exploatație și deține cel puțin 50%+1 din acțiuni.

**Important** Conform art. 2 din R(UE) nr. 1305/ 2013, (1) „tânăr fermier” înseamnă o persoană cu vârsta de până la 40 de ani (inclusiv cu o zi înainte de a împlini 41 de ani) la momentul depunerii Cererii de Finanțare, care deține competențele și calificările profesionale adecvate și care se stabilește pentru prima dată într-o exploatație agricolă ca șef al respectivei exploatații.

#### Exploatația trebuie să îndeplinească următoarele condiții:

☑ Exploatația are o **dimensiune economică cuprinsă între 8.000 – 50.000 SO**;

☑ Exploatația este **înregistrată ca microîntreprindere/ întreprindere mică**;

☑ Exploatația este **înregistrată obligatoriu în Registrul Unic de Identificare – APIA**, în Registrul agricol și/ sau în Registrul exploatațiilor – ANSVSA;

**Important!** Exploatația agricolă trebuie să fie înregistrată de solicitant, în nume propriu, conform formei de organizare pentru accesarea sprijinului, la Primărie în Registrul Agricol, la APIA în Registrul Unic de Identificare și la ANSVSA în Registrul Exploatațiilor – după caz, înainte de solicitarea sprijinului pentru instalarea tinerilor fermieri.

**Categoriile de solicitanți eligibili în cadrul Măsurii 4** „Tineri fermieri șefi de exploatație”, în funcție de forma de organizare sunt:

☑ **persoană fizică** înregistrată și autorizată în conformitate cu prevederile Ordonanței de Urgență a Guvernului nr. 44/2008, cu modificările și completările ulterioare:

- individual și independent, ca persoană fizică autorizată (**PFA**);
- ca întreprinzător titular al unei întreprinderi individuale (**II**);



PROIECT FINANȚAT DE  
UNIUNEA EUROPEANĂ



împreună creștem  
satul românesc



### Asociația GAL Regiunea Reditu-Prăjeni

Șoseaua Copoului, nr. 42, sat Breazu, comuna Reditu, județul Iași, tel/fax: 0232/227622  
mail: galrediu-prajeni@yahoo.ro, site: www.gal-rediu-prajeni.ro

- ca întreprinzător titular al unei întreprinderi familiale (**IF**);
- ☑ **asociat unic și administrator** al unei societăți cu răspundere limitată – SRL, înființată în baza Legii nr. 31/1990 republicată, cu modificările și completările ulterioare;
- ☑ **asociat majoritar** (majoritate absolută 50%+1) și administrator al unei societăți cu răspundere limitată – SRL, înființată în baza Legii nr. 31/1990 republicată, cu modificările și completările ulterioare.

*Tânărul care se instalează (cel care reprezintă societatea în relația cu GAL/AFIR) va fi membrul asociat desemnat de către asociați ca **administrator** al societății.*

**Important!** Asociatul majoritar (50%+1) care participă la capitalul și managementul persoanei juridice va îndeplini calitatea de tânăr fermier în conformitate cu art. 2 din R. (UE) nr. 1305/2013 și va respecta dispozițiile aplicabile atât tânărului fermier care se stabilește în calitate de unic șef al exploatației, cât și tânărului fermier care exercită controlul efectiv asupra persoanei juridice în conformitate cu prevederile din R(UE) nr. 807/2014, art. 2.

În cazul persoanei juridice cu acționariat multiplu, tânărul fermier care urmează a se instala, trebuie să dețină cel puțin 50%+1 din acțiuni, exercitând control efectiv pe termen lung asupra persoanei juridice pe perioada de implementare și monitorizare a proiectului, respectiv de maximum 6 ani/8\* ani (\*în cazul exploatațiilor pomicole).

**ATENȚIE!** Un singur reprezentant al unui SRL (asociat unic/asociat majoritar și administrator) poate primi sprijin prin această măsură.

În cadrul unei familii, doar unul din membri (soț-soție) poate să beneficieze de sprijin pentru instalare fie prin intermediul Măsurii 112 - Instalarea tinerilor fermieri, fie prin intermediul submăsurii 6.1 - Sprijin pentru instalarea tinerilor fermieri sau M4 „Tineri fermieri sefi de exploatație,,.

Contractele care conferă dreptul de folosință asupra terenurilor agricole trebuie să fie încheiate în numele solicitantului și valabile la momentul depunerii Cererii de Finanțare.

**Solicitantul nu va reduce dimensiunea economică prevăzută la depunerea Cererii de Finanțare a exploatației agricole pe durata de execuție a proiectului cu mai mult de 15%. Prin excepție, în cazul pepinierelor marja de fluctuație de maximum 15% a dimensiunii economice poate fi mai mare.**

**Cu toate acestea, dimensiunea economică a exploatației agricole nu va scădea, în nicio situație, sub pragul minim de 8.000 SO stabilit prin condițiile de eligibilitate.**

În cazul exploatațiilor care dețin animale, acestea vor fi în proprietatea persoanei autorizate/ societății.



### Asociația GAL Regiunea Reditu-Prăjeni

Șoseaua Copoului, nr. 42, sat Breazu, comuna Reditu, județul Iași, tel/fax: 0232/227622  
mail: galrediu-prajeni@yahoo.ro, site: www.gal-rediu-prajeni.ro

**Conform Legii nr. 346 din 14 iulie 2004**, cu completările și modificările ulterioare, privind stimularea înființării și dezvoltării întreprinderilor mici și mijlocii, prin **întreprindere** se înțelege: *orice formă de organizare a unei activități economice, autorizată potrivit legilor în vigoare să realizeze activități de producție, și comerț, în scopul obținerii de venituri, în condiții de concurență, respectiv: societăți reglementate de Legea societăților nr. 31/1990, republicată, cu modificările și completările ulterioare, societăți cooperative, persoane fizice autorizate, întreprinzători titulari ai unei întreprinderi individuale și întreprinderi familiale, autorizate potrivit dispozițiilor legale în vigoare, care desfășoară activități economice.*

**Indiferent de forma de organizare, solicitanții trebuie să respecte încadrarea în categoria microîntreprinderi sau întreprinderi mici:**

**microîntreprinderi** – care au **până la 9 salariați** și realizează o cifră de afaceri anuală netă sau dețin active totale de până la 2 milioane euro, echivalent în lei;

**întreprinderi mici** – care au **între 10 și 49 de salariați** și realizează o cifră de afaceri anuală netă sau dețin active totale de până la 10 milioane euro, echivalent în lei.

**Important!** Înființarea unei noi întreprinderi, trebuie să mențină condiția privind microîntreprinderile/întreprinderile mici – ținând cont de întreprinderi partenere/legate, număr de salariați, cifră de afaceri. Se va verifica, inclusiv, condiția de **întreprinderi partenere sau legate** pentru încadrarea în categoria de microîntreprindere sau întreprindere mică. Vor fi eligibili solicitanții care **desfășoară activitate agricolă numai prin intermediul formei de organizare în numele căreia solicită sprijinul**, respectând totodată statutul de microîntreprindere/întreprindere mică.

**Întreprinderea autonomă** - întreprinderea care deține mai puțin de 25% din capitalul social și/sau drepturile de vot în structura altor întreprinderi și/sau alte întreprinderi dețin mai puțin de 25% în întreprinderea dumneavoastră.

**Întreprindere parteneră** - întreprinderea care nu este clasificată ca întreprindere legată și care se află în următoarea relație cu altă/alte întreprindere/întreprinderi: întreprinderea (din amonte) deține, individual sau în comun cu una ori mai multe întreprinderi legate, 25% sau mai mult din capitalul social ori din drepturile de vot ale unei alte întreprinderi (din aval);

**Întreprindere legată** - întreprinderea care se află în oricare dintre următoarele raporturi:

a) o întreprindere deține majoritatea drepturilor de vot ale acționarilor sau ale asociațiilor celeilalte întreprinderi;



### Asociația GAL Regiunea Rediu-Prăjeni

Șoseaua Copoului, nr. 42, sat Breazu, comuna Rediu, județul Iași, tel/fax: 0232/227622  
mail: galrediuprajeni@yahoo.ro, site: www.gal-rediu-prajeni.ro

b) o întreprindere are dreptul de a numi sau de a revoca majoritatea membrilor consiliului de administrație, de conducere ori de supraveghere a celeilalte întreprinderi;

c) o întreprindere are dreptul de a exercita o influență dominantă asupra celeilalte întreprinderi, în temeiul unui contract încheiat cu această întreprindere sau al unei clauze din statutul acesteia;

d) o întreprindere este acționară sau asociată a celeilalte întreprinderi și deține singură, în baza unui accord cu alți acționari ori asociați ai acelei întreprinderi, majoritatea drepturilor de vot ale acționarilor sau asociațiilor întreprinderii respective.

Se prezumă că nu există o influență dominantă dacă investitorii prevăzuți la alin. (3) al art. 42 din Legea nr.346/2004, nu sunt implicați direct sau indirect în conducerea întreprinderii respective, fără ca drepturile pe care le dețin în calitatea lor de acționar sau asociat să fie prejudiciate.

Sunt considerate întreprinderi legate și întreprinderile între care există oricare dintre raporturile descrise la lit. a)-d), prin intermediul uneia ori mai multor întreprinderi sau prin oricare dintre investitorii prevăzuți la alin. (3) al art. 42 din Legea nr.346/2004.

Întreprinderile între care există oricare dintre raporturile descrise mai sus, prin intermediul unei persoane fizice sau al unui grup de persoane fizice care acționează de comun acord, sunt, de asemenea, considerate întreprinderi legate, dacă își desfășoară activitatea sau o parte din activitate pe aceeași piață relevantă ori pe piețe adiacente. O piață adiacentă este acea piață a unui produs sau a unui serviciu situată direct în amonte ori în aval pe piața în cauză.

**Atenție!** Cu excepția cazurilor prevăzute la alin. (3) al art. 42 din Legea nr.346/2004, cu modificările și completările ulterioare, o întreprindere nu poate fi considerată mică sau mijlocie dacă cel puțin 25% din capitalul social ori din drepturile de vot ale acesteia sunt controlate, direct sau indirect, în comun ori cu titlu individual, de către una sau mai multe organisme ori colectivități publice.

**Solicitantul** trebuie să respecte următoarele:

- să fie persoană fizică autorizată/ întreprindere familială / individuală sau persoană juridică **română**;
- să acționeze în nume propriu.

**Important!** Tânărul fermier solicitant al sprijinului de instalare **nu trebuie să dețină acțiuni în alte societăți care desfășoară activități agricole sau în alte forme de organizare constituite conform OUG 44/2008, cu excepția cooperativelor agricole și grupurilor de producători.**



### **Asociația GAL Regiunea Rediu-Prăjeni**

Șoseaua Copoului, nr. 42, sat Breazu, comuna Rediu, județul Iași, tel/fax: 0232/227622  
mail: galrediu-prajeni@yahoo.ro, site: www.gal-rediu-prajeni.ro

**Un tânăr fermier poate face parte dintr-o cooperativă agricolă sau un grup de producători, sau să se înscrie ulterior instalării într-o astfel de formă de asociere, cu condiția menținerii statutului de șef al exploatației agricole.**

**Finanțarea în cadrul acestei măsuri derulată prin SDL 2014-2020 este restricționată pentru următoarele categorii de solicitanți:**

1) Solicitanții /beneficiarii/ membrii asociațiilor de dezvoltare intercomunitară, după caz, înregistrați în registrul debitorilor AFIR, atât pentru Programul SAPARD, cât și pentru FEADR, care NU achită integral datoria față de AFIR, inclusiv dobânzile și majorările de întârziere până la semnarea contractelor de finanțare;

2) Beneficiarii Măsurii 112 „Instalarea tinerilor fermieri”, denumită în continuare 112, beneficiarii Măsurii 411-112 „Instalarea tinerilor fermieri” prin LEADER, denumită în continuare 411-112, și beneficiarii Măsurilor 141 „Sprijinirea fermelor agricole de semisubzistență” denumită în continuare 141 și Măsura 411-141 „Sprijinirea fermelor agricole de semisubzistență” prin LEADER, denumită în continuare 411-141 din cadrul PNDR 2007-2013, precum și beneficiarii submăsurii 6.1 „Sprijin pentru instalarea tinerilor fermieri”, submăsurii 6.3 „Sprijin pentru dezvoltarea fermelor mici” din PNDR 2014-2020 și prin Măsura 19 “Dezvoltarea locală LEADER”- submăsura 19.2 „Implementarea Strategiilor de Dezvoltare Locală” pentru aceleași tipuri de activități sau activități complementare.

3) Exploatațiile care au beneficiat de sprijin prin intermediul Măsurii 112 „Instalarea tinerilor fermieri”, cele care au proiecte nefinalizate (fără statut de proiect finalizat sau reziliat) în cadrul Măsurii 141 „Sprijinirea fermelor agricole de semisubzistență”, din PNDR 2007-2013, 19 dar sunt restricționate și cele care au beneficiat de sprijin prin intermediul submăsurii 6.1 „Sprijin pentru instalarea tinerilor fermieri” 6.3 „Sprijin pentru dezvoltarea fermelor mici”, din PNDR 2014-2020, și prin Măsura 19 “Dezvoltarea locală LEADER”- submăsura 19.2 „Implementarea Strategiilor de Dezvoltare Locală” pentru aceleași tipuri de activități sau activități complementare.

4) Beneficiarii Contractelor de finanțare M4 care depun proiecte pentru oricare dintre celelalte măsuri care privesc activități agricole din cadrul PNDR 2014 – 2020 (de exemplu: sM4.1, sM4.1a, sM4.2, s.M4.2a - inclusiv din zona ITI) / Strategiei de Dezvoltare Locală (de exe



### Asociația GAL Regiunea Reditu-Prăjeni

Șoseaua Copoului, nr. 42, sat Breazu, comuna Reditu, județul Iași, tel/fax: 0232/227622  
mail: galrediu-prajeni@yahoo.ro, site: www.gal-rediu-prajeni.ro

Este permisă accesarea Măsurii non-agricole 5 din cadrul SDL 2014-2020 sau a submăsurilor non-agricole 6.2 și 6.4 din cadrul PNDR 2014-2020 în același timp cu Măsura 4, dar prin Cereri de Finanțare diferite.

**Important!** Instalarea tinerilor fermieri reprezintă activitatea de administrare cu drepturi depline în calitate de șefi/ manageri ai unei exploatații agricole, pentru prima dată. Transferul exploatației se realizează prin intermediul documentelor de proprietate și/sau arendă și/ sau concesiune. Exploatația agricolă cu dimensiunea cuprinsă între 8.000 și 50.000 SO produce în principal produse agricole vegetale și/sau animale (materie primă) pentru consum uman și hrana animalelor.

În dimensiunea economică a exploatației agricole, culturile și animalele care asigură consumul uman și hrana animalelor trebuie să reprezinte peste 75% din total SO, atât în anul 0 (conform definiției din prezentul Ghid al Solicitantului) cât și la solicitarea acordării celei de a doua tranșe de plată (pe toată perioada de implementare și monitorizare a proiectului).

## 4.2 Instalarea tânărului fermier

*Acest proces trebuie să fie început și să fie în curs de desfășurare la momentul depunerii Cererii de Finanțare pentru accesarea sprijinului acordat prin intermediul acestei submăsuri.*

Instalarea tânărului fermier se desfășoară în următoarele **etape**:

**Etapa I: Înregistrarea tânărului fermier (care urmează să se instaleze) la Oficiul Registrului Comerțului ca microîntreprindere/întreprindere mică, având pentru prima dată obiect de activitate în domeniul agricol, cu maximum 24 de luni înaintea depunerii Cererii de Finanțare** (între timp, fermierul pregătește Planul de Afaceri, organizează activitățile administrative, achiziționează bunuri pentru noua întreprindere, etc.), iar **înscierea** la APIA și/sau Registrul Exploatației de la ANSVSA/DSVSA a **exploatației deținute sub entitatea economică prin care solicită sprijin**, se face în același termen de maximum 24 de luni.

Această etapă trebuie să fie încheiată **înaintea depunerii Cererii de Finanțare** pentru această măsură.

**Etapa II: Depunerea și înregistrarea Cererii de Finanțare însoțită de Planul de Afaceri** și documentele obligatorii (documentele justificative legate de baza materială cu activele deținute la momentul depunerii Cererii de Finanțare), precum și documentele anexă;



### Asociația GAL Regiunea Reditu-Prăjeni

Șoseaua Copoului, nr. 42, sat Breazu, comuna Reditu, județul Iași, tel/fax: 0232/227622  
mail: galrediu-prajeni@yahoo.ro, site: www.gal-rediu-prajeni.ro

- implementarea Planului de Afaceri trebuie să înceapă în termen de cel mult 9 luni de la data deciziei de acordare a sprijinului;
- înaintea solicitării celei de-a doua tranșe de plată, beneficiarul va face dovada creșterii performanțelor economice ale exploatației, prin comercializarea producției proprii în procent de minimum 5% din valoarea primei tranșe de plată.

**Etapa III: Instalarea tânărilor fermier este considerată finalizată** la momentul implementării corecte a Planului de Afaceri (adică la acordarea celei de-a doua tranșe de plată).

✚ solicitantul se angajează să devină fermier activ în termen de maximum 18 luni de la **data încheierii instalării**.

## IMPLEMENTAREA CORECTĂ A PLANULUI DE AFACERI

**A. Planul de Afaceri** trebuie să respecte **obligatoriu** următoarele condiții:

- ✓ îndeplinirea obiectivului de creștere a performanțelor economice ale exploatației;
- ✓ în cazul în care exploatația agricolă vizează creșterea animalelor, **Planul de afaceri poate prevedea un sistem de gestionare a gunoiului de grajd, altul decât platformele de gestionare, cu respectarea normelor de mediu** (cerința va fi verificată la momentul finalizării implementării Planului de Afaceri, respectiv înainte de acordarea tranșei a doua); În cazul în care exploatația agricolă vizează creșterea animalelor și condiția referitoare la existența platformei de gunoi de grajd nu este îndeplinită la momentul depunerii Cererii de finanțare, Planul de afaceri va prevedea în mod obligatoriu amenajări de gestionare a gunoiului de grajd, conform normelor de mediu și a legislației aplicabile (cerința va fi verificată la momentul finalizării implementării Planului de afaceri) sau adaptări ale platformelor deja existente.
- ✓ tânăru fermier (care se instalează) trebuie să își stabilească domiciliul în UAT-ul în care exploatația este înregistrată (*în cazul în care domiciliul nu este astfel stabilit*);
- ✓ în cazul în care tânăru fermier care se instalează, va fi încadrat într-o activitate salarizată, în termen de maximum 9 luni de la data semnării Contractului de Finanțare, locul de muncă al acestuia (sediul social/punctul de lucru al angajatorului) trebuie să fie în aceeași UAT sau zona limitrofă<sup>1</sup> a UAT în care este înregistrată exploatația (în cazul în care condiția nu este deja respectată);

**ZONA LIMITROFĂ** - reprezintă zona constituită din UAT-urile aflate la o distanță de maxim 75 km (conform hartă rutieră) față de UAT în care este înregistrată exploatația agricolă.

**DOMICILIU** - potrivit Codului Civil (art. 86 - 91) se precizează că, dacă prin lege nu se prevede altfel, o persoană fizică nu poate să aibă în același timp decât un singur domiciliu și o singură reședință, chiar și atunci când deține mai multe locuințe. Domiciliul persoanei fizice, în vederea exercitării drepturilor și libertăților sale civile, este acolo unde aceasta declară că își are locuința principală. Reședința persoanei fizice este în locul unde își are locuința secundară. Relația locuință-domiciliu-reședință poate fi astfel descrisă: orice locuință poate fi





### Asociația GAL Regiunea Reditu-Prăjeni

Șoseaua Copoului, nr. 42, sat Breazu, comuna Reditu, județul Iași, tel/fax: 0232/227622  
mail: galredituprajeni@yahoo.ro, site: www.gal-rediu-prajeni.ro

- ✓ sediul social al beneficiarului va fi localizat în aceeași UAT în care este înregistrată exploatarea;
- ✓ prin Planul de Afaceri trebuie să se demonstreze îmbunătățirea performanței generale a exploatarea agricolă, astfel încât să reiasă modul în care se va dezvolta/moderniza exploatarea agricolă, creșterea productivității și toate aspectele legate de realizarea obiectivelor obligatorii și cele suplimentare propuse prin proiect, cu **menținerea criteriilor de selecție și eligibilitate, îndeplinite la finanțare, pe toată perioada de implementare și monitorizare a proiectului.**

În cazul nerespectării **elementelor obligatorii** de la punctul A, **sumele acordate vor fi recuperate integral, iar cea de-a doua tranșă nu va mai fi acordată.**

**În cazul exploatarea predominant viticole sau apicole (SO majoritar) care au accesat/acesează PNS sau PNA, în Planul de Afaceri va fi expusă modalitatea prin care se asigură complementar din cele două programe**

**Foarte important!** Acțiunile cuprinse în Planul de afaceri pentru atingerea obiectivelor/ condițiilor minime vor fi consistente astfel încât să se asigure rezonabilitatea Planului de afaceri propus raportat la exploatarea și cuantumul sprijinului.

#### viabilitatea afacerii.

##### **Foarte important!**

✚ Pentru a putea beneficia de fonduri nerambursabile, tânărul fermier trebuie să se afle în proces de instalare într-o exploatarea agricolă **care are dimensiunea de minimum 8.000 SO** (dimensiune minimă atinsă la momentul depunerii Cererii de Finanțare și nu constituie crearea de condiții artificiale consolidarea exploatarea înainte de depunerea Cererii de Finanțare), iar **înregistrarea pentru prima dată a microîntreprinderii/întreprinderii mici, sau pentru prima dată a unui cod CAEN agricol** în cadrul întreprinderii deja existente prin care solicită sprijin, trebuie să aibă loc **cu maximum 24 de luni înainte de depunerea Cererii de Finanțare la GAL;**

---

domiciliu sau reședință, după alegerea titularului; locuința desemnată ca reședință nu poate fi, în același timp, domiciliu și invers; o persoană poate avea mai multe locuințe, însă are, la un moment dat, un singur domiciliu și o singură reședință



### Asociația GAL Regiunea Reditu-Prăjeni

Șoseaua Copoului, nr. 42, sat Breazu, comuna Reditu, județul Iași, tel/fax: 0232/227622  
mail: galrediu-prajeni@yahoo.ro, site: www.gal-rediu-prajeni.ro

✚ Calculul SO se realizează pe baza coeficienților din Cererea de Finanțare, conform tabelului de SO, anexat la Ghidul Solicitantului.

**Important!** Condiția de 24 de luni se aplică și pentru înscrierea, pentru prima dată, la APIA și/sau Registrul Exploatației de la ANSVSA/DSVSA a exploatației agricole deținute de fermier, sub calitatea de microîntreprindere/întreprindere mică, și se aplică tuturor exploatațiilor, indiferent dacă ating, sau nu, dimensiunea minimă eligibilă la momentul înregistrării. Îndeplinirea condiției de eligibilitate privind dimensiunea minimă a exploatației se aplică la momentul depunerii Cererii de Finanțare.

✚ Tinerii solicitanți care sunt înregistrați și autorizați în conformitate cu prevederile *Ordonanței de Urgență a Guvernului nr. 44/2008 sau Legea societăților nr. 31/1990 republicată*, **de mai mult de 24 de luni înaintea depunerii Cererii de Finanțare la AFIR, cu activități non-agricole** (fără cod CAEN înregistrat în domeniul agricol), pot deveni **beneficiari eligibili**, numai în cazul în care, în termen de **maximum 24 de luni înainte de depunerea Cererii de Finanțare**, întreprinderea solicitantă înregistrează și autorizează un cod CAEN agricol care să fie, de asemenea, în acord cu domeniul proiectului pentru M4, înscriind ulterior exploatația la APIA și/sau Registrul Exploatației de la ANSVSA/DSVSA.

**Prin urmare, tinerii care solicită finanțare prin intermediul microîntreprinderii/întreprinderii mici înființate cu mai mult de 24 de luni înaintea depunerii Cererii de Finanțare, sunt eligibili cu indeplinirea simultana a următoarelor conditii:**

- 1. să nu fi înscris niciodată o exploatație agricolă la APIA și/sau Registrul Exploatației de la ANSVSA/DSVSA;**
- 2. să nu fi avut niciodată înregistrat un cod CAEN cu profil agricol, decât în intervalul de maximum 24 de luni, înaintea depunerii Cererii de Finanțare, în care este obligatorie înregistrarea codului CAEN agricol și înscrierea exploatației agricole la APIA și/sau Registrul Exploatației de la ANSVSA/DSVSA.**

Condiția de 24 de luni cu privire la înregistrarea la ORC se aplică atât tânărului fermier, cât și microîntreprinderii/întreprinderii mici.

În cazul în care tânărul fermier a făcut parte în urmă cu mai mult de 24 de luni dintr-o altă întreprindere, ar putea fi eligibil cu condiția să nu mai activeze la momentul depunerii Cererii de finanțare în nicio altă întreprindere (nici în calitate de asociat/nici în calitate de administrator), cu excepția grupurilor de producători/cooperativelor agricole.

✚ În situația în care solicitantul depune proiect în calitate de asociat unic/asociați multipli al unui SRL, se verifică la APIA, dacă anterior datei înregistrării



### Asociația GAL Regiunea Reditu-Prăjeni

Șoseaua Copoului, nr. 42, sat Breazu, comuna Reditu, județul Iași, tel/fax: 0232/227622  
mail: galredituprajeni@yahoo.ro, site: www.gal-reditu-prajeni.ro

PFA-ului, II-ului, IF-ului, SRL-ului în Registrul unic de identificare, asociatul unic/asociatul majoritar nu a fost șef de exploatație ca persoană fizică autorizată conform OUG nr. 44/2008, cu modificările și completările ulterioare, sau altă formă de organizare juridică și a beneficiat de sprijin FEADR prin măsura 112 și submăsura 6.1 și măsura 121, submăsura 4.1 „Investiții în exploatații agricole” din cadrul Programului Național de Dezvoltare Rurală, și prin Măsura 19 “Dezvoltarea locală LEADER”- submăsura 19.2 „Implementarea Strategiilor de Dezvoltare Locală” pentru aceleași tipuri de activități sau activități complementare.

✚ Tânărul fermier solicitant al sprijinului de instalare nu poate combina măsuri diferite prin intermediul aceluiași plan de afaceri;

✚ Tânărul fermier poate accesa măsuri non-agricole în orice moment al derulării proiectului, cu condiția ca planurile de afaceri să fie separate pentru fiecare măsură și să respecte condițiile de accesare; în schimb, NU poate accesa nicio măsură care vizează activități agricole; Un beneficiar poate accesa alte măsuri/ submăsuri din PNDR 2014-2020 și/ sau măsuri din SDL GAL Regiunea Reditu – Prajeni 2014-2020 care vizează activități agricole, doar după finalizarea implementării Planului de Afaceri, respectiv după data plății sprijinului aferent celei de-a doua tranșe de plată;

✚ O exploatație agricolă sau un tânăr fermier, NU pot primi sprijin prin această măsură decât o singură dată;

✚ NU este permisă preluarea de exploatații agricole care au primit sprijin prin intermediul măsurii 112 „Instalarea tinerilor fermieri” sau măsurii 411.112 din PNDR 2007-2013, prin intermediul submăturii 6.1 „Sprijin pentru instalarea tinerilor fermieri”, din PNDR 2014-2020 și Masura 4 din SDL GAL Regiunea Reditu-Prajeni și prin Măsura 19 “Dezvoltarea locală LEADER”- submătură 19.2 „Implementarea Strategiilor de Dezvoltare Locală” pentru aceleași tipuri de activități sau activități complementare.

Pentru evitarea creării de condiții artificiale, verificarea se face atât pentru tânărul fermier cât și pentru cedenți. NU este admisă fărâmițarea exploatațiilor agricole, în scopul creării în mod artificial de condiții necesare pentru a beneficia de sprijin (mai multe detalii privind înțelegerea condițiilor artificiale, puteți regăsi în Anexa nr. 14 Instrucțiuni privind evitarea creării de condiții artificiale în accesarea PNDR 2014-2020).

✚ Se va verifica, începând cu momentul înregistrării tânărului fermier, istoricul exploatației preluate pentru evitarea fracționării exploatațiilor cu dimensiunea mai mare de 50.000 SO în vederea accesării fondurilor FEADR.

✚ Pentru studenții înscriși la cursuri cu frecvență (la zi) care doresc să acceseze sprijin prin intermediul măsurii M4, sediul facultății la care sunt înscriși trebuie să se afle în același UAT în care este înregistrată exploatația agricolă sau în zona limitrofă a acestuia.



### Asociația GAL Regiunea Reditu-Prăjeni

Șoseaua Copoului, nr. 42, sat Breazu, comuna Reditu, județul Iași, tel/fax: 0232/227622  
mail: galredituprajeni@yahoo.ro, site: www.gal-rediu-prajeni.ro

**N.B.!** Sunt eligibili studenții care urmează modul de învățământ cu frecvență redusă (fără frecvență/prin corespondență) indiferent de localizarea sediului facultății.

*Prevederea vizează, de exemplu, studenții care urmează cursuri la zi și nu sunt înscriși la o facultate din același UAT sau zonă limitrofă a UAT-ului în care este înregistrată exploatarea, iar condiția trebuie îndeplinită în 9 luni de la data deciziei de acordare a sprijinului în mod similar condiției de eligibilitate privind locul de muncă al tânărului fermier. În cazul în care condiția nu poate fi îndeplinită, studentul va fi eligibil numai dacă urmează modul de învățământ cu frecvență redusă (fără frecvență/prin corespondență, etc.), inclusiv prin trecerea la acest mod de învățământ în cele 9 luni mai sus menționate. În cazul studenților care urmează forma de învățământ „cu frecvență”, aceștia sunt eligibili indiferent de UAT în care se află unitatea de învățământ frecventată, numai dacă frecventează o facultate cu specializare în domeniul proiectului (conform HG nr. 580/2014 cu modificările și completările ulterioare, pentru studii universitare, ramurile de științe: „Ingineria resurselor vegetale și animale”, „Medicină veterinară”, ramura „Științe economice” - specializarea „Economie agroalimentară”).*

*Planul de afaceri trebuie să includă prezentarea modului de gestionare a exploatarea de la distanță, respectiv studentul trebuie să dovedească, în acord cu fluxul tehnologic de cultivare a produselor vegetale/creștere a animalelor, prezența sa activă în exploatarea și modul de gestionare a afacerii în calitate de manager de exploatarea. Astfel, se va dovedi modul de evitare a riscului gestionării afacerii agricole dintr-o localitate aflată la distanță față de exploatarea*

**Important!** În situația în care, o exploatarea se preia de la propria Persoană Fizică, aceasta trebuie să preia integral exploatarea agricolă deținută, fără a primi punctaj la selecție. De asemenea, preluarea unei exploatarea de la soț/soție trebuie să fie integrală și nu beneficiază de punctaj la selecție, pentru preluarea integrală a exploatareașilor agricole. Este interzisă terților folosința sau administrarea exploatareașilor agricole beneficiară de sprijin!



### Asociația GAL Regiunea Reditu-Prăjeni

Șoseaua Copoului, nr. 42, sat Breazu, comuna Reditu, județul Iași, tel/fax: 0232/227622  
mail: galrediuiprajeni@yahoo.ro, site: www.gal-rediu-prajeni.ro

## CAPITOLUL 5 - CONDIȚII MINIME OBLIGATORII PENTRU ACORDAREA SPRIJINULUI

**Pentru a putea primi sprijin în cadrul măsurii 4, solicitantul sprijinului trebuie să îndeplinească următoarele condiții:**

✚ trebuie să se încadreze în categoria **microîntreprinderilor și întreprinderilor mici;**

✚ deține o exploatație agricolă cu dimensiunea economică cuprinsă între **8.000 și 50.000 SO** (valoare producție standard conform ultimului calcul valabil la momentul depunerii Cererii de Finanțare);

✚ deține **competențe și aptitudini profesionale**, îndeplinind cel puțin una dintre condițiile care vor fi dezvoltate în secțiunea dedicată formării profesionale la prezentul Ghid;

✚ prezintă un **Plan de Afaceri** viabil pentru dezvoltarea activităților agricole din cadrul exploatației agricole pentru care solicită sprijin prin intermediul acestei măsuri;

✚ beneficiarul **își va stabili domiciliul și sediul social în Unitatea Administrativ Teritorială** în care este înregistrată exploatația, și locul de muncă, în cazul în care este încadrat într-o activitate salarizată, în aceeași UAT sau zona limitrofă a UAT în care este înregistrată exploatația vizată pentru sprijin, până la momentul demarării implementării Planului de Afaceri, aceasta fiind o condiție a gestionării eficiente a Planului de Afaceri – în cazul în care această condiție nu este îndeplinită la momentul depunerii Cererii de Finanțare;

✚ **implementarea** (demararea) Planului de Afaceri trebuie să înceapă în termen de cel mult 9 luni de la data deciziei de acordare a sprijinului;

✚ solicitantul se angajează să devină **fermier activ** (conform art. 9 din Regulamentul (UE) nr. 1307/2013) în termen de maximum 18 luni de la data încheierii instalării;

✚ înainte de solicitarea celei de-a doua tranșe de plată, beneficiarul va face **dovada creșterii performanțelor economice ale exploatației**, prin comercializarea producției proprii în procent de minimum 5% din valoarea primei tranșe de plată (cerința va fi verificată în momentul finalizării implementării Planului de afaceri).

Planul de afaceri trebuie să includă creșterea performanțelor economice ale exploatației;

✚ investiția să se realizeze în teritoriul GAL Regiunea Reditu - Prăjeni;

✚ pentru a putea beneficia de fonduri nerambursabile, solicitantul (tânărul fermier cu vârsta sub 40 de ani) trebuie să se afle în proces de instalare într-o exploatație agricolă situată pe teritoriul GAL Regiunea Reditu-Prăjeni, **care are dimensiunea de minimă de 8.000 SO**



### Asociația GAL Regiunea Rediu-Prăjeni

Șoseaua Copoului, nr. 42, sat Breazu, comuna Rediu, județul Iași, tel/fax: 0232/227622  
mail: galrediu-prajeni@yahoo.ro, site: www.gal-rediu-prajeni.ro

✚ În cazul în care exploatarea agricolă vizează creșterea animalelor, **Planul de afaceri poate prevedea un sistem de gestionare a gunoierii de grajd, altul decât platformele de gestionare, cu respectarea normelor de mediu** (cerința va fi verificată la momentul finalizării implementării Planului de Afaceri, respectiv înainte de acordarea tranșei a doua);

În cazul în care exploatarea agricolă vizează creșterea animalelor și condiția referitoare la existența platformei de gunoi de grajd nu este îndeplinită la momentul depunerii Cererii de finanțare, **Planul de afaceri va prevedea în mod obligatoriu** amenajări de gestionare a gunoierii de grajd, conform normelor de mediu și a legislației aplicabile (cerința va fi verificată la momentul finalizării implementării Planului de afaceri) sau adaptări ale platformelor deja existente.

Se va consulta Anexa – „Codul de bune practici agricole pentru protecția apelor împotriva poluării cu nitrați din surse agricole” și „Calculatoare - Cod Bune Practici Agricole”.

În cazul în care exploatarea deține amenajări privind gestionarea gunoierii de grajd, conformă cu cerințele de mediu și cele aferente Anexei la Ghid, în Planul de Afaceri se va descrie platforma și conformitatea acesteia cu cerințele normelor de mediu și dacă este cazul, se vor atașa documente justificative;

- în cazul înființării/ adaptării platformelor de gestionare a gunoierii de grajd se vor respecta: prevederile Codului de bune practici agricole pentru protecția apelor împotriva poluării cu nitrați din surse agricole aprobat prin Ordinul nr. 1270/2005, cu modificările și completările ulterioare, precum și Legea nr. 50/1991, cu modificările și completările ulterioare.

### **Platformele pentru gestionarea gunoierii de grajd se pot face în sistem:**

- **Individual** (gospodăresc), caz în care solicitantul trebuie să aibă/prevadă platforme individuale conform prevederilor *Codului* de bune practici agricole pentru protecția apelor împotriva poluării cu nitrați din surse agricole, cu mențiunea că nu sunt acceptate ca platforme individuale: grămezile de compost cu pat de paie sau întăritură de pământ și grămezile de compost pe folii de plastic.

și/ sau

- **Comunal** – adaptate ținând cont de existența unei platforme comunale.

### **ATENȚIE!**

În funcție de tipul de platformă ales, respectiv, construcție provizorie sau permanentă, conform legii 50/1991, **terenul** pe care se va amenaja platforma de gunoi de grajd se poate afla în proprietatea solicitantului sau se poate prezenta documentul care atestă dreptul de folosință.

În cazul în care în UAT-ul respectiv sau în zonele limitrofe **există o platformă**



### Asociația GAL Regiunea Reditu-Prăjeni

Șoseaua Copoului, nr. 42, sat Breazu, comuna Reditu, județul Iași, tel/fax: 0232/227622  
mail: galrediu-prajeni@yahoo.ro, site: www.gal-rediu-prajeni.ro

**autorizată de gunoi de grajd comunală/ a unui agent economic**, solicitanții au obligația de a construi o amenajare minimă<sup>2</sup> pentru depozitarea gunoiului de grajd, până la preluarea acesteia de către Platforma Comunală/agentul economic autorizat și de a atașa la Cererea de Finanțare:

- **Contractul de colectare a gunoiului de grajd** încheiat între solicitant și deținătorul platformei  
sau

- **Adeverință emisă de Primăria Comunei** pe teritoriul căreia se regăsește platforma comunală, din care să rezulte faptul că aceasta va prelua gunoiul de grajd din exploatarea solicitantului.

Toate aceste elemente trebuie să fie descrise detaliat în Planul de Afaceri și vor fi verificate pentru acordarea celei de-a doua tranșe de plată. Pentru a face dovada existenței platformei de gunoi grajd, la a doua tranșă de plată, se va prezenta, dacă este cazul, copia Autorizației de construire în baza Legii 50/1991, cu modificările și completările ulterioare.

**În cazul în care la momentul depunerii Cererii de Finanțare se face dovada existenței platformei de gunoi de grajd, la solicitarea celei de-a doua tranșe de plată nu mai este necesară prezentarea Autorizației de Construire (excepție fac cazurile în care a fost necesară extinderea acesteia pentru a acoperi capacitatea ca urmare a creșterii numărului de animale).**

**În conformitate cu prevederile legislației în vigoare, Autorizația de Construire se va prezenta la solicitarea celei de-a doua tranșe de plată pentru construcțiile cu caracter provizoriu/ definitiv care sunt propuse prin Planul de Afaceri, cât și pentru cele existente asupra cărora se intervine cu modificări care necesită autorizarea lucrărilor, conform Legii 50/1991, cu modificările și completările ulterioare.**

#### **Foarte important!**

Solicitanții acestei măsuri care dețin exploatații zootehnice/ mixte și care fac parte dintr-o asociație/ cooperativă care are concesionate/ închiriate suprafețe agricole reprezentând pajști, în conformitate cu Ordinul MADR nr. 619/06.04.2015, vor ține cont în elaborarea Planului de Afaceri de toate angajamentele luate ca urmare a aderării la acea asociație/ cooperativă și vor prezenta în cadrul acestuia, în secțiunea dedicată fluxului tehnologic, detaliile privind modalitatea de creștere a animalelor atât în perimetrul gospodăriei, cât și în afara acesteia, având în vedere că o perioadă

<sup>2</sup> Amenajarea minimă pentru gestionarea gunoiului de grajd poate fi reprezentată de sistemele de depozitare conforme cu Codul de bune practici (anexa 8 la Ghidul Solicitantului), respectiv grămezi de compost cu pat de paie, grămezi de compost pe folii de plastic, etc, dar care pot fi de dimensiuni mai mici în corelare cu perioada de depozitare până la momentul preluării de către platforma comunală/agentul economic autorizat.



### Asociația GAL Regiunea Reditu-Prăjeni

Șoseaua Copoului, nr. 42, sat Breazu, comuna Reditu, județul Iași, tel/fax: 0232/227622  
mail: galredituprajeni@yahoo.ro, site: www.gal-reditu-prajeni.ro

importantă de timp animalele nu se regăsesc în exploatarea solicitantului/adăposturile din gospodărie. În cadrul Planului de Afaceri trebuie demonstrată sustenabilitatea și viabilitatea activității pentru care se solicită sprijin (inclusiv obținerea producției de către fermier și comercializarea acesteia și în perioada de pășunat). Atât în Planul de Afaceri cât și în cadrul Cererii de Finanțare trebuie menționate codurile ANSVSA (al solicitantului și asociației/cooperativei) în vederea verificării transferului animalelor.

### Pentru exploatarea pomicele și cele care vizează viticultura:

✚ În cazul înființării și reconversiei plantațiilor pomicele, vor fi luate în considerare pentru sprijin doar speciile eligibile și suprafețele incluse în **Anexa aferentă Subprogramului Tematic Pomicol din cadrul național legislativ de implementare (STP), exceptând culturile din sectorul pomicol în sere și solarii (inclusiv tunele joase) și pepinierele.**

Se aplică nota de favorabilitate, conform **metodologiei de calcul din cadrul Anexei 8 la prezentul Ghid al Solicitantului (GS) aferente Subprogramului Tematic Pomicol din cadrul național legislativ de implementare (STP). Aceasta nu se aplică în cazul altor activități în afara acțiunilor de plantare.**

Astfel, sunt eligibile pentru sprijin proiectele pomicele implementate în UAT-urile care au nota de favorabilitate potențată  $\geq 2,00$ .

În cazul UAT-urilor care au nota de favorabilitate **potențată** (cu valori sub 2,00, așa cum sunt stabilite în Anexa nr. 8 aferentă STP), pot fi eligibile amplasamentele din cadrul UAT-ului respectiv, dacă solicitantul sprijinului furnizează AFIR un studiu avizat de ICDP Mărăcineni<sup>3</sup>, efectuat prin metodologia studiului privind zonarea speciilor pomicele, conform căruia se demonstrează că amplasamentul respectiv are o notă de favorabilitate naturală sau potențată  $\geq 2,00$ .

**În cazul proiectelor din sectorul pomicol, se aplică doar „nota de favorabilitate potențată”, iar în cazul plantațiilor de afini "nota de favorabilitate potențată pH și precipitații" prevăzută în Anexa la Ghidul solicitantului aferent Măsurii 4, indiferent dacă exploatarea respective dețin (vizează), sau nu, sisteme de irigații.**

În cazul exploatarea care presupun **înființare și/sau reconversia plantațiilor pomicele**, materialul fructifer utilizat/ de înmulțire trebuie să fie din categoria biologică *certificat*, sau dintr-o categorie – superioară, cu excepția nucului și alunului, care poate fi material de plantare CAC (conformitas agraria communitatis). Acest document va fi prezentat obligatoriu la solicitarea celei

<sup>3</sup> Informațiile privind obținerea studiului necesar recalculării notelor de favorabilitate pe amplasamentele din cadrul UAT-urilor care au o notă de favorabilitate potențată  $< 200$  se regasesc pe pagina web a Institutului de Cercetare - Dezvoltare pentru Pomicultura Pitești -Maracineni la urmatoarea adresa web: <http://icdp.ro/anunturi/Pasi%20recalculare.pdf>. Sprijinul aferent Măsurii 4 poate fi utilizat și pentru întocmirea acestui studiu.

Semnificația notelor din tabelul privind gradul de favorabilitate al unui amplasament pentru o specie pomicolă se regăsește în Anexa nr. 10 la Ghidul solicitantului.





### Asociația GAL Regiunea Reditu-Prăjeni

Șoseaua Copoului, nr. 42, sat Breazu, comuna Reditu, județul Iași, tel/fax: 0232/227622  
mail: galrediu-prajeni@yahoo.ro, site: www.gal-rediu-prajeni.ro

de-a doua cereri de plată) și vor respecta condițiile prevăzute prin prezentul Ghid și Fișa tehnică a Măsurii 4.

**Solicitantul va indica în Planul de Afaceri pentru furnizorul care îi va emite materialul săditor, certificat pentru îndeplinirea criteriului de selecție.**

**N.B.** În cazul în care prin intermediul Planului de Afaceri solicitantul propune dezvoltarea unei exploatații pomicole, se vor respecta condițiile prevăzute în Legea pomiculturii nr.348/2003, cu modificările și completările ulterioare.

✚ În cazul **investițiilor în exploatații viticole pentru soiurile de struguri de vin**, vor fi luate în considerare și investițiile în alte exploatații decât cele din arealele viticole nominalizate de OMADR nr.397/2003.

**Foarte important!** În cazul proiectelor care vizează acțiuni **de plantare și/sau defrișare**, la momentul **acordării celei de-a doua tranșe de plată**, se va prezenta **autorizația de plantare / autorizația de defrișare (dacă este cazul)**, documente conform legislației în vigoare.

În cazul producătorilor de **semințe și material săditor**, la momentul **deunerii Cererii de Finanțare** se va prezenta **autorizația pentru producerea, prelucrarea și comercializarea semințelor certificate și a materialului săditor**, documente conform legislației în vigoare.

### Pregătirea profesională a tânărului fermier:

Sunt **eligibili** solicitanții care au **vârsta de cel puțin 18 ani** împliniți la data depunerii Cererii de Finanțare și au absolvit **minimum 8 clase**, dar trebuie de asemenea, și să dețină **competențe și aptitudini profesionale**, îndeplinind cel puțin una dintre următoarele condiții:

❖ studii **medii/superioare**<sup>4</sup> în domeniul agricol/veterinar/economie agrară<sup>5</sup>;

sau

❖ formare profesională prin studii/ curs de calificare în domeniul agricol, agro-alimentar, veterinar sau economie agrară de cel calificare profesională, conform legislației aplicabile la momentul acordării certificatului de calificare profesională

sau

<sup>4</sup> studiile superioare se referă și la studiile postuniversitare (masterale, doctorale);

<sup>5</sup> încadrarea pentru studii universitare conform HG nr. 580/2014, iar pentru studii liceale conform HG nr. 844/2002 cu modificările și completările ulterioare;



### Asociația GAL Regiunea Reditu-Prăjeni

Șoseaua Copoului, nr. 42, sat Breazu, comuna Reditu, județul Iași, tel/fax: 0232/227622  
mail: galredituprajeni@yahoo.ro, site: www.gal-rediu-prajeni.ro

competențe în domeniul agricol<sup>6</sup>/ veterinar/economie agrară dobândite prin participarea la programe de instruire/inițiere/specializare care **nu necesită** un document eliberat de **formatorii recunoscuți de către ANC** și presupune un număr de ore **sub numărul de ore aferent Nivelului I** de calificare profesională (sub 80 de ore);

**sau**

- ❖ recunoașterea de către un centru de evaluare și certificare a competențelor profesionale obținute **pe alte căi decât cele formale autorizat ANC** a competențelor dobândite ca urmare a **experienței profesionale**;

**sau**

**angajamentul** de a dobândi competențele profesionale adecvate într-o perioadă de grație de maximum 33 de luni de la data adoptării deciziei individuale de acordare a ajutorului.

**FOARTE IMPORTANT!** În cazul certificatelor eliberate până la 1 ianuarie 2016, se punctează la selecție cele de minimum 360 de ore (Nivelul I valabil la acel moment) și pentru cele eliberate după 1 ianuarie 2016 se punctează cele de minim 80 de ore (Nivelul I de calificare valabil în prezent conform legislației în vigoare).

**Pentru a îndeplini condiția de eligibilitate privind formarea profesională, sunt acceptate certificare de formare profesională/calificare/instruire, sub 80 de ore eliberate atât de formatori recunoscuți de către ANC, cât și de formatori nerecunoscuți.**

**N.B.!** Fermierul trebuie să dețină sau să își ia angajamentul de a dobândi competențe și calificări profesionale **în raport cu tipul de activitate agricolă pe care urmează să o desfășoare** (de exemplu: **beneficiarul care înființează o exploatație zootehnică, trebuie să urmeze un curs de instruire în domeniul zootehnic**), în maximum 33 de luni începând de la data deciziei individuale de acordare a sprijinului, dar nu mai mult de ultima tranșă de plată, pentru a-i permite acestuia să se conformeze condițiilor referitoare la dobândirea competențelor profesionale specificate în programul de dezvoltare rurală.

---

<sup>6</sup> în cazul participării la programe de instruire, referința la domeniul agricol include și domeniile veterinar și economie agrară.



### Asociația GAL Regiunea Reditu-Prăjeni

Șoseaua Copoului, nr. 42, sat Breazu, comuna Reditu, județul Iași, tel/fax: 0232/227622  
mail: galrediuPrajeni@yahoo.ro, site: www.gal-rediu-prajeni.ro

În ceea ce privește pregătirea profesională liceală/ universitară/ postuniversitară în domeniul agricol, în cazul în care ramura de pregătire nu este în domeniul vizat de proiect, studiile se vor completa un curs de instruire în domeniul vizat de proiect.

#### **ATENȚIE!**

În cazul studiilor de bază, **învățământul minim obligatoriu aplicabil în cazul beneficiarilor M 4 este de 8 clase** la care se adaugă **pregătirea profesională** în domeniul agricol/veterinar/economie agrară. În cazul solicitanților care dețin competențe profesionale conform OG nr. 129/2000 privind formarea profesională a adulților, aprobată prin Legea nr. 375/ 2002, modificată și completată prin OG nr. 76/ 2004, precum și actele normative subsecvente (referitoare la normele de aplicare, metodologiile, procedurile, clasificările și nomenclatoarele specifice), aceștia vor prezenta certificatul de calificare/absolvire emis de către o instituție recunoscută de Ministerul Educației și Cercetării Științifice.

În cazul solicitanților care se angajează că vor dobândi competențele profesionale adecvate într-o perioadă de grație de maximum 33 de luni de la data adoptării deciziei individuale de acordare a ajutorului, se prezintă **angajamentul de a efectua cursurile necesare dobândirii competențelor profesionale adecvate într-o perioadă de grație de maximum 33 de luni de la data adoptării deciziei individuale de acordare a ajutorului**, dar nu mai târziu de data depunerii ultimei tranșe de plată.

**N.B.!** Pentru eligibilitatea solicitantului, este obligatoriu să se prezinte diploma SAU documentul justificativ a ultimei forme de învățământ absolvite (**minimum 8 clase**). Prin document justificativ se înțelege orice document legal valabil, inclusiv adeverință de absolvire sau suplimentul descriptiv al certificatelor de formare profesională autorizate de ANC care cuprinde această informație.

#### **Planul de Afaceri (PA)**

**Planul de Afaceri va fi întocmit conform structurii modelului-cadru anexat la Ghid (Anexa 2) și trebuie să cuprindă detalii privind:**

- **Prezentarea situației inițiale a exploatației agricole** (de ex. datele solicitantului, aria de cuprindere a activității, forma juridică a solicitantului, abilități profesionale, istoricul întreprinderii agricole, facilități de producție, dotarea exploatației);

- **Prezentarea etapelor și obiectivelor propuse pentru dezvoltarea exploatației agricole** (de ex. obiectivul general, obiectivele operaționale – planificarea îndeplinirii acestora, riscurile de implementare, standarde și norme europene legate de protecția muncii și de mediu și normele sanitare-veterinare, în cazul exploatațiilor agricole care vizează creșterea de animale, planul de amenajări pentru gestionarea gunoiului de grajd, conform normelor de mediu precum și previziunea bugetului de venituri – cheltuieli);



### Asociația GAL Regiunea Reditu-Prăjeni

Șoseaua Copoului, nr. 42, sat Breazu, comuna Reditu, județul Iași, tel/fax: 0232/227622  
mail: galredituprajeni@yahoo.ro, site: www.gal-rediu-prajeni.ro

- **Prezentarea detaliată a acțiunilor**, precum cele legate de sustenabilitatea mediului și de utilizarea eficientă a resurselor, necesare pentru dezvoltarea exploatației agricole și/sau formarea sau consilierea (pentru îmbunătățirea economică propusă a exploatației, planul propus pentru formare și consiliere – pentru a îmbunătăți aptitudinile beneficiarilor și eficacitatea exploatației, restructurarea și diversificarea activităților agricole (evaluarea riscurilor de mediu și planificarea implementării), în funcție de aplicabilitatea și necesitatea acestora.

- Gestionarea eficientă a Planului de Afaceri este condiționată de **stabilirea domiciliului și a sediului social al tânărului fermier în UAT-ul în care este înregistrată exploatația agricolă**. În cazul în care tânărul fermier care se instalează va fi încadrat într-o activitate salarizată, locul de muncă deținut (sediul social sau punctul de lucru al firmei angajatoare) va fi în aceeași UAT sau zona limitrofă a UAT în care este înregistrată exploatația. Îndeplinirea condiționării se va realiza în maximum 9 luni de la data semnării Contractului de Finanțare.

**N.B.!** Planul de Afaceri nu poate cuprinde alte acțiuni din cadrul SDL GAL Regiunea Reditu-Prajeni 2014-2020 și/sau PNDR 2014-2020, în afara celor specifice măsurii 4 și care nu sunt în acord cu obiectul de activitate efectiv al întreprinderii;

**N.B.!** Planul de Afaceri trebuie să includă detalii privind obiectivele care se realizează demonstrând că sprijinul va fi utilizat inclusiv pentru modernizarea, dezvoltarea exploatației, dar și pentru realizarea conformității cu standardele europene (în special cele legate de bunăstarea animalelor, în cazul în care exploatația vizează creșterea animalelor).



### Asociația GAL Regiunea Reditu-Prăjeni

Șoseaua Copoului, nr. 42, sat Breazu, comuna Reditu, județul Iași, tel/fax: 0232/227622  
mail: galredituprajeni@yahoo.ro, site: www.gal-rediu-prajeni.ro

## CAPITOLUL 6 - TIPURI DE INVESTIȚII ȘI CHELTUIELI ELIGIBILE ȘI NEELIGIBILE

Srijinul va fi acordat pentru facilitarea începerii activităților agricole pentru instalarea tânărului fermier într-o exploatație agricolă, pe baza Planului de Afaceri.

Toate cheltuielile propuse în Planul de Afaceri, respectând condițiile prevăzute în prezentul Ghid și Fișa tehnică a Măsurii 4, inclusiv capitalul de lucru, achiziția de teren sau material biologic, efectuare de studii precum cel pentru sectorul pomicol, sau privind potențialul agricol (dacă e cazul) precum și activitățile relevante pentru implementarea corectă a Planului de Afaceri aprobat pot fi eligibile, indiferent de natura acestora.

**În cazul în care exploatația agricolă vizează creșterea animalelor, Planul de afaceri poate să prevadă un sistem de gestionare a gunoiului de grajd, altul decât platformele de gestionare, cu respectarea normelor de mediu.**

În cazul în care exploatația agricolă vizează creșterea animalelor și condiția referitoare la existența platformei de gunoi de grajd nu este îndeplinită la momentul depunerii Cererii de Finanțare, Planul de Afaceri va prevedea în mod obligatoriu amenajări de gestionare a gunoiului de grajd, conform normelor de mediu și a legislației aplicabile sau adaptări ale platformelor deja existente.

Cerința ce va fi verificată în momentul finalizării implementării Planului de Afaceri prin prezentarea NOTEI DE CONSTATARE PRIVIND CONDIȚIILE DE MEDIU emisa de Garda de Mediu. Nerealizarea acestei condiții majore va atrage după sine recuperarea întregului srijin acordat.

**N.B.! În cuprinsul Planului de Afaceri se vor detalia elementele minime necesare asigurării conformității cu normele de mediu privind sistemele de gestionare a gunoiului de grajd/gestionarea platformelor de gunoi de grajd, iar calculele se vor efectua în baza metodologiei și a legislației aplicabile anexate (Anexa nr. 6) sau se va face dovada existenței acestora, respectiv se vor detalia în Planul de Afaceri (secțiunea aferentă descrierii situației curente) amenajările existente care să fie în conformitate cu cerințele documentației de implementare pentru M4 și din prezentul Ghid al Solicitantului, având în vedere următoarele:**

**+** Pentru calculul **stabilirii capacității maxime de stocare a gunoiului de grajd** (Anexa nr. 6), este necesar ca fiecare beneficiar al cărui plan de afaceri vizează creșterea animalelor, să calculeze și să prevadă capacitatea de stocare aferentă gunoiului de grajd. Acest calcul se va întocmi prin introducerea datelor specifice în calculatorul de capacitate a platformei de gunoi fila "producție de gunoi".



### Asociația GAL Regiunea Reditu-Prăjeni

Șoseaua Copoului, nr. 42, sat Breazu, comuna Reditu, județul Iași, tel/fax: 0232/227622  
mail: galredituprajeni@yahoo.ro, site: www.gal-rediu-prajeni.ro

✚ În ceea ce privește calculul standardului privind **cantitatea maximă de îngrășăminte cu azot care pot fi aplicate pe terenul agricol**, acestea se vor calcula prin introducerea datelor specifice în calculatorul privind cantitatea maximă de îngrășăminte care pot fi aplicate pe teren agricol din fila „AMN”. Excepție de la calculul privind **cantitatea maximă de îngrășăminte cu azot care pot fi aplicate pe terenul agricol**, fac tinerii fermieri care fac dovada încheierii unui contract cu o platformă de gunoi de grajd autorizată comunală / a unui agent economic sau cei care vor prezenta adeverință emisă de Primăria comunei în răză căreia se află platforma comunală de gunoi de grajd autorizată.

**N.B.!** Zonele în care pot fi introduse datele specifice sunt **marcate cu gri**.

✚ În cazul tinerilor fermieri care au încheiat un contract cu o platformă comunală de grajd, aceștia vor prezenta, în cadrul Planului de Afaceri, **modul în care se asigură capacitatea de stocare temporară a gunoiului de grajd**, în cadrul exploatației, până la momentul colectării acesteia.

#### **ATENȚIE!**

Construcțiile cu amenajarea platformelor de gestionare a gunoiului de grajd cu caracter permanent vor respecta prevederile Legii 50/1991 privind autorizarea executării lucrărilor de construcții. La depunerea ultimei cereri de plată se va prezenta, după caz, în baza Legii 50/1991, AUTORIZAȚIA DE CONSTRUIRE.

**În cazul în care solicitantul își propune ca obiectiv în Planul de Afaceri înființarea/ adaptarea platformei de gestionare a gunoiului de grajd, pentru terenul pe care se construiește platforma, acesta trebuie să prezinte, după caz, în conformitate cu prevederile Legii nr. 50/ 1991, cu modificările și completările ulterioare:**

- **la a doua tranșă de plată:** copia documentului care să certifice dreptul real principal (proprietate, uz, uzufruct, suprafață, servitute)/dreptul de creanță asupra terenului și copia Autorizației de construire, dacă solicitantul prevede în Planul de Afaceri ca acțiune pentru îndeplinirea obiectivului, cumpărarea terenului pe care va construi platforma.

Pentru **terenul pe care se va construi platforma de gestionare a gunoiului de grajd** trebuie să se prezinte, la a doua tranșă de sprijin, atât **construcția propriu-zisă**, cât și **documentul care să certifice dreptul real principal de folosință**, în funcție de tipul de construcție (definitivă sau provizorie) a platformei pentru gunoi de grajd și autorizația de construire, în cazul în care Legea 50/1991 impune aceste conformități.



### Asociația GAL Regiunea Reditu-Prăjeni

Șoseaua Copoului, nr. 42, sat Breazu, comuna Reditu, județul Iași, tel/fax: 0232/227622  
mail: galredituprajeni@yahoo.ro, site: www.gal-reditu-prajeni.ro

**Conformitatea cu normele de mediu** privind gestionarea platformelor de gunoi de grajd, precum și respectarea elementelor mai sus menționate, vor fi validate la solicitarea tranșei a doua de plată.

**N.B.!** **Îndeplinirea obiectivelor minime obligatorii aplicabile exploatației agricole și a acțiunilor propuse pentru atingerea acestora, stabilite de beneficiar în Planul de Afaceri, constituie CONDIȚIE DE ELIGIBILITATE pentru acordarea celei de-a doua tranșe de plată.**

De asemenea, pentru exploatațiile care **vizează creșterea animalelor**, solicitantul are obligația de a respecta condițiile minime privind **bunăstarea animalelor/ păsărilor** prevăzute de legislația națională în vigoare, referitoare la **adăposturi, hrană, apă, etc.**

**Planul de Afaceri** va menționa obligatoriu: titlul proiectului, data întocmirii acestuia și cursul de schimb EURO/ RON al Băncii Central Europene valabil la data elaborării acestuia.

**Implementarea Planului de Afaceri trebuie să înceapă în termen de cel mult 9 luni de la data deciziei de acordare a sprijinului.**

Verificarea îndeplinirii condițiilor de eligibilitate și a activităților prevăzute în Planul de Afaceri se va efectua cel mult până la împlinirea a **trei/cinci\* ani (\*cinci ani pentru exploatațiile pomicole)** de la data aprobării deciziei individuale de acordare a sprijinului de instalare a tânărului fermier.

În cazul nerespectării **condițiilor de eligibilitate** menționate în fișa tehnică a Măsurii 4, precum și a **celor obligatorii** pentru implementarea corectă a Planului de Afaceri, sprijinul acordat la prima tranșă de plată va fi **recuperat integral** și nu va mai fi plătită a doua tranșă de plată;

**Foarte important!** Solicitanții acestei măsuri, sub forma de organizare eligibilă pentru accesarea Măsurii 4, au obligația de a-și înscrie **TOATE suprafețele agricole deținute în Registrul Unic de Identificare la APIA/ Registrul Agricol, în perioada de depunere stabilită conform legislației naționale, odată cu depunerea cererii unice de plată pe suprafață și de a-și înregistra toate animalele înainte de data de referință la ANSVSA/ DSVSA/ Medic Veterinar/ANZ/ Registrul Agricol, fără a reduce dimensiunea economică a exploatației cu mai mult de 15 % cu excepția pepinierelor unde marja de fluctuație poate fi mai mare și cu păstrarea dimensiunii minime eligibile, pe perioada de implementare, trei/cinci\* ani (\*cinci ani pentru exploatațiile pomicole) și monitorizare a proiectului (trei ani).**

Dimensiunea se va calcula în funcție de data deschiderii sesiunii de depunere, pe baza înregistrărilor din anul anterior depunerii cererii sau după caz, din ultima perioadă (campanie) de depunere (înregistrare) a cererii unice de plată pe suprafață în Registrul unic de identificare de la APIA din perioada de depunere, stabilită conform



### **Asociația GAL Regiunea Reditu-Prăjeni**

Șoseaua Copoului, nr. 42, sat Breazu, comuna Reditu, județul Iași, tel/fax: 0232/227622  
mail: galredituprajeni@yahoo.ro, site: www.gal-rediu-prajeni.ro

legislației naționale **și/sau** a ultimei înregistrări/actualizări în Registrul Exploatației de la ANSVSA/DSVSA efectuată înainte cu cel mult 30 de zile calendaristice față de data depunerii Cererii de Finanțare.

**N.B.!** În cazul în care, în sistemul electronic APIA nu se pot vizualiza înregistrările efectuate de solicitant în timpul campaniei de depunere a cererilor unice de plată APIA, acesta poate depune o adeverință de la APIA din care să reiasă toate datele necesare îndeplinirii condițiilor eligibilitate și criteriilor de selecție care implică înscrieri la APIA.

**Data de referință, respectiv anul 0 din Planul de Afaceri reprezintă:** ultima înregistrare/actualizare în Registrul Exploatației de la ANSVSA/DSVSA înainte cu cel mult 30 de zile calendaristice față de data depunerii Cererii de Finanțare.

**N.B.!** În situația în care primăriile nu pot elibera copia registrului agricol cu situația curentă, se va depune copia ultimei înregistrări a registrului agricol însoțită de adeverință emisă de primărie privind situația curentă.

La cea de-a doua tranșă de plată se va verifica extrasul de la ANSVSA/ DSVSA/ Circumscripția veterinară și/ sau Registrul Unic de Identificare de la APIA și se va prezenta de către beneficiar copia Registrului Agricol pe anul în curs, pe baza cărora se va verifica păstrarea dimensiunii exploatației (SO).

**Solicitantul nu va reduce dimensiunea economică prevăzută la depunerea Cererii de Finanțare a exploatației agricole pe durata de execuție a proiectului cu mai mult de 15%. Prin excepție, în cazul pepinierelor marja de fluctuație de maximu 15% a dimensiunii economice poate fi mai mare. Cu toate acestea, dimensiunea economică a exploatației agricole nu va scădea, în nicio situație, sub pragul minim de 8.000 SO stabilit prin condițiile de eligibilitate.**

**Atenție!** Pe întreaga durată de execuție și monitorizare a proiectului se va păstra sectorul dominant pentru care proiectul a fost selectat și contractat.

**Dimensiunea economică a exploatației agricole prevăzută la depunerea Cererii de Finanțare poate crește pe durata de execuție păstrându-se sectorul dominant pentru care proiectul a fost selectat și contractat.**

**Demarcarea cu Programul Național Apicol (PNA) și Programul Național de Sprijin al sectorului Vitivinicol (PNS)**





### Asociația GAL Regiunea Reditu-Prăjeni

Șoseaua Copoului, nr. 42, sat Breazu, comuna Reditu, județul Iași, tel/fax: 0232/227622  
mail: galrediu-prajeni@yahoo.ro, site: www.gal-rediu-prajeni.ro

Conform prevederilor PNDR 2014-2020, cu privire la **evitarea dublei finanțări** din Capitolul 14 „Informații privind complementaritatea”, nu pot fi finanțate atât din PNDR cât și din PNA respectiv PNS aceleași tipuri de acțiuni, însă este permisă accesarea simultană a PNDR cu cele două programe.

#### **Astfel:**

Acțiunile eligibile prin **Programul Național de Sprijin al sectorului Vitivinicol (PNS)** în vigoare (www.madr.ro) nu sunt eligibile prin PNDR și nu pot fi cuprinse în obiectivele din Planul de Afaceri.

În ceea ce privește demarcarea cu **Programul Național Apicol (PNA) în vigoare** (www.madr.ro), solicitanții PNDR și PNA pot accesa simultan sprijin prin ambele programe cu condiția ca acțiunile sprijinite și/sau planificate și propuse spre finanțare de apicultor prin PNA să nu fie solicitate de acesta și prin PNDR 2014-2020 (obiectivele din Planul de Afaceri) și viceversa.

Condiția se aplică de la momentul solicitării sprijinului prin PNDR 2014-2020, iar lista cheltuielilor solicitate spre decontare de apicultor prin PNA (**atât PNA 2014-2016, cât și PNA 2017-2019**) nu este eligibilă prin PNDR 2014-2020, prin urmare nu se poate regăsi ca obiectiv în Planul de Afaceri după la momentul cererii de finanțare.

Restricția de mai sus nu se aplică solicitanților care accesează M4 din SDL Reditu Prăjeni prin PNDR pentru cheltuieli care nu sunt eligibile prin PNA 2014/2016/2017-2019.

Mai multe detalii se pot regăsi în modelul-cadru al Planului de Afaceri aferent prezentului Ghid.

## **6.1. Costuri eligibile**

Sprijinul se acordă în vederea facilitării stabilirii tânărului fermier în baza Planului de Afaceri (PA). Toate cheltuielile propuse în Planul de Afaceri, inclusiv capitalul de lucru și activitățile relevante pentru implementarea corectă a Planului de Afaceri aprobat pot fi eligibile, indiferent de natura acestora.

## **6.2 Costuri neeligibile**

**În vederea modernizării/ dezvoltării exploatației nu sunt permise acțiuni care să prevadă cheltuieli cu echipamente sau utilaje second-hand.**

**Nu sunt eligibile cheltuielile cu achiziționarea de utilaje și echipamente agricole aferente activității de prestare de servicii agricole,** în conformitate cu Clasificarea Activităților din Economia Națională, precum și producerea și comercializarea produselor din Anexa I din Tratat.

Pentru acest tip de sprijin se vor avea în vedere instrucțiunile cuprinse în Regulamentele Europene și PNDR 2014-2020.



### Asociația GAL Regiunea Reditu-Prăjeni

Șoseaua Copoului, nr. 42, sat Breazu, comuna Reditu, județul Iași, tel/fax: 0232/227622  
mail: galredituprajeni@yahoo.ro, site: www.gal-rediu-prajeni.ro

## CAPITOLUL 7 – VALOAREA SPRIJINULUI NERAMBURSABIL

**Sprijinul public nerambursabil se acordă pentru o perioadă de maxim trei/ cinci ani\*** (perioada de cinci ani se aplică doar pentru sectorul pomicol) și este de:

- ✓ 40.000 de euro pentru exploatațiile între 8.000 S.O. și 50.000 S.O.;

Sprijinul pentru instalarea tinerilor fermieri se va acorda sub formă de sumă forfetară în două tranșe, astfel:

- **75%** din quantumul sprijinului la **semnarea Contractului de Finanțare;**
- **25%** din quantumul sprijinului se va acorda cu condiția implementării corecte a Planului de Afaceri, fără a depăși trei/ cinci\* ani (\*cinci ani pentru exploatațiile pomicole), de la semnarea Contractului de Finanțare.

**Acordarea sprijinului va fi proporțională cu gradul de îndeplinire a Planului de Afaceri.**

**Atenție!** În conformitate cu prevederile art. 60 din Regulamentul (CE) nr. 1306/ 2013, nu sunt eligibili beneficiarii care au creat în mod artificial condițiile necesare pentru a beneficia de finanțare în cadrul măsurilor SDL 2014 – 2020.

În cazul constatării unor astfel de situații, în orice etapă de derulare a proiectului, acesta este declarat neeligibil și se procedează la recuperarea sprijinului financiar, dacă sau efectuat plăți.



### Asociația GAL Regiunea Reditu-Prăjeni

Șoseaua Copoului, nr. 42, sat Breazu, comuna Reditu, județul Iași, tel/fax: 0232/227622  
mail: galrediu-prajeni@yahoo.ro, site: www.gal-rediu-prajeni.ro

## CAPITOLUL 8 – CRITERIILE DE SELECTIE ALE PROIECTULUI

Pentru această măsură, pragul minim este de **30 puncte** și reprezintă pragul sub care niciun proiect nu poate intra la finanțare.

Toate proiectele eligibile vor fi punctate în acord cu criteriile de selecție conform tabelului de mai jos:

Nr crt	Criterii de selecție	Punctaj	Observații
1	<b>Comasarea exploatațiilor având în vedere numărul exploatațiilor preluate integral:</b>	<b>Maxim 15 p</b>	<i>Pentru a beneficia de punctaj conform criteriului de selecție, preluarea exploatațiilor se realizează unitar, cu toate suprafețele și animalele, așa cum apar înregistrate la APIA și/ sau la ANSVSA și în Registrul agricol.</i>
	1. Solicitantul preia integral <b>minim trei exploatații agricole</b>	15 p	<i>Ca urmare, cedentul nu trebuie să mai fie înregistrat în Registrul unic de identificare de la APIA și/ sau în Registrul exploatațiilor de la ANSVSA/ DSVSA/ Circumscripție Veterinară și Registrul Agricol.</i>
	2. Solicitantul preia integral <b>două exploatații agricole</b>	10 p	<i>Nu este obligatorie preluarea curții și a anexelor gospodăriei cedentului.</i>
	3. Solicitantul preia integral <b>cel puțin o exploatație agricolă</b>	5 p	<i><b>N.B.!</b> Pentru îndeplinirea acestui principiu de selecție, se vor atașa: extras din Registrul unic de identificare de la APIA și/sau Registrul exploatațiilor de la ANSVSA/ DSVSA/ Circumscripție Veterinară și Registrul Agricol pentru cedent/cedenți, din care să reiasă situația acestora înainte și după momentul preluării exploatației/exploatațiilor agricole.</i>
2	<b>Nivelul de calificare în domeniul agricol</b>	<b>Maxim 20 p</b>	<i>Absolvirea de studii superioare se dovedește cu diploma de licență/master/doctor, iar</i>

**Asociația GAL Regiunea Reditu-Prăjeni**

Șoseaua Copoului, nr. 42, sat Breazu, comuna Reditu, județul Iași, tel/fax: 0232/227622  
mail: galrediu-prajeni@yahoo.ro, site: www.gal-rediu-prajeni.ro

	<p>2.1. Solicitantul a absolvit cu diplomă de <b>studii superioare</b> în domeniul agricol</p> <p>2.2. Solicitantul a absolvit <b>studii postliceale</b> sau liceale în domeniul agricol</p> <p>2.3. Formare profesională care conferă un nivel de calificare superior nivelului minim obligatoriu solicitat prin eligibilitate și anume, prin studii/ curs de calificare în domeniul agricol, agro-alimentar, veterinar sau economie agrară de cel puțin Nivel 1 de calificare profesională, conform legislației aplicabile la momentul acordării certificatului de calificare profesională.</p>	<p>20 p</p> <p>15 p</p> <p>10 p</p>	<p><i>absolvirea studiilor postliceale sau liceale se dovedește cu diplomă de bacalaureat.</i></p> <p><i>Pentru demonstrarea criteriului de selecție și acordarea punctajului minim se va prezenta, pe lângă documentul care certifică absolvirea celor 8 clase, un act doveditor (diplomă, certificat de calificare) eliberat de un formator de formare profesională acreditat (recunoscut de Ministerul Educației Naționale) prin care se certifică competențele profesionale de cel puțin Nivel 1 de calificare profesională (instruirea/ calificarea/ specializarea). Nivelul I de calificare profesională are o durată de minim 360 ore, pentru certificatele eliberate până la 1 ianuarie 2016, și 80 de ore pentru cele eliberate ulterior, conform prevederilor legale în vigoare.</i></p> <p><i>Pentru acordarea de punctaj la criteriul 2.3 de selecție, sunt acceptate și certificatele de absolvire a cursurilor de calificare emise de ANCA.</i></p> <p><b><i>N.B.!</i></b> <i>Informații privind tipurile de studii considerate ca aparținând de domeniul agricol sunt prezentate la capitolul „1-Definiii și abrevieri” din prezentul Ghid.</i></p>
3	<p><b>Principiul potențialului agricol care vizează zonele cu potențial determinate în baza studiilor de specialitate</b></p>	<p><b>Maxim 15 p</b></p> <p>15 p</p>	<p><b><i>N.B.!</i></b> <i>Încadrarea în tipul de potențial (ridicat sau mediu) conform <b>Anexei nr. 5</b> la prezentul Ghid se va face ținând cont de nota de bonitare a terenurilor din UAT unde figurează cultura predominantă existentă/ înființată (raportat la total valoare</i></p>



### Asociația GAL Regiunea Reditu-Prăjeni

Șoseaua Copoului, nr. 42, sat Breazu, comuna Reditu, județul Iași, tel/fax: 0232/227622  
mail: galredituprajeni@yahoo.ro, site: www.gal-rediu-prajeni.ro

	<p>3.1. Proiectul este implementat într-o <b>zonă cu potențial ridicat</b> (conform studiului ICPA -anexat)</p> <p>3.2. Proiectul este implementat într-o <b>zonă cu potențial mediu</b> (conform studiului ICPA anexat)</p>	10 p	<p>SO). În cazul în care apar discrepanțe între valoarea medie a notei de bonitare la nivel de UAT și capacitatea de producție a solului din ferma solicitantului, la solicitarea fermierului, OSPA poate evalua nota de bonitare medie pentru amplasamentul solicitantului utilizând studiile existente conform metodologiei actualizate de modificare a notei de bonitare din Anexa 5. Studiul OSPA județean privind nota de bonitare a terenurilor agricole va fi însoțit de aviz ICPA.</p> <p>Dacă exploatarea este prevăzută cu sistem de irigații sau prin proiect este prevăzut un astfel de sistem, atunci se va încadra în potențialul agricol conform notei de bonitare aferentă culturilor pentru terenurile irigate, conform Anexei nr. 5.</p> <p>A se avea în vedere precizările din legenda aferentă Anexei nr. 6 prin care se face corelarea dintre culoare și potențial (ridicat = culoarea verde, mediu= culoarea galben, culoarea roșu reprezintă potențial scăzut și nu se acordă punctaj).</p> <p>Pentru spațiile protejate (sere, solarii, ciupercării) se va acorda punctajul aferent zonelor cu potențial agricol ridicat.</p> <p><b>N.B.!</b> În cazul în care cultura propusă prin proiect nu este în foaia de lucru "vegetal,, din Anexa 5, solicitantul va consulta foaia 2 de lucru „<b>asimilări culturi</b>” pentru încadrarea pe potențial.</p>
--	------------------------------------------------------------------------------------------------------------------------------------------------------------------------------------------------------------------------------	------	--------------------------------------------------------------------------------------------------------------------------------------------------------------------------------------------------------------------------------------------------------------------------------------------------------------------------------------------------------------------------------------------------------------------------------------------------------------------------------------------------------------------------------------------------------------------------------------------------------------------------------------------------------------------------------------------------------------------------------------------------------------------------------------------------------------------------------------------------------------------------------------------------------------------------------------------------------------------------------------------------------------------------------------------------------------------------------------------------------------------------------------------------------------------------------------------------------------------------------------------------------------------------------------------------------------------------------------------------------------------------------



**Asociația GAL Regiunea Reditu-Prăjeni**

Șoseaua Copoului, nr. 42, sat Breazu, comuna Reditu, județul Iași, tel/fax: 0232/227622

mail: galredituprajeni@yahoo.ro, site: www.gal-rediu-prajeni.ro

		<p><i>Pentru <b>reconversia/înființarea exploatațiilor pomicole</b> în zonele cu nota de favorabilitate potențată între 2.5 și 3.5 (Anexa nr. 8), acestea vor fi încadrate în zonele cu potențial agricol mediu, iar cele din zonele cu nota de favorabilitate potențată mai mare de 3,5 de vor fi încadrate în zonele cu potențial agricol ridicat.</i></p> <p><i>Pentru <b>exploatații viticole pentru soiurile de struguri de vin din soiuri nobile</b> din arealele cu Denumire de Origine Controlată (DOC) și Indicație Geografică (IG), așa cum sunt nominalizate și identificate conform OMADR 247/2012 cu modificările și completările ulterioare (Anexa nr. 9), acestea vor fi încadrate în investiții din zonele cu potențial agricol ridicat și se acordă automat punctajul aferent primului criteriu (potențial ridicat).</i></p> <p><i>Referitor la <b>creșterea animalelor</b>, încadrarea în tipul de potențial (ridicat sau mediu) conform Anexei nr. 5 se va face ținând cont de nota de bonitare acordată UAT unde este înregistrată exploatația, în funcție de modul de creștere a animalelor, în sistem închis sau liber, și de existența, sau nu, a acțiunii de procesare în cadrul fermei. Se va lua în calcul specia de animale predominantă din total efectiv de animale al fermei (exprimat în SO) (potențial ridicat = culoarea verde, mediu= culoarea galben, culoarea roșu</i></p>
--	--	----------------------------------------------------------------------------------------------------------------------------------------------------------------------------------------------------------------------------------------------------------------------------------------------------------------------------------------------------------------------------------------------------------------------------------------------------------------------------------------------------------------------------------------------------------------------------------------------------------------------------------------------------------------------------------------------------------------------------------------------------------------------------------------------------------------------------------------------------------------------------------------------------------------------------------------------------------------------------------------------------------------------------------------------------------------------------------------------------------------------------------------------------------------------------------------------------------------------------------------------------------------------------------------------------------------------------------------------------------------------------------------------------------------

**Asociația GAL Regiunea Reditu-Prăjeni**

Șoseaua Copoului, nr. 42, sat Breazu, comuna Reditu, județul Iași, tel/fax: 0232/227622

mail: galredituprajeni@yahoo.ro, site: www.gal-reditu-prajeni.ro

			<p>reprezintă potențial scăzut și nu se acordă punctaj).</p> <p>În cazul exploatațiilor ce vizează <b>creșterea albinelor</b>, se va acorda punctul maxim aferent acestui principiu de selecție (potențial ridicat).</p> <p><b>N.B.! În cazul speciilor de plante și de animale care nu se regăsesc în Anexele menționate anterior și pentru care nu sunt aduse precizări nu se acordă punctaj la acest principiu de selecție.</b></p>
4	<p><b>Tipul sectorului prioritar care vizează sectoarele: zootehnic</b> (bovine, apicultură, ovine și caprine) <b>și vegetal</b> (legumicultura, inclusiv producere de material săditor, pomicultura și producere de samânță)</p> <p><b>A) Sector vegetal</b></p> <p>4.1. Legumicultură (se referă atât la legumele în câmp cât și la cele în spații protejate, inclusiv ciupercăriile din spațiile climatizate), inclusiv producere de material săditor/ samânță de legume;</p> <p>4.2. Producere de samânță/ material săditor, inclusiv pentru pepiniere pomicole și viticole - exceptând cele pentru legumicultură</p> <p>4.3. Pomicultură, exceptând pepinierele pomicole</p> <p><b>B) Sector zootehnic</b></p>	<p><b>Maxim 30 p</b></p> <p>30 p</p> <p>25 p</p> <p>20 p</p>	<p>Pentru acordarea punctajului de selecție se va ține cont de ponderea culturilor sau speciilor de animale în cadrul calculului SO care trebuie să fie dominantă în total SO exploatație.</p> <p>Se vor acorda 30 de puncte pentru o exploatație legumicolă (inclusiv în cazul producerii de material săditor și/sau material semincer pentru culturile de legume) și 25 de puncte pentru o exploatație care vizează producerea de samânță și material săditor (inclusiv pentru pepiniere pomicole și viticole) - doar exploatațiile care vizează celelalte tipuri de cultură, excluzându-se la acest punct culturile de legume.</p> <p>În cazul culturilor pomicole, pentru pepiniere punctajul va fi acordat în cadrul celui de - al doilea criteriu de selecție.</p> <p>În cazul exploatațiilor mixte când proiectul a fost încadrat pe sectorul vegetal/ zootehnic (aceasta reprezentând</p>



### Asociația GAL Regiunea Reditu-Prăjeni

Șoseaua Copoului, nr. 42, sat Breazu, comuna Reditu, județul Iași, tel/fax: 0232/227622  
mail: galredituprajeni@yahoo.ro, site: www.gal-rediu-prajeni.ro

	4.1. Bovine (sunt incluse și bubalinele)	30 p	<i>componenta majoritară măsurată în SO din total exploatație), analiza SO a grupei de cultură/ animale se va face comparativ cu totalul SO al sectorului vegetal/zootehnic, nu cu total SO al exploatației.</i> <b>N.B.!</b> Beneficiarul va trebui să-și mențină ca prioritară, pe toată perioada de monitorizare a proiectului, grupa mare de cultură/animale pentru care a primit punctaj.
	4.2. Apicultură	25 p	
	4.3. Ovine și caprine	20 p	
<b>5</b>	<b>Proiectul conține elemente inovative sau de protecția mediului și climă</b>	20 p	<i>Se va verifica Planul de afaceri Se va verifica Declarația pe propria răspundere privind obiectivele transversal de inovare, mediu și climă</i>
<b>TOTAL</b>			<b>100 p</b>

**Pentru această măsură pragul minim este de 30 de puncte și reprezintă pragul sub care niciun proiect nu poate intra la finanțare.**

Selecția proiectelor se face în ordinea descrescătoare a punctajului de selecție în cadrul alocării disponibile pentru selecție, iar pentru proiectele cu același punctaj, departajarea se va face crescător în funcție de valoarea eligibilă a proiectelor.

**În cazul proiectelor cu același punctaj și aceeași valoare a sprijinului, departajarea acestora se va face în ordinea următoarelor criterii de departajare:**

1. Nivelul de calificare în domeniul agricol:
2. Proiectul conține componente inovative sau de protecția mediului și climă.
3. Valoarea S.O cea mai mare





### Asociația GAL Regiunea Reditu-Prăjeni

Șoseaua Copoului, nr. 42, sat Breazu, comuna Reditu, județul Iași, tel/fax: 0232/227622  
mail: galredituprajeni@yahoo.ro, site: www.gal-rediu-prajeni.ro

## CAPITOLUL 9 – COMPLETAREA, DEPUNEREA ȘI VERIFICAREA DOSARULUI DE FINANȚARE

Dosarul Cererii de Finanțare conține Cererea de Finanțare însoțită de Planul de Afaceri și documentele justificative anexate.

Formularul standard al Cererii de Finanțare este prezentat în Anexa 1 și Planul de Afaceri în Anexa nr. 2, la prezentul Ghid și sunt disponibile în format electronic, la adresa [www.gal-rediu-prajeni.ro](http://www.gal-rediu-prajeni.ro), secțiunea dedicată M4 „Tineri fermieri șefi de exploatare”.

**Atenție!** Cererea de Finanțare trebuie însoțită de anexele prevăzute în modelul standard. Anexele Cererii de Finanțare fac parte integrantă din aceasta.

### 9.1 Completarea Cererii de Finanțare

Cererea de Finanțare se va redacta pe calculator, în limba română și trebuie însoțită de anexele prevăzute în modelul standard. Anexele Cererii de finanțare fac parte integrantă din aceasta. Documentele obligatorii de anexat la momentul depunerii cererii de finanțare vor fi cele precizate în modelul-cadru.

Completarea Cererii de finanțare, inclusiv a anexelor acesteia, se va face conform modelului standard adaptat de GAL. Modificarea modelului standard de către solicitant (eliminarea, renumerotarea secțiunilor, anexarea documentelor suport în altă ordine decât cea specificată etc.) poate conduce la respingerea Dosarului Cererii de Finanțare.

Cererea de Finanțare trebuie completată într-un mod clar și coerent pentru a înlesni procesul de evaluare al acesteia. În acest sens, se vor furniza numai informațiile necesare și relevante, care vor preciza modul în care va fi atins scopul proiectului, avantajele ce vor rezulta din implementarea acestuia și în ce măsură proiectul contribuie la realizarea obiectivelor Strategiei de Dezvoltare Locală.

Comparimentul tehnic GAL asigură suportul necesar solicitanților pentru completarea cererilor de finanțare, privind aspectele de conformitate pe care acestea trebuie să le îndeplinească.

Este obligatorie completarea anexelor „Indicatori de monitorizare”.

Pentru **stabilirea dimensiunii economice a fermei** și a valorii sprijinului de instalare în Cererea de finanțare, se completează **tabelul cu Structura culturilor și calculul SO**.

În această secțiune a Cererii de finanțare se înscrie toată baza de producție (suprafețe, animale, păsări și familii de albine) pentru care solicitantul are documente de proprietate și/ sau arendă/ concesiune sau alte documente în conformitate cu cele solicitate la capitolul 14.1 și care sunt înregistrate în Registrul Unic de



### Asociația GAL Regiunea Rediu-Prăjeni

Șoseaua Copoului, nr. 42, sat Breazu, comuna Rediu, județul Iași, tel/fax: 0232/227622  
mail: galrediuPrajeni@yahoo.ro, site: www.gal-rediu-prajeni.ro

Identificare de la APIA, și/sau în Registrul Exploatațiilor de la ANSVSA/ DSVSA/ Circumscripție Veterinară/ ANZ și în Registrul Agricol înainte de solicitarea sprijinului.

**N.B.!** Speciile de plante și de animale care nu se regăsesc în secțiunea privind calculul S.O. „Stabilirea categoriei de fermă”, în cadrul codului EUROSTAT, din Cererea de finanțare, nu sunt eligibile pentru calculul dimensiunii exploatației agricole.

Coeficienții SO 2013 sunt calculați de compartimentul RICA, Industrie Alimentară, MADR, iar pentru stabilirea dimensiunii economice a exploatațiilor agricole se va ține cont de următorul algoritm:

- Pentru pui, gaini ouatoare, alte pasari valoarea SO se refera la 100 capete;
- Pentru ciupercarii valoarea SO se refera la 100 mp/an (detalii privind modalitatea de calcul se regasesc in cadrul Cererii de Finantare);
- Pentru familii de albine valoarea SO este calculata pe stup.

La momentul depunerii Cererii de finanțare, solicitantul se va angaja să înregistreze exploatația zootehnică deținută ca exploatație comercială de tip A<sup>7</sup>, iar la data **aprobării de către AFIR** a contractului de finanțare pentru acordarea sprijinului, exploatația zootehnică trebuie să fie înregistrată la ANSVSA (conform Ordinului Președintelui ANSVSA nr. 16 din 16 martie 2010 pentru aprobarea Normei sanitare veterinare privind procedura de înregistrare/ autorizare sanitarveterinară a unităților/ centrelor de colectare/ exploatațiilor de origine și a mijloacelor de transport din domeniul sănătății și al bunăstării animalelor, a unităților implicate în depozitarea și neutralizarea subproduselor de origine animală care nu sunt destinate consumului uman și a produselor procesate, cu modificările și completările ulterioare), prin prezentarea documentului care certifică înregistrarea exploatației comerciale de tip A.

Pentru exploatațiilor care **vizează creșterea animalelor**, solicitanții trebuie să dețină în exploatația agricolă construcții zootehnice adaptate pentru creșterea animalelor și a păsărilor însoțită **de documentația doveditoare**.

**Definiție!** Exploatație comercială de tip A reprezintă o exploatație de animale deținută de persoane fizice autorizate/ întreprinderi individuale/ întreprinderi familiale sau persoane juridice organizate în condițiile legii, înregistrate și autorizate de Oficiul Registrului Comerțului, înregistrată în Sistemul național de identificare și înregistrare a animalelor, care îndeplinește condițiile prevăzute în anexa nr. 50 la Ordinul ANSVSA nr. 16 și este înregistrată sanitar-veterinar.

<sup>7</sup> Conform definiției prezentate în prezentul Ghid al Solicitantului



### Asociația GAL Regiunea Reditu-Prăjeni

Șoseaua Copoului, nr. 42, sat Breazu, comuna Reditu, județul Iași, tel/fax: 0232/227622  
mail: galrediu-prajeni@yahoo.ro, site: www.gal-rediu-prajeni.ro

Solicitantul are obligația declarării la APIA a tuturor **parcelelor agricole eligibile și neeligibile** pe care le utilizează, nedeclararea întregii suprafețe utilizate atrăgând după sine sancțiuni (art. 16 din Regulamentul CE nr. 640/2014 cu modificările și completările ulterioare). Pentru a se înregistra la APIA, suprafața parcelei agricole să fie de cel puțin **0,3 ha**.

În cazul viilor, livezilor, culturilor de hamei, pepinierelor pomicele, pepinierelor viticole, arbustilor fructiferi, suprafața minimă a parcelei trebuie să fie de cel puțin **0,1 ha**. Solicitanții trebuie să facă dovada existenței vetrei stupinei, deși terenul care formează această vatră **nu este obligatoriu să fie înregistrat la APIA**.

#### **Foarte important!**

✓ **In situația în care suprafața declarată în Registrul Unic de Identificare APIA este mai mare decât cea din Registrul Agricol, proiectul este NEELIGIBIL.** Suprafețele și culturile declarate la APIA trebuie să fie **identice** cu suprafețele și culturile completate de solicitant în Cererea de Finanțare.

✓ În dimensiunea economică a exploatației agricole, culturile și animalele **care asigură consumul uman și hrana animalelor** trebuie să reprezinte peste 75% din total SO, atât în anul 0 (conform definiției din prezentul Ghid al Solicitantului) cât și la solicitarea acordării celei de a doua tranșe de plată (pe toată perioada de implementare și monitorizare a proiectului).

✓ SO-ul format **din porumb zaharat și/ sau pepeni** (cumulativ sau separat) nu poate depăși 50% din total SO exploatație, atât în anul 0, cât și la solicitarea acordării celei de a doua tranșe de plată (pentru perioada de implementare și monitorizare a proiectului).

✓ Cabalinele și produsele acestora nu sunt destinate consumului uman, ci acestea deservesc munca în exploatație.

✓ Ciupercariile înființate în beciurile caselor, respectiv terenuri non-agricole care nu pot figura în sistemul electronic de identificare a parcelelor agricole APIA, nu sunt eligibile pentru sprijin.

✓ Solicitanții care dețin exploatații agricole zootehnice nu au obligația să dețină baze de producție vegetală; dar trebuie să demonstreze în Planul de afaceri cum realizează întreținerea efectivului de animale;

✓ În cazul exploatațiilor afectate de calamități naturale, iar la vizita pe teren se constată calamitatea exploatației, solicitantul va prezenta document justificativ de confirmare a situației, în conformitate cu legislația în vigoare.

**Definiție! Anul „0” din Planul de Afaceri** reprezintă anul care include ultima perioadă de depunere a cererii unice de plată pe suprafața la APIA (depusă conform legislației naționale) și ultimele înregistrări efectuate în Registrul Exploatațiilor ANSVSA/ DSVSA/ Circumscripție Veterinară înainte de data de referință. În cazul



### Asociația GAL Regiunea Reditu-Prăjeni

Șoseaua Copoului, nr. 42, sat Breazu, comuna Reditu, județul Iași, tel/fax: 0232/227622  
mail: galredituprajeni@yahoo.ro, site: www.gal-rediu-prajeni.ro

calculului SO conform punctului 1, precizat mai jos, se poate folosi și extrasul utilizatorului anterior (cedentul) de terenuri agricole (exploatație agricolă).

Calculul SO în funcție de perioada de desfășurare a sesiunii de proiecte se realizează astfel:

1. Pentru sesiunile de proiecte derulate în perioada 01 ianuarie – și până la data deschiderii sesiunilor de înregistrare a Cererilor de plată pe suprafață (APIA) se consultă și listează înregistrările din IACS - APIA din anul anterior;

2. Pentru sesiunile de proiecte derulate după începerea sesiunilor de înregistrare a cererilor de plată pe suprafață (APIA) se consultă și listează înregistrările din IACS - APIA din anul curent depunerii Cererilor de Finanțare.

**Asadar**, rezultatul calculului dimensiunii exploatației agricole **la data depunerii Cererii de Finanțare coincide cu anul „0” din Planul de Afaceri**. Anul „0” se realizează pe baza înregistrărilor **din ultima perioadă de depunere (înregistrare) a cererii unice de plată pe suprafață în Registrul unic de identificare de la APIA din perioada de depunere stabilită conform legislației naționale** și/sau în Registrul exploatațiilor ANSVSA/ DSVSA/ Circumscripția Veterinară conform situației existente în ferma zootehnică la momentul depunerii Cererii de Finanțare, în nume propriu și/ sau al cedentului.

**ULTIMA PERIOADA** de depunere (înregistrare) a cererii unice de plată pe suprafață în registrul unic de identificare de la APIA, este anul în care au fost înregistrate suprafețe de teren la APIA, în numele formei de organizare a solicitantului (PFA, II, IF, SRL), începând cu anul 2017.

**N.B.!** Pentru completarea indicatorilor privind încadrarea în zonele normale, cu constrângeri specifice sau zone cu constrângeri semnificative, se vor utiliza listele – Anexa 13 la Ghidul solicitantului.

## 9.2 Depunerea dosarului Cererii de Finanțare

Depunerea se va realiza la sediul GAL Regiunea Reditu-Prăjeni sub forma cererii de finanțare și a documentelor anexă, atașate cererii de finanțare.

Dosarele Cererilor de Finanțare sunt depuse personal de către reprezentantul legal, așa cum este precizat în formularul Cererii de Finanțare, sau de către un împuternicit prin procură legalizată (în original) al reprezentantului legal, la sediul GAL Regiunea Reditu-Prăjeni, înaintea datei limită care figurează în licitația de proiecte.



### Asociația GAL Regiunea Rediu-Prăjeni

Șoseaua Copoului, nr. 42, sat Breazu, comuna Rediu, județul Iași, tel/fax: 0232/227622  
mail: galrediuprajeni@yahoo.ro, site: www.gal-rediu-prajeni.ro

Cererea de finanțare se depune în format letric în două exemplare (un original și o copie) și în format electronic (CD – 2 exemplare, care va cuprinde scan-ul cererii de finanțare și forma electronică a cererii de finanțare). Exemplarele vor fi marcate clar, pe copertă, în partea superioară dreaptă, cu „ORIGINAL”, respectiv „COPIE”.

Fiecare exemplar din Cererea de Finanțare va fi legat, paginat și opisat, cu toate paginile numerotate manual în ordine de la 1 la n în partea dreaptă sus a fiecărui document, unde n este numărul total al paginilor din dosarul complet, inclusiv documentele anexate, astfel încât să nu permită detașarea și/sau înlocuirea documentelor. OPISUL va fi numerotat cu pagina 0.

Fiecare pagină va purta ștampila și semnătura solicitantului.

Pentru acele documente care rămân în posesia solicitantului, copiile depuse în Dosarul cererii de finanțare trebuie să conțină mențiunea „*Conform cu originalul*” și să fie semnate de reprezentantul legal al solicitantului. Expertul GAL va confrunța copiile cu originalul și, în caz de conformitate, va consemna în Fisa de verificare a conformității. În vederea încheierii contractului de finanțare, solicitanții declarați eligibili vor trebui să prezinte obligatoriu documentele specifice precizate în cadrul cererii de finanțare în original, în vederea verificării conformității.

Denumirea fișierelor nu trebuie să conțină caractere de genul: “~ ” # % & \* : < > ? / \ { | }”, nu trebuie să conțină două puncte succesive “..”. Numărul maxim de caractere ale numelui unui fișier nu trebuie să fie mai mare de 128, iar numărul maxim de caractere ale numelui unui director de pe CD nu trebuie să fie mai mare de 128 de caractere. Piesele desenate care depășesc formatul A3, se pot atașa salvate direct în format .pdf, la care se va adăuga declarația proiectantului privind conformitatea cu planșele originale din Cererea de Finanțare.

Documentele justificative aferente Cererii de Finanțare depuse vor fi bifate în căsuțele corespunzătoare din cadrul Secțiunii E – „Lista documentelor anexate proiectelor aferente măsurii 4” a Cererii de Finanțare. Cererea de Finanțare trebuie însoțită de anexele tehnice și administrative conform listei documentelor prevăzute în modelul standard. Anexele Cererii de Finanțare fac parte integrantă din aceasta și vor fi depuse în format letric (pe hârtie).

Va fi atașată o copie electronică (prin scanare) a tuturor documentelor atașate dosarului Cererii de Finanțare, salvate ca fișiere distincte cu denumirea conformă listei documentelor (secțiunea specifică E din Cererea de Finanțare). Scanarea se va efectua după finalizarea dosarului înainte de a fi legat, cu o rezoluție de scanare maximă de 300 dpi (recomandat 150 dpi) în fișiere format PDF.



### Asociația GAL Regiunea Reditu-Prăjeni

Șoseaua Copoului, nr. 42, sat Breazu, comuna Reditu, județul Iași, tel/fax: 0232/227622  
mail: galrediu-prajeni@yahoo.ro, site: www.gal-rediu-prajeni.ro

## 9.3 Verificarea dosarului Cererii de Finanțare

La nivelul Asociației Grupul de Acțiune Locală Regiunea Reditu-Prăjeni, primirea proiectelor va fi efectuată de angajații GAL pe toată perioada apelului de selecție, în programul orar stabilit și făcut public de către asociație. GAL Regiunea Reditu-Prăjeni va verifica conformitatea proiectului, respectarea criteriilor de eligibilitate, va solicita informații suplimentare și va acorda punctajele aferente fiecărei cereri de finanțare, în conformitate cu cerințele impuse prin fișa tehnică a măsurii. Verificările se realizează pe evaluări documentate, în baza unor fișe de verificare și a unor metodologii disponibile pe site-ul [www.gal-rediu-prajeni.ro](http://www.gal-rediu-prajeni.ro).

### 1. Verificarea Conformității Cererii de Finanțare

Conformitatea va fi efectuată în **maxim 48 de ore** de la primirea proiectului.

Verificarea conformității Cererii de Finanțare și a anexelor acesteia se realizează pe baza Fișei de Verificare a Conformității specifică Măsurii 4 din SDL și a metodologiei aferente, elaborată de GAL Regiunea Reditu-Prăjeni și **afișată pe site-ul [www.gal-rediu-prajeni.ro](http://www.gal-rediu-prajeni.ro)**.

Expertul 1 întocmește Fișa de verificare a conformității. Persoana care verifică munca Expertului 1 este Expertul 2 din cadrul GAL Regiunea Reditu-Prăjeni. În urma verificării, acesta contrabifează Fișa de verificare a conformității respectându-se astfel principiul "4 ochi".

Toate verificările efectuate de către evaluatori vor respecta principiul de verificare "4 ochi", respective vor fi semnate de către doi experți - un expert care completează și un expert care verifică.

#### Experții GAL verifică dacă:

- Dosarul Cererii respectă cerințele de conformitate menționate în cadrul Ghidului Solicitantului aferent măsurii, este prezentat în format tipărit și electronic, în numărul de exemplare solicitat și cu anexele tehnice solicitate în termen de valabilitate.
- Se va verifica dacă fiecare exemplar din Cererea de finanțare a fost legat, paginat, are opis, are toate paginile numerotate manual în ordine de la 1 la n în partea dreaptă sus a fiecărui document, unde n este numărul total al paginilor din dosarul complet, inclusiv documentele anexate, astfel încât să nu permită detașarea și/sau înlocuirea documentelor. Opisul se numerotează cu 0.
- Copiile documentelor originale care rămân în posesia solicitantului (ex: act de proprietate), trebuie să conțină mențiunea „Conform cu originalul”. Se verifică dacă documentele depuse în copie corespund cu documentele în original.
- Exemplarul Copie/Original va avea înscris pe copertă, în partea superioară dreaptă, mențiunea «COPIE», respectiv «ORIGINAL».
- Fiecare pagină din dosar va purta ștampila și semnătura în original, în partea dreapta sus a fiecărui document.



### Asociația GAL Regiunea Reditu-Prăjeni

Șoseaua Copoului, nr. 42, sat Breazu, comuna Reditu, județul Iași, tel/fax: 0232/227622  
mail: galrediu-prajeni@yahoo.ro, site: www.gal-rediu-prajeni.ro

Termenul pentru emiterea fișei de conformitate este de maxim 48 de ore de la înregistrarea proiectului la GAL. În cazul în care, se constată erori de formă (de ex.: omisiuni privind bifarea anumitor casete - inclusiv din cererea de finanțare, semnarea anumitor pagini, atașarea unor documente obligatorii), experții GAL pot solicita documente sau informații suplimentare. Dacă în urma solicitării informațiilor suplimentare trebuie prezentate documente, acestea trebuie să fie emise la o dată anterioară depunerii cererii de finanțare la GAL. În cazul în care se solicită informații suplimentare, Fișa de solicitare a informațiilor suplimentare se va emite în cel mult 2 zile de la data înregistrării proiectului la GAL. Termenul de răspuns la informații suplimentare privind conformitatea este de maxim 5 zile. La dosarul administrativ al cererii de finanțare, întocmit de experții GAL, se va depune doar fișa de verificare a conformității, fără partea de metodologie.

Metodologia pentru verificarea conformității va fi disponibilă pe site-ul GAL Regiunea Reditu-Prăjeni și la sediu. După finalizarea verificării conformității, solicitantul este înștiințat dacă cererea de finanțare este conformă sau i se explică cauzele neconformității. Solicitantul are obligația de a lua la cunoștință prin semnătura fișei de verificare a conformității. În cazul în care solicitantul nu dorește să semneze de luare la cunoștință, expertul va consemna acest fapt pe fișa de verificare a conformității în dreptul reprezentantului legal prin mențiunea "Solicitantul refuză să semneze", va semna și va data această observație. După verificare conformității cererii de finanțare pot exista două variante:

- **Cererea de Finanțare este declarată conformă**, solicitantul primește o copie după Fișa de verificare a conformității, se returnează documentele originale prin care expertul a verificat conformitatea documentelor copie cu documentele originale și se va trece la următoarea etapă de verificare, respectiv verificarea eligibilității;
- **Cererea de Finanțare este declarată neconformă** dacă nu este completată corect, nu respectă formatul disponibil pe site-ul GAL, lipsesc documente obligatorii și nu au fost prezentate în urma solicitării de informații suplimentare. Solicitantul primește o copie după Fișa de verificare a conformității care atestă neconformitatea.

În baza procesului verbal de restituire, se va restitui solicitantului exemplarul Original al cererii de finanțare și CD-ul. Exemplarul Copie al Cererii de Finanțare și copia electronică este necesar să rămână la GAL Regiunea Reditu-Prăjeni pentru arhivare și pentru verificări ulterioare (Audit, Direcția Generală Control, Antifraudă și Inspecții – DGCAI, Curtea de Conturi, eventuale contestații, etc).

Cererile de Finanțare declarate neconforme pot fi corectate/completate și redepuse de către solicitanți în cadrul aceleiași sesiuni de finanțare – dacă sesiunea mai este deschisă – sau în cadrul următoarei sesiuni de finanțare lansate pentru aceeași măsură. Aceeași cerere de finanțare poate fi declarată neconformă de maximum două ori pentru aceeași licitație de proiecte.



### Asociația GAL Regiunea Reditu-Prăjeni

Șoseaua Copoului, nr. 42, sat Breazu, comuna Reditu, județul Iași, tel/fax: 0232/227622  
mail: galrediu-prajeni@yahoo.ro, site: www.gal-rediu-prajeni.ro

După verificarea conformității, pentru fiecare cerere de finanțare conformă, expertul care a instrumentat Cererea de finanțare înființează dosarul administrativ. Dosarul va avea același număr cu numărul de înregistrare al cererii de finanțare, o copertă și un opis, care va fi completat de către expert.

Dosarul administrativ va cuprinde:

- Fișa de verificare a conformității (formular propriu);
- Fișa de verificare a eligibilității, întocmită de GAL (formular propriu);
- Fișa de verificare a criteriilor de selecție, întocmită de GAL (formular propriu);
- Fișa de verificare pe teren, întocmită de GAL (formular propriu) – dacă este cazul;
- Raportul de selecție, întocmit de GAL (formular propriu);
- Copii ale declarațiilor persoanelor implicate în procesul de evaluare și selecție de la nivelul GAL, privind evitarea conflictului de interese (formular propriu);
- Raportul de contestații, întocmit de GAL (formular propriu) - dacă este cazul.

## 2. Verificarea Eligibilității Cererii de Finanțare

Verificarea eligibilității Cererii de Finanțare și a anexelor acesteia realizează pe baza Fișei de verificare a eligibilității și a metodologiei aferente Măsurii 4, elaborată de GAL Regiunea Reditu- Prăjeni se va realiza în **maxim 90 de zile** și constă în:

- verificarea eligibilității solicitantului;
- verificarea criteriilor de eligibilitate a investiției;
- verificarea planului de afaceri și a tuturor documentelor anexate;

**Atenție!** Asociația Grupul de Acțiune Locală Regiunea Reditu-Prăjeni își rezervă dreptul de a solicita documente sau informații suplimentare dacă, pe parcursul verificărilor și implementării proiectului, se constată că este necesar.

Dacă, în urma verificării documentației în birou, experții GAL consideră că unele documente prezentate nu conțin informații suficiente sau sunt incomplete, vor solicita o singură dată informații suplimentare prin intermediul Fișei de solicitare a informațiilor suplimentare, care va fi transmisă solicitantului.

Cazurile în care expertul evaluator poate solicita informații suplimentare sunt următoarele:

- a) în cazul în care documentul tehnic (Planul de afaceri) conține **informații insuficiente** pentru clarificarea unui criteriu de eligibilitate/principiu de selecție sau există informații contradictorii în interiorul ei, ori față de cele menționate în Cererea de Finanțare.
- b) În cazul în care există **diferențe de calcul** al sprijinului;
- c) în cazul în care, în procesul de verificare a documentelor din dosarul Cererii de finanțare, se constată omisiuni privind bifarea anumitor casete (inclusiv din Cererea de finanțare) sau omiterea semnării anumitor pagini de către solicitant/reprezentantul legal, iar din analiza proiectului expertul constată că aceste





### **Asociația GAL Regiunea Reditu-Prăjeni**

Șoseaua Copoului, nr. 42, sat Breazu, comuna Reditu, județul Iași, tel/fax: 0232/227622  
mail: galrediu-prajeni@yahoo.ro, site: www.gal-rediu-prajeni.ro

carențele sunt cauzate de anumite erori de formă sau erori materiale. În cazul în care restul documentelor din Cererea de finanțare nu sunt în conformitate cu forma cerută la cap. 14.1 „Documentele necesare la întocmirea Cererii de finanțare”, Cererea de finanțare va fi declarată neeligibilă.

Pentru criteriile de eligibilitate și selecție se pot solicita clarificări, documente suplimentare fără înlocuirea documentelor obligatorii la depunerea Cererii de Finanțare. Informațiile transmise de solicitant în răspunsul la informații suplimentare dar nesolicitate de expert, nu vor fi luate în considerare la evaluarea proiectului.

În cazul în care restul documentelor din Cererea de finanțare nu sunt în conformitate cu forma cerută la cap. 4.1 „Documentele necesare la depunerea Cererii de finanțare”, Cererea de finanțare va fi declarată neeligibilă.

În urma acestor verificări pot exista următoarele situații:

- proiectul este neeligibil, caz în care solicitantul va fi înștiințat cu privire la acest aspect;
- proiectul este eligibil, și va avea un punctajul aferent obținut caz în care proiectul va trece la etapa de verificare a criteriilor de selecție;

Experții GAL pot realiza **vizite pe teren**, dacă se consideră necesar.

Efectuarea vizitei pe teren nu este obligatoriu de realizat de către GAL, aceasta va fi efectuată de către experții din cadrul AFIR, la momentul verificării eligibilității cererilor de finanțare.

### **3. Selecția proiectelor**

Selecția proiectelor se realizează de către GAL Regiunea Reditu-Prăjeni și parcurge, în mod obligatoriu, toate etapele prevăzute în capitolul XI: „Procedura de evaluare și selecție a proiectelor depuse în cadrul SDL” din cadrul Strategiei de Dezvoltarea Locală a Asociației GAL Regiunea Reditu-Prăjeni 2014-2020, inclusiv etapa de soluționare a contestațiilor.

GAL Regiunea Reditu - Prăjeni va evalua documentele și va selecta proiectele, pe baza criteriilor de selecție aprobate în SDL, în cadrul unui proces de selecție transparent. Pentru toate măsurile, GAL-urile vor aplica criteriile de selecție adecvate specificului local, în conformitate cu prevederile SDL. GAL Regiunea Reditu-Prăjeni va avea în vedere aplicarea criteriilor de eligibilitate și de selecție specifice fiecărei măsuri din SDL, prevăzute în fișele tehnice ale măsurilor din cadrul strategiei, așa cum au fost aprobate de către DGDR AM PNDR, precum și criteriile generale de eligibilitate, valabile pentru tipul de proiect depus.

Fiecare persoană implicată în procesul de evaluare și selecție a proiectelor de la nivelul GAL (evaluatori, membrii Comitetului de Selecție și membrii Comisiei de soluționare a contestațiilor) are obligația de a respecta prevederile OG nr. 66 / 2011 privind evitarea conflictului de interese și prevederile Cap. XII al SDL – „Descrierea



### **Asociația GAL Regiunea Reditu-Prăjeni**

Șoseaua Copoului, nr. 42, sat Breazu, comuna Reditu, județul Iași, tel/fax: 0232/227622  
mail: galrediu-prajeni@yahoo.ro, site: www.gal-rediu-prajeni.ro

mecanismelor de evitare a posibilelor conflicte de interese conform legislației naționale”.

În acest sens, premergător procesului de evaluare și selecție, persoanele de la nivelul GAL implicate în acest proces vor completa o declarație pe proprie răspundere privind evitarea conflictului de interese, în care trebuie menționate cel puțin următoarele aspecte:

- Numele și prenumele declarantului;
- Funcția deținută la nivel GAL (nu se aplică în cazul externalizării);
- Rolul în cadrul procesului de evaluare;
- Luarea la cunoștință a prevederilor privind conflictul de interese, așa cum este acesta prevăzut la art. 10 și 11 din OUG nr. 66/2011, Secțiunea II – Reguli în materia conflictului de interes;
- Asumarea faptului că în situația în care se constată că această declarație nu este conformă cu realitatea, persoana semnatară este pasibilă de încălcarea prevederilor legislației penale privind falsul în declarații.

Dacă pe parcursul implementării strategiei, în cadrul procesului de evaluare și selecție la nivelul GAL a unor proiecte, apar situații generatoare de conflict de interese, expertul GAL este obligat să se abțină de la luarea deciziei sau participarea la luarea unei decizii și să informeze managerul GAL, în vederea înlocuirii cu un alt expert evaluator.

Dacă, în urma verificărilor ulterioare, realizate de departamentele AFIR/DGDR AM PNDR/MADR se constată că nu s-au respectat regulile de evitare a conflictului de interese, așa cum sunt definite în legislația în vigoare, proiectul respectiv va fi declarat neeligibil, iar dacă a fost finanțat se va proceda la recuperarea sumelor conform legislației în vigoare.

Consiliul Director al Asociației GAL Regiunea Reditu-Prăjeni aproba criteriile de selecție cu punctajele aferente, punctajul minim pentru selectarea unui proiect și criteriile de departajare ale proiectelor cu același punctaj.

În funcție de sistemul de punctaj stabilit, se efectuează evaluarea criteriilor de selecție pentru toate Cererile de finanțare eligibile prin acordarea unui număr de puncte și se calculează scorul atribuit fiecărui proiect.

Evaluarea criteriilor de selecție se face de către GAL, numai pentru cererile de finanțare declarate eligibile, pe baza Cererii de finanțare, inclusiv anexele tehnice și administrative depuse de solicitant și după caz, a informațiilor suplimentare solicitate în urma verificării documentare de birou și a verificării pe teren (dacă este cazul).

Fișa de verificare a criteriilor de selecție va fi completată și semnată, pentru toate proiectele declarate eligibile, de către cel puțin 2 angajați ai GAL care participă la procesul de selecție.

Expertul 1 GAL întocmește Fișa de verificare a criteriilor de selecție introducând punctajul acordat, care trebuie să cuprindă toate criteriile de selecție. Expertul 2



### Asociația GAL Regiunea Rediu-Prăjeni

Șoseaua Copoului, nr. 42, sat Breazu, comuna Rediu, județul Iași, tel/fax: 0232/227622  
mail: galrediu-prajeni@yahoo.ro, site: www.gal-rediu-prajeni.ro

verifică munca expertului 1 și certifică acest lucru prin înscrierea unei bife („V”) lângă cifra punctajului înscris de Expertul GAL.

**Termen de verificare a eligibilității și selecției:** maxim 90 zile de la depunere (verificarea documentară, evaluarea criteriilor de eligibilitate și evaluarea criteriilor de selecție respectiv completarea fișei de verificare și evaluarea criteriilor de selecție).

Selectia proiectelor se va realiza de un **Comitetul de Selecție** format din 7 membrii, reprezentanți ai sectorului public, privat și societății civile, din care ponderea partenerilor privați și ai societății civile depășește 50%. Pentru fiecare membru al Comitetului de Selecție se va stabili un membru supleant. **Comisia de Contestație** va fi formată din 3 membrii și 3 supleanți. Componența Comisiei de Contestație va respecta ponderile privind participarea public – privată aplicate pentru constituirea Comitetului de Selecție.

Membrii Comitetului de Selecție și Comisiei de Contestație au următoarele obligații:

- 1) de a respecta confidențialitatea lucrărilor și imparțialitatea în adoptarea deciziilor Comitetului de Selecție și Comisiei de Contestație;
- 2) adoptarea deciziilor se face numai de către președinte și membri, prin vot majoritar;
- 3) consemnarea de către unul dintre membrii, desemnat, a deciziilor adoptate în cadrul Comitetului de Selecție respectiv a Comisiei de Contestație;
- 4) de a se prezenta la lucrările programate de câte ori este nevoie; (membrii Comitetului de Selecție pot fi înlocuiți de către Adunarea Generală, prin vot majoritar dacă se constată că un membru nu își îndeplinește angajamentele și obligațiile față de GAL;
- 5) de a studia rapoartele de evaluare și de a decide cu privire la proiectele care vor fi finanțate în cadrul strategiei de dezvoltare a teritoriului;
- 6) de a raporta Adunării Generale cu privire la proiectele selectate;
- 7) de a respecta regulile conflictului de interes, completând o declarație în acest sens.

La selecția proiectelor, se va aplica regula „dublului cvorum”, respectiv pentru validarea voturilor, este necesar ca în momentul selecției să fie prezenți cel puțin 50% din membrii comitetului de selecție, din care peste 50% să fie din mediul privat și societate civilă. Dacă unul dintre proiectele depuse pentru selecție aparține unuia dintre membrii comitetului de selecție, persoana/organizația în cauză nu are drept de vot și nu va participa la întâlnirea comitetului respectiv. Dublul cvorum este verificat de către Președintele de ședință, în deschiderea acesteia.

#### Componența Comitetului de Selecție:

PARTENERI PUBLICI - 14%		
Partener	Funcția în CS	Tip/Observatii



PROIECT FINANȚAT DE  
UNIUNEA EUROPEANĂ



împreună creștem  
satul românesc



Regiunea Reditu-Prajeni

### Asociația GAL Regiunea Reditu-Prăjeni

Șoseaua Copoului, nr. 42, sat Breazu, comuna Reditu, județul Iași, tel/fax: 0232/227622  
mail: galrediuPrajeni@yahoo.ro, site: www.gal-rediu-prajeni.ro

Unitate Administrativ Teritorială Vlădeni	membru	Administrație publică locală
<b>PARTENERI PRIVAȚI - 43%</b>		
Partener	Funcția în CS	Tip/Observații
Societate Comercială ROGIPA SRL	membru	Societate cu Răspundere Limitată
Centrul medical CARDIODENT SRL	membru	Societate cu Răspundere Limitată
Societate Comercială MAD CONSTRUCT SRL	membru	Societate cu Răspundere Limitată
<b>SOCIETATE CIVILĂ - 43%</b>		
Partener	Funcția în CS	Tip/Observatii
Asociația „Trifoiul Movileni”	membru	ONG
Asociația sportivă „Gloria Românești”	membru	ONG
Fundația Corona	membru	ONG
<b>Membrii Supleanti</b>		
Partener	Funcția în CC	Tip/Observatii
Societate Comercială „LA HAIDĂU”	membru supleant	Societate cu Răspundere Limitată
Societate Comercială FERMA LA BUNICI	membru supleant	Societate cu Răspundere Limitată
Societate Agricolă „Ceres Plugari”	membru supleant	Societate Agricolă
PFA Iliescu Ionuț	membru supleant	Persoană Fizică Autorizată
PFA Lipșă Magdalena Viorica	membru supleant	Persoană Fizică Autorizată
II Iftode Vasile Valentin	membru supleant	Întreprindere Individuală
Asociația „Managementul Vieții”	membru supleant	ONG

Toți membrii Comitetului de Selecție și ai Comisiei de Soluționare a Contestațiilor sunt obligați să semneze pe propria răspundere o Declarație de evitare a conflictului de interese privind solicitanții evaluați. Dacă unul dintre proiectele depuse pentru selecție aparține unuia dintre membrii Comitetului de selecție, sau unui solicitant înrudit sau care are raporturi de interes cu acesta, persoana/organizația în cauză nu are drept de vot și nu va participa la întâlnirea comitetului respectiv.



### Asociația GAL Regiunea Reditu-Prajeni

Șoseaua Copoului, nr. 42, sat Breazu, comuna Reditu, județul Iași, tel/fax: 0232/227622  
mail: galrediu-prajeni@yahoo.ro, site: www.gal-rediu-prajeni.ro

Activitatea Comitetului de selecție se desfășoară în ședințe la data comunicată de către Directorul executiv. Pentru validarea ședințelor de selecție, trebuie să fie prezenți minim 50%+1 din cei 7 membri ai Comitetului de selecție, din care peste 50% să fie din mediul privat și societatea civilă.

Comitetul de selecție analizează lista proiectelor eligibile depuse, criteriile de departajare, verifică punctajul fiecărui proiect și suma solicitată, ordonează proiectele în funcție de modul de departajare și aprobă proiectele care se încadrează în suma disponibilă a sesiunii, în cadrul Raportului de selecție.

Comitetul de selecție al GAL trebuie să se asigure de faptul că proiectul ce urmează a primi finanțare răspunde obiectivelor propuse în SDL, corespunde cu specificul măsurii respective, se încadrează în valoarea maxim acordată pe proiect și, de asemenea, de faptul că implementarea proiectului reprezintă o prioritate în vederea implementării strategiei.

Pentru transparența procesului de selecție a proiectelor în cadrul GAL și totodată pentru efectuarea activităților de control și monitorizare, la aceste selecții va lua parte și un reprezentant al Ministerului Agriculturii și Dezvoltării Rurale de la nivel județean, din cadrul Compartimentului de Dezvoltare Rurală Județeană desemnat de Directorul General.

**Selecția proiectelor eligibile** se face în ordinea descrescătoare a punctajului de selecție, până la incidența alocării financiare aferente apelului de propuneri de proiecte.

Pentru proiectele cu același punctaj, departajarea se va face crescător în funcție de valoarea eligibilă a proiectelor.

**În cazul proiectelor cu același punctaj și aceeași valoare a sprijinului, departajarea acestora se va face în ordinea următoarelor criterii de departajare:**

1. Nivelul de calificare în domeniul agricol;
2. Proiectul conține componente inovative sau de protecția mediului și climă.

Comitetul de Selecție va emite **Raport de Selecție (intermediar)**, în care vor fi înscrise proiectele retrase, neeligibile, eligibile neselectate și eligibile selectate, valoarea acestora, numele solicitanților, iar pentru proiectele eligibile punctajul obținut pentru fiecare criteriu de selecție.

Raportul de Selecție va fi publicat pe site-ul GAL și afișat la sediul GAL. În baza acestuia, GAL va transmite rezultatele selecției către solicitanți cel târziu în ziua lucrătoare următoare publicării raportului (notificarea de eligibilitate/neeligibilitate a proiectului).

În cazul în care un proiect este declarat neeligibil, în Notificarea de neeligibilitate vor fi indicate criteriile de eligibilitate care nu au fost îndeplinite precum și cauzele care au condus la neeligibilitatea proiectului.



### Asociația GAL Regiunea Reditu-Prăjeni

Șoseaua Copoului, nr. 42, sat Breazu, comuna Reditu, județul Iași, tel/fax: 0232/227622  
mail: galredituprajeni@yahoo.ro, site: www.gal-rediu-prajeni.ro

În cazul în care proiectul este eligibil, Notificarea de eligibilitate va menționa faptul că proiectul a fost declarat eligibil și se va atașa tabelul cu punctajul obținut.

Solicitanții care au fost notificați de către GAL de faptul că proiectele acestora au fost declarate neeligibile sau nu au fost selectate pot depune contestații la sediul GAL în termen de 3 zile lucrătoare de la data publicării Raportului de Selecție pe site-ul GAL.

În cazul în care în urma publicării Raportului de Selecție (intermediar) nu sunt depuse contestații, Raportul de Selecție (intermediar) va fi considerat Raport de Selecție Final.

Vor fi considerate contestații și analizate în baza prezentei proceduri doar acele solicitări care contestă elemente legate de eligibilitatea / criteriile de selecție a proiectului depus (valoarea proiectului declarată eligibilă / valoarea sau intensitatea sprijinului public acordat pentru proiectul depus, componenta financiară dominantă, punctajul obținut).

Contestațiile depuse de solicitanți sunt analizate și soluționate de Comisia de Contestații a GAL.

**IMPORTANT:** *Reevaluarea cererilor de finanțare în urma contestațiilor se realizează în baza documentelor depuse odată cu Cererea de Finanțare. Documentele suplimentare depuse la contestație pot fi luate în considerare numai în situația în care acestea nu fac parte din categoria documentelor care trebuie depuse obligatoriu la Cererea de Finanțare, existau la momentul depunerii Cererii de Finanțare și nu au ca obiect mărirea punctajului.*

Termenul de analizare a tuturor contestațiilor depuse pentru o măsură este de maxim 15 zile lucrătoare de la expirarea termenului maxim de depunere a contestațiilor și poate fi prelungit cu încă maxim 5 zile, dacă la nivelul departamentului tehnic se analizează contestații depuse pe două sau mai multe măsuri, dacă numărul de contestații depuse este foarte mare, sau dacă perioada de analiză a contestațiilor se suprapune cu sesiuni de verificare.

Pentru fiecare proiect contestat se va întocmi un raport privind analiza contestației și soluția propusă în urma reevaluării elementelor contestate. Dacă soluția propusă în urma reevaluării proiectului contestat diferă de cea din Raportul de Selecție, se vor întocmi noi fișe de eligibilitate și selecție.

După soluționarea contestațiilor de către Comisia de Contestații și publicarea Raportului de contestații pe pagina de internet a GAL, solicitanții sunt notificați cu privire la rezultatul contestațiilor.

În cazul în care se constată că aceste contestații sunt justificate, Comisia propune corectarea Raportului de Selecție.

După publicarea Raportului de Contestații, Comitetul de Selecție întocmește Raportul de Selecție Final revizuit în baza Raportului de contestații, în care vor fi înscrise proiectele retrase, neeligibile, eligibile neselectate și eligibile selectate,



### **Asociația GAL Regiunea Reditu-Prăjeni**

Șoseaua Copoului, nr. 42, sat Breazu, comuna Reditu, județul Iași, tel/fax: 0232/227622  
mail: galredituprajeni@yahoo.ro, site: www.gal-rediu-prajeni.ro

valoarea acestora, numele solicitanților, iar pentru proiectele eligibile punctajul obținut pentru fiecare criteriu de selecție.

Raportul de Selecție va fi semnat și aprobat de către toți membrii prezenți ai Comitetului de Selecție.

Raportul de Selecție al sesiunii se publică pe site-ul GAL, iar solicitanților li se transmite Notificarea de selecție finală, respectiv rezultat contestației (în 3 zile lucrătoare de la aprobarea raportului).

**Procedura de evaluare și selecție în forma sa detaliată se regăsește pe site-ul [www.gal-rediu-prajeni.ro](http://www.gal-rediu-prajeni.ro).**



### Asociația GAL Regiunea Reditu-Prăjeni

Șoseaua Copoului, nr. 42, sat Breazu, comuna Reditu, județul Iași, tel/fax: 0232/227622  
mail: galrediu-prajeni@yahoo.ro, site: www.gal-rediu-prajeni.ro

## CAPITOLUL 10 - DEPUNEREA SI VERIFICAREA CERERILOR DE FINANȚARE LA OJFIR

Dacă cererea de finanțare depusă și evaluată la GAL a fost selectată prin Raportul de Selecție final, aceasta va fi depusă la structurile teritoriale ale AFIR pe raza căruia se implementează proiectul.

AFIR va lansa un anunț de deschidere a sesiunii continue de primire de cereri de finanțare, finanțate prin Sub-măsura 19.2, care va fi publicat pe site-ul AFIR ([www.afir.info](http://www.afir.info)). Acesta va cuprinde informațiile prevăzute în cadrul Manualului de procedură pentru implementarea Sub-măsurii 19.2. Lansarea sesiunii de depunere a cererilor de finanțare a proiectelor se stabilește în corelare cu respectarea unui termen de cel puțin 7 zile calendaristice de la publicarea pe site-ul AFIR a Ghidului de implementare și a documentelor de procedură aferente, aprobate prin OMADR.

Structurile teritoriale ale AFIR (OJFIR – în funcție de tipul de proiect) pot primi cereri de finanțare selectate de GAL Regiunea Reditu-Prăjeni, numai dacă GAL are, la momentul depunerii proiectului/proiectelor, un Contract de finanțare încheiat cu AFIR în cadrul Sub-măsurii 19.4 – „Sprijin pentru cheltuieli de funcționare și animare”, aflat în perioada de valabilitate. Cererile de finanțare selectate de GAL vor fi depuse la nivelul SLIN-OJFIR. Experții SLIN-OJFIR verifică dacă solicitantul a folosit modelul-cadru de formular corespunzător cererii de finanțare specifică măsurii din PNDR ale cărei obiective/priorități corespund/sunt similar proiectului propus, raportat la tipul de beneficiar, conform Anexei I a Ghidului de implementare SM 19.2 și transmit cererile de finanțare către serviciile de specialitate responsabile din cadrul structurilor teritoriale ale AFIR, respectiv:

- la nivelul OJFIR se vor verifica proiectele cu achiziții simple (fără construcții – montaj) și proiectele cu sprijin forfetar și proiectele de servicii.

Proiectele de servicii, pentru care se folosește formularul - cadru de cerere de finanțare prezentat în capitolul Formulare din Manualul de procedură pentru Sub-măsura 19.2 vor fi verificate de către experții SLIN-OJFIR.

Reprezentanții GAL sau solicitanții pot depune la AFIR proiectele selectate de către GAL nu mai târziu de **15 zile calendaristice** de la Raportul de selecție întocmit de GAL, astfel încât să se poată realiza evaluarea și contractarea acestora în termenul limită prevăzut de legislația în vigoare.

MADR și instituțiile subordonate nu își asumă responsabilitatea contractării unor proiecte în afara termenelor prevăzute de regulamentele europene și legislația națională. Proiectele vor fi verificate pe măsură ce vor fi depuse de către reprezentanții GAL sau solicitanți, fiind o sesiune deschisă permanent, până la epuizarea fondurilor alocate Submăsurii 19.2, în cadrul fiecărei Strategii de Dezvoltare Locală.





### Asociația GAL Regiunea Reditu-Prăjeni

Șoseaua Copoului, nr. 42, sat Breazu, comuna Reditu, județul Iași, tel/fax: 0232/227622  
mail: galrediuPrajeni@yahoo.ro, site: www.gal-rediu-prajeni.ro

#### 10.1. Depunerea dosarului Cererii de Finanțare la OJFIR/CRFIR

Cererile de finanțare vor fi depuse la OJFIR pe raza căruia se implementează proiectul.

În cazul proiectelor care vizează exploatarea agricolă amplasate pe teritoriul mai multor județe, acestea vor fi depuse la OJFIR-ul pe raza căruia exploatarea agricolă are ponderea cea mai mare (suprafața agricolă/numărul de animale).

La depunerea proiectului la OJFIR trebuie să fie prezent solicitantul sau un împuternicit al acestuia. În cazul în care solicitantul dorește, îl poate împuternici pe reprezentantul GAL să depună proiectul. Cererea de finanțare se depune în format letric **în original – 1 exemplar**, împreună cu **formatul electronic (CD – 1 exemplar, care va cuprinde scan-ul cererii de finanțare)** la expertul Compartimentului Evaluare (CE) al Serviciului LEADER și Investiții Non-agricole de la nivelul OJFIR.

Pentru acele documente care rămân în posesia solicitantului, copiile depuse în Dosarul cererii de finanțare trebuie să conțină mențiunea „Conform cu originalul”. În vederea încheierii contractului de finanțare, solicitanții declarați eligibili vor trebui să prezinte obligatoriu documentele specifice precizate în cadrul cererii de finanțare în original, în vederea verificării conformității.

Dosarul cererii de finanțare conține Cererea de finanțare, însoțită de anexele administrative conform listei documentelor, legate într-un singur dosar, astfel încât să nu permită detașarea și/sau înlocuirea documentelor.

Toate cererile de finanțare depuse în cadrul Sub-măsurii 19.2 la structurile teritoriale ale AFIR trebuie să fie însoțite în mod obligatoriu de:

- Fișa de verificare a conformității (formular propriu);
- Fișa de verificare a eligibilității, întocmită de GAL (formular propriu);
- Fișa de verificare a criteriilor de selecție, întocmită de GAL (formular propriu);
- Fișa de verificare pe teren, întocmită de GAL (formular propriu) – dacă este cazul;
- Raportul de selecție, întocmit de GAL (formular propriu);
- Copii ale declarațiilor persoanelor implicate în procesul de evaluare și selecție de la nivelul GAL, privind evitarea conflictului de interese (formular propriu);
- Raportul de contestații, întocmit de GAL (formular propriu) - dacă este cazul.

Pe durata procesului de evaluare, solicitanții, personalul GAL și personalul AFIR vor respecta legislația incidentă, precum și versiunea Ghidului de implementare și a Manualului de procedură pentru Sub-măsura 19.2, în vigoare la momentul publicării apelului de selecție de către GAL.

În situația în care, pe parcursul derulării apelului de selecție intervin modificări ale legislației, perioada aferentă sesiunii de depunere va fi prelungită cu



### **Asociația GAL Regiunea Reditu-Prăjeni**

Șoseaua Copoului, nr. 42, sat Breazu, comuna Reditu, județul Iași, tel/fax: 0232/227622  
mail: galrediu-prajeni@yahoo.ro, site: www.gal-rediu-prajeni.ro

10 zile pentru a permite solicitanților depunerea proiectelor în conformitate cu cerințele apelului de selecție adaptate noilor prevederi legislative

## **10.2. Verificarea dosarului Cererii de Finanțare la OJFIR/CRFIR**

### **1. Verificarea încadrării proiectelor**

Verificarea încadrării proiectului se realizează la nivelul serviciului de specialitate responsabil din cadrul OJFIR/CRFIR.

În cazul în care se constată erori de formă (de ex.: omisiuni privind bifarea anumitor casete - inclusiv din cererea de finanțare, semnării anumitor pagini, atașării unor documente obligatorii) expertul OJFIR/CRFIR poate solicita informații suplimentare. Experții OJFIR/CRFIR pot solicita documente și informații suplimentare (formular E3.4L) în etapa de verificare a încadrării proiectului, către GAL sau solicitant (în funcție de natura informațiilor solicitate), termenul de răspuns fiind de maximum cinci zile de la momentul luării la cunoștință de către solicitant/GAL. Dacă în urma solicitării informațiilor suplimentare, solicitantul trebuie să prezinte documente, aceste documente trebuie să fie emise la o dată anterioară depunerii cererii de finanțare la GAL/AFIR.

**Fișa de verificare a încadrării proiectului (E1.2.1L) cuprinde două părți:**

#### **✓ Partea I – Verificarea conformității documentelor**

Expertul OJFIR/CRFIR care primește cererea de finanțare trebuie să se asigure de prezența fișelor de verificare (conformitate, eligibilitate, criteriile de selecție, verificare pe teren – dacă este cazul), a Raportului de selecție și a Raportului de contestații, dacă este cazul, întocmite de GAL și de copiile declarațiilor privind evitarea conflictului de interese.

Raportul de selecție va prezenta semnătura reprezentantului CDRJ care supervizează procesul de selecție. Reprezentantul CDRJ va menționa pe Raportul de selecție faptul că GAL a respectat principiile de selecție din fișa măsurii din SDL, precum și dispozițiile minime obligatorii privind asigurarea transparenței apelului de selecție respectiv, așa cum sunt menționate în Ghidul de implementare aferent Submăsurii 19.2. Semnătura reprezentantului CDRJ pe Raportul de selecție validează conformitatea procesului de selecție față de prevederile din SDL. În cazul în care, conform prevederilor statutare, este mandatată o altă persoană (diferită de reprezentantul legal) din partea oricărei entități juridice participante la procesul de selecție (inclusiv GAL) să avizeze Raportul de selecție, la dosarul administrativ al GAL trebuie atașat documentul prin care această persoană este mandatată în acest sens. În cazul în care Raportul de selecție este aferent unui Apel lansat în baza strategiei modificate, data depunerii proiectelor la OJFIR trebuie să fie ulterioară datei aprobării



### **Asociația GAL Regiunea Rediu-Prăjeni**

Șoseaua Copoului, nr. 42, sat Breazu, comuna Rediu, județul Iași, tel/fax: 0232/227622  
mail: galrediuprajeni@yahoo.ro, site: www.gal-rediu-prajeni.ro

„Notei de aprobare privind modificarea Acordului-cadru de finanțare” de către OJFIR, ca urmare a modificării Strategiei de Dezvoltare Locală. Lansarea Apelului de către GAL, în baza strategiei modificate, nu este condiționată de modificarea angajamentului legal între GAL și AFIR.

Cererile de finanțare pentru care concluzia verificării a fost „neconform”, ca urmare a verificării punctelor specificate în Partea I, se returnează reprezentantului GAL/solicitantului (după caz). În acest caz, proiectul poate fi redepus, cu documentația pentru care a fost declarat neconform, refăcută. Redepunerea se poate face în baza aceluiași Raport de selecție.

Aceeași cerere de finanțare poate fi depusă de maximum două ori, în baza aceluiași Raport de selecție. În cazul în care concluzia verificării conformității (Partea I) este de două ori „neconform”, Cererea de finanțare se returnează solicitantului, iar acesta poate redepone proiectul la următorul apel de selecție lansat de GAL, pe aceeași măsură. În cazul apelurilor cu depunere continuă și selecție periodică (ex.: lunară), se acceptă redepunerea aceleiași cereri de finanțare în baza unuia dintre Rapoartele de selecție următoare, emise ca urmare a selecției periodice.

#### **✓ Partea a II-a – Verificarea încadrării proiectului**

În cazul măsurilor de investiții și sprijin forfetar, se va verifica încadrarea corectă a proiectului, respective utilizarea corectă a cererii de finanțare folosită pentru depunere. Se va utiliza ca bază de verificare descrierea măsurii aferente, existentă în SDL a GAL care a selectat proiectul, respectiv încadrarea corectă în Domeniul de intervenție principal al măsurii (conform Regulamentului (UE) nr. 1305/2013) corelat cu indicatorii specifici corespunzători domeniului de intervenție.

Cererile de finanțare pentru care concluzia verificării a fost „neconform”, în baza unuia sau mai multor puncte de verificare din Partea a II-a, vor fi înapoiate GAL/solicitanților. Solicitanții pot reface proiectul și îl pot redepone la GAL în cadrul următorului Apel de selecție lansat de GAL pentru aceeași măsură, urmând să fie depus la OJFIR în baza unui alt Raport de selecție.

O cerere de finanțare pentru care concluzia a fost că proiectul nu este încadrat corect de două ori pentru puncte de verificare specifice formularului E1.2.1L – Partea a II – a, în cadrul sesiunii unice de primire a proiectelor lansată de AFIR, nu va mai fi acceptată pentru verificare.

De asemenea, o cerere de finanțare declarată conformă și retrasă de către solicitant (de două ori), nu va mai fi acceptată pentru verificare la OJFIR/CRFIR.

Pentru proiectele depuse în cadrul Sub-măsurii 19.2, indiferent de specific, retragerea cererii de finanțare se realizează în baza prevederilor Manualului de procedură pentru evaluarea, selectarea și contractarea cererilor de finanțare pentru proiecte de investiții, cod manual M01 - 01.

Numărul de înregistrare al cererii de finanțare se va completa doar la nivelul OJFIR/CRFIR și nu la nivelul GAL.



## Asociația GAL Regiunea Reditu-Prăjeni

Șoseaua Copoului, nr. 42, sat Breazu, comuna Reditu, județul Iași, tel/fax: 0232/227622  
mail: galrediu-prajeni@yahoo.ro, site: www.gal-rediu-prajeni.ro

### 2. Verificarea eligibilității

Verificarea eligibilității cererilor de finanțare se realizează la nivelul OJFIR sau CRFIR, în funcție de tipul de proiect. Instrumentarea verificării eligibilității se va realiza la nivelul aceluiași serviciu care a realizat verificarea încadrării proiectului. Experții OJFIR/CRFIR vor completa Fișa de evaluare generală a proiectului (E1.2L) în ceea ce privește verificarea condițiilor de eligibilitate și a documentelor solicitate. Încadrarea în domeniile de intervenție și indicatorii de monitorizare vor respecta prevederile fișei măsurii din SDL, respectiv cerințele din apelul de selecție lansat de GAL, verificarea realizându-se la nivelul AFIR în etapa de verificare a încadrării proiectului (formular E 1.2.1L). Verificarea concordanței cu originalul a documentelor atașate la Cererea de finanțare se va realiza înainte de încheierea contractului de finanțare, când solicitantul declarat eligibil va prezenta originalele documentelor atașate în copie la cererea de finanțare, odată cu documentele solicitate în vederea contractării.

Pentru toate proiectele finanțate prin Sub-măsura 19.2, expertul va analiza, la punctul de verificare a Declarației pe propria răspundere a solicitantului, dacă există riscul dublei finanțări, prin compararea documentelor depuse referitoare la elementele de identificare ale serviciilor/investiției finanțate prin alte programe sau măsuri din PNDR, cu elementele descrise în cererea de finanțare. În vederea verificării eligibilității, expertul OJFIR/CRFIR va consulta inclusiv prevederile SDL - anexă la Acordul - cadru de finanțare încheiat între GAL și AFIR pentru Sub-măsura 19.4 - „Sprijin pentru cheltuieli de funcționare și animare”.

Pentru proiectele de investiții/cu sprijin forfetar, în etapa de evaluare a proiectului, exceptând situația în care în urma verificării documentare a condițiilor de eligibilitate este evidentă neeligibilitatea cererii de finanțare, experții verficatori vor realiza vizita pe teren (înștiințând, în prealabil și reprezentanții GAL, care pot asista la verificare, în calitate de observatori), pentru toate proiectele care vizează modernizări (inclusiv dotări), extinderi, renovări, în scopul asigurării că datele și informațiile cuprinse în anexele tehnice și administrative corespund cu elementele existente pe amplasamentul propus, în sensul corelării acestora.

Concluzia privind respectarea condițiilor de eligibilitate pentru cererile de finanțare pentru care s-a decis verificarea pe teren se va da numai după verificarea pe teren.

Expertul verficator poate să solicite informații suplimentare în etapa de verificare a eligibilității, dacă estecazul, în următoarele situații:

- informațiile prezentate sunt insuficiente pentru clarificarea unor criterii de eligibilitate;
- prezentarea unor informații contradictorii în cadrul documentelor aferente cererii de finanțare;
- prezentarea unor documente obligatorii specifice proiectului, care nu respectă formatul standard (nu sunt conforme) ;



### Asociația GAL Regiunea Reditu-Prăjeni

Șoseaua Copoului, nr. 42, sat Breazu, comuna Reditu, județul Iași, tel/fax: 0232/227622  
mail: galredituprajeni@yahoo.ro, site: www.gal-rediu-prajeni.ro

- necesitatea prezentării unor documente suplimentare fără înlocuirea documentelor obligatorii la depunerea cererii de finanțare;
- necesitatea corectării bugetului indicativ.

Dacă în urma solicitării informațiilor suplimentare, solicitantul trebuie să prezinte documente emise de alte instituții, aceste documente trebuie să facă dovada îndeplinirii condițiilor de eligibilitate la momentul depunerii cererii de finanțare.

Solicitările de informații suplimentare (formular E3.4L) pot fi adresate, ca regulă generală, o singură dată de către entitatea la care se află în evaluare cererea de finanțare solicitantului sau GAL-ului, în funcție de natura informațiilor solicitate.

Termenul de răspuns la solicitarea de informații suplimentare nu poate depăși cinci zile de la momentul luării la cunoștință de către solicitant/GAL.

Clarificările admise vor face parte integrantă din Cererea de finanțare, în cazul în care proiectul va fi aprobat. În situații excepționale, se pot solicita și alte clarificări, a căror necesitate a apărut ulterior transmiterii răspunsului la informațiile suplimentare solicitate inițial.

Un exemplar al Cererilor de finanțare (copie, în format electronic - CD) care au fost declarate neeligibile de către OJFIR/CRFIR vor fi restituite solicitanților (la cerere), pe baza unui proces-verbal de restituire, încheiat în 2 exemplare, semnat de ambele părți.

Acestea pot fi corectate/completate și redepuse de către solicitanți la GAL, în cadrul următorului Apel de selecție lansat de GAL pentru aceeași măsură.

Cererile de finanțare refăcute vor intra din nou într-un proces de evaluare și selecție la GAL și vor fi redepuse la OJFIR în baza Raportului de selecție aferent noului Apel de selecție lansat de către GAL pentru aceeași măsură.

**ATENȚIE!** În etapa de evaluare derulată la nivelul AFIR, experții structurilor teritoriale ale Agenției nu vor complete Fișa de evaluare a criteriilor de selecție, aceasta fiind întocmită de GAL și depusă odată cu cererea de finanțare.

**NOTA!** După evaluarea cererii de finanțare, inclusiv după semnarea angajamentului legal, AFIR poate dispune reverificarea proiectului, ca urmare a unei sesizări externe sau ca urmare a unei autosesizări cu privire la existența unor posibile erori de verificare a cerințelor privind încadrarea proiectului și a criteriilor de eligibilitate. Dacă în urma reverificării se constată nerespectarea acestor cerințe, proiectele respective vor fi declarate neconforme/neeligibile. Dacă în urma reverificării se constată nerespectarea acestor cerințe, proiectele respective vor fi declarate neconforme/neeligibile.



### **Asociația GAL Regiunea Reditu-Prăjeni**

Șoseaua Copoului, nr. 42, sat Breazu, comuna Reditu, județul Iași, tel/fax: 0232/227622  
mail: galredituprajeni@yahoo.ro, site: www.gal-rediu-prajeni.ro

Exemplarul original al Cererii de finanțare declarată neeligibilă va rămâne la entitatea la care a fost verificată (structura responsabilă din cadrul AFIR), pentru eventuale verificări ulterioare (Audit, DCA, Curtea de Conturi, comisari europeni, eventuale contestații etc.).

După finalizarea procesului de verificare a încadrării proiectului și a eligibilității, solicitanții ale căror cereri de finanțare au fost declarate eligibile/neeligibile precum și GAL-urile care au realizat selecția proiectelor vor fi notificați de către OJFIR/CRFIR privind rezultatul verificării cererilor de finanțare.

**Contestația** privind decizia de finanțare a proiectelor rezultată ca urmare a verificării eligibilității de către OJFIR/CRFIR pot fi transmisă de către solicitant în termen de cinci zile de la primirea notificării (data luării la cunoștință de către solicitant), la sediul OJFIR/CRFIR care a analizat proiectul, de unde va fi redirecționată spre soluționare către o structură AFIR superioară/diferită de cea care a verificat inițial proiectul.

Un solicitant poate transmite o singură contestație aferentă unui proiect. Vor fi considerate contestații și analizate doar acele solicitări care contestă elemente tehnice sau legale legate de eligibilitatea proiectului depus și/sau valoarea proiectului declarată eligibilă/valoarea sau intensitatea sprijinului public acordat pentru proiectul depus.

Termenul maxim pentru a răspunde contestațiilor adresate este de 30 de zile calendaristice de la data înregistrării la structura care o soluționează.

Un expert din cadrul serviciului care a instrumentat contestația va transmite (pe fax/poștă/e-mail, cu confirmare de primire) solicitantului și GAL-ului formularul E6.8.2L – Notificarea solicitantului privind contestația depusă și o copie a Raportului de contestații.

În cazul în care, în urma unei contestații, bugetul indicativ și planul financiar sunt refăcute de către experții verificali, solicitantul și GAL-ul vor fi înștiințați privind modificările prin notificare. Contractul de finanțare va avea, ca anexă, aceste documente refăcute. În cazul în care solicitantul nu este de acord cu bugetul și planul financiar modificat, contractul de finanțare nu se va încheia.



### Asociația GAL Regiunea Reditu-Prăjeni

Șoseaua Copoului, nr. 42, sat Breazu, comuna Reditu, județul Iași, tel/fax: 0232/227622  
mail: galrediu-prajeni@yahoo.ro, site: www.gal-rediu-prajeni.ro

## CAPITOLUL 11 – CONTRACTAREA FONDURILOR

După încheierea etapelor de verificare a Cererii de Finanțare, inclusiv a verificării pe teren dacă este cazul (pentru proiectele de investiții), experții CRFIR vor transmite către solicitant formularul de Notificare a solicitantului privind semnarea Contractului/Deciziei de finanțare (formular E6.8.3L), care va cuprinde condiții specifice în funcție de măsura ale cărei obiective sunt atinse prin proiect și în funcție de Cererea de Finanțare utilizată. O copie a formularului va fi transmisă spre știință GAL-ului. În cazul în care solicitantul nu se prezintă în termenul precizat în Notificare pentru a semna Contractul/Decizia de finanțare și nici nu anunță AFIR, atunci se consideră că a renunțat la sprijinul financiar nerambursabil.

Toate Contractele/Deciziile de finanțare (C1.1L/C1.0L) se întocmesc și se aprobă la nivel CRFIR și se semnează de către beneficiar, cu respectarea termenelor prevăzute de Manualul de procedură pentru evaluarea, selectarea și contractarea cererilor de finanțare pentru proiecte aferente sub-măsurilor, măsurilor și schemelor de ajutor de stat sau de minimis aferente Programului Național de Dezvoltare Rurală 2014 – 2020 (Cod manual: M01-01).

Pentru Contractele/Deciziile de finanțare aferente proiectelor de investiții se vor respecta pașii procedurali și se vor utiliza modelele de formulare din cadrul Manualului de procedură pentru evaluarea, selectarea și contractarea cererilor de finanțare pentru proiecte aferente sub-măsurilor, măsurilor și schemelor de ajutor de stat sau de minimis aferente Programului Național de Dezvoltare Rurală 2014 – 2020 (Cod manual: M 01- 01) /modificare contracte - Manual de procedură pentru implementare – Secțiunea I: Modificarea contractelor de finanțare/Deciziilor de finanțare, (Cod manual: M 01-02), în funcție de măsura ale cărei obiective sunt atinse prin proiect și în funcție de Cererea de Finanțare utilizată.

### Cursul de schimb utilizat se stabilește astfel:

- pentru măsurile pentru care regulamentele europene nu prevăd plăți anuale de sprijin este cursul euro- leu de la data de 1 ianuarie a anului în care a fost luată decizia de acordare a finanțării, respectiv anul semnării contractului de finanțare, publicat pe pagina web a Băncii Central Europene <http://www.ecb.int/index.html>;

- pentru măsurile în cadrul cărora sprijinul se acordă în plăți anuale, cursul de schimb aplicabil fiecărei plăți va fi cursul de schimb BCE valabil pentru data de 1 ianuarie a anului pentru care se efectuează plata respectivă.

Expertul CRFIR poate solicita informații suplimentare beneficiarului în vederea încheierii Contractului/Deciziei de finanțare, prin intermediul formularului C3.4L.



### Asociația GAL Regiunea Reditu-Prajeni

Șoseaua Copoului, nr. 42, sat Breazu, comuna Reditu, județul Iași, tel/fax: 0232/227622  
mail: galrediuPrajeni@yahoo.ro, site: www.gal-rediu-prajeni.ro

În cazul neîncheierii sau încetării Contractelor/Deciziilor finanțate prin Submăsura 19.2, CRFIR are obligația de a transmite către beneficiar și către GAL decizia de neîncheiere/încetare. Sumele aferente Contractelor/Deciziilor neîncheiate/încetate se realocă GAL, în vederea finanțării unui alt proiect din cadrul aceleiași măsuri din SDL în care era încadrat proiectul neîncheiat/încetat.

În cazul proiectelor pentru care nu s-au încheiat Contracte de finanțare, precum și în cazul Contractelor de finanțare încetate, beneficiarii pot solicita restituirea Cererii de Finanțare, exemplar copie, în format electronic (CD).

Pe tot parcursul derulării Contractelor/Deciziilor de finanțare, AFIR poate dispune reverificarea proiectului dacă este semnalată o neregulă asupra aplicării procedurii de evaluare, contractare și implementare ce ridică suspiciuni de fraudă. În cazul în care se constată că s-a produs o neregulă în aceste etape de evaluare și derulare a Contractului/Deciziei de finanțare, AFIR poate dispune încetarea valabilității angajamentului legal printr-o notificare scrisă din partea AFIR, adresată beneficiarului, fără nicio altă formalitate și fără intervenția instanței judecătorești.

**Atenție! Pe durata de valabilitate (și monitorizare, în cazul proiectelor de investiții) a contractului de finanțare, beneficiarul va furniza GAL-ului orice document sau informație în măsură să ajute la colectarea datelor referitoare la indicatorii de monitorizare aferenți proiectului.**

#### **11.1 Semnarea contractelor de finanțare**

Obiectul Contractului îl reprezintă acordarea finanțării nerambursabile de către AFIR, pentru punerea în aplicare a Cererii de finanțare asumată de către solicitant.

Beneficiarului i se va acorda finanțarea nerambursabilă în termenii și condițiile stabilite în Contract, care este constituit din Contractul de finanțare și anexele acestuia.

Mențiunile din Cererea de finanțare și din planul de afaceri înscrise de beneficiar, rezultate în urma verificărilor, modificărilor și completărilor efectuate pe parcursul etapei de evaluare și selecție devin obligatorii pentru beneficiar.

Beneficiarul acceptă finanțarea nerambursabilă și se angajează să implementeze corect Planul de Afaceri pe propria răspundere.

**Foarte important!** În termen de 30 zile lucrătoare de la primirea Notificării privind selectarea Cererii de finanțare, solicitantul trebuie să se prezinte la sediul CRFIR de care aparține, în vederea semnării Contractului de finanțare.

Contractul urmează a fi încheiat după prezentarea și verificarea documentelor necesare contractării, dar nu mai târziu de 15 zile lucrătoare de la data prezentării documentelor de către solicitant.

Totodată, solicitanții autorizați ca PFA, II, IF (conform OG 44/2008) sau SRL cu asociat și administrator unic sau asociați multipli (conform Legii societăților nr.





### **Asociația GAL Regiunea Reditu-Prăjeni**

Șoseaua Copoului, nr. 42, sat Breazu, comuna Reditu, județul Iași, tel/fax: 0232/227622  
mail: galredituprajeni@yahoo.ro, site: www.gal-rediu-prajeni.ro

31/1990 republicată) au obligația să prezinte documentul de la bancă cu următoarele date: denumirea, adresa băncii, codul IBAN al contului special în care se derulează operațiunile cu AFIR.

**La semnarea Contractului de finanțare, solicitantul va prezenta atât Cererea de finanțare cât și documentele anexe în original pentru verificarea conformității cu documentele încărcate on-line odată cu Cererea de finanțare.**

La data semnării Contractului de finanțare, exploatațiile agricole care și-au calculat volumul sprijinului din animale (păsări, bovine, ovine, caprine, porcine) trebuie să prezinte documentul prin care se demonstrează că sunt înregistrate la ANSVSA, ca exploatație comercială de tip A, conform Ordinului ANSVSA nr. 16 din 16.03.2010. De asemenea, solicitantul trebuie să prezinte toate documentele înscrise în Lista E din cererea de finanțare nominalizate a fi prezentate la contractare.

**IMPORTANT!** În cazul în care solicitantul nu se prezintă în termenul precizat în Notificare pentru a semna Contractul de finanțare și nici nu anunță AFIR, atunci se consideră că a renunțat la ajutorul financiar nerambursabil aferent cererii de finanțare selectate.

**Durata de execuție a Contractului de Finanțare este de maxim 36 de luni.** Aceasta cuprinde:

- **durata de implementare** a Planului de afaceri este de maxim 33 de luni de la semnarea contractului și reprezintă termenul limita până la care beneficiarul poate depune ultima cerere de plată.
- **la durata de implementare** a Planului de afaceri se adaugă termenul de maxim 90 de zile calendaristice pentru efectuarea ultimei plăți. În cazul proiectelor care vizează sectorul pomicol, prin excepție de la prevederile de mai sus, durata de implementare a contractului este de maxim 60 luni calculate începând cu data semnării Contractului de finanțare de ambele părți. Aceasta cuprinde:
  - durata de implementare a Planului de afaceri este de maxim 57 de luni de la semnarea contractului și reprezintă termenul limită până la care beneficiarul poate depune ultima cerere de plată.
  - la durata de implementare a Planului de afaceri se adaugă termenul de maxim 90 de zile calendaristice pentru efectuarea ultimei plăți.

### **Documentele necesare la Contractare**

**5. Certificat care să ateste lipsa datoriilor restante fiscale și sociale emise** de Direcția Generală a Finanțelor Publice, iar în cazul în care solicitantul este



### Asociația GAL Regiunea Reditu-Prajeni

Șoseaua Copoului, nr. 42, sat Breazu, comuna Reditu, județul Iași, tel/fax: 0232/227622  
mail: galredituprajeni@yahoo.ro, site: www.gal-rediu-prajeni.ro

proprietar asupra imobilelor, se va depune Certificat emis de Primăria de pe raza căroră își au sediul social și punctele de lucru;

**10. Cazierul judiciar în original** (fără înscrieri privind sancțiuni economico-financiare) al reprezentantului legal, valabil la data încheierii contractului - poate fi solicitat de către AFIR, în conformitate cu prevederile Legii nr. 290/ 2004 privind cazierul judiciar, republicată, cu modificările și completările ulterioare.

**13. Document emis de ANSVSA**, prin care se certifică înregistrarea exploatației comerciale de tip A, conform Ordinului ANSVSA nr. 16 din 16.03.2010;

**14. Document de la banca din care sa rezulte urmatoarele:** denumirea solicitantului, a unitatii bancare, adresa, codul IBAN;

## 11.2 Modificarea Contractelor de Finanțare

Modificarea Contractului de Finanțare se poate realiza numai în cursul duratei de execuție a acestuia stabilită prin contract și nu poate avea efect retroactiv. Orice modificare la contract se va face cu acordul ambelor părți contractante, cu excepția situațiilor în care intervin modificări ale legislației aplicabile finanțării nerambursabile, când Autoritatea Contractantă va notifica în scris Beneficiarul cu privire la aceste modificări, iar Beneficiarul se obligă a le respecta întocmai.

Dacă pe perioada de valabilitate a Contractului de Finanțare beneficiarul nu este în măsură să își respecte angajamentele din cauza unui caz de forță majoră sau a unor circumstanțe excepționale, conform prevederilor art 2 (2) din Regulamentul (UE) nr. 1306/2013 privind finanțarea, gestionarea și monitorizarea politicii agricole comune, rambursarea ajutorului primit nu se solicită în special, în următoarele cazuri:

- (a) decesul beneficiarului;
- (b) incapacitatea profesională pe termen lung a beneficiarului;
- (c) o catastrofă naturală gravă care afectează puternic exploatația agricolă;
- (d) distrugerea accidentală a clădirilor destinate creșterii animalelor, aflate pe exploatația agricolă;
- (e) o epizootie sau o boală a plantelor care afectează parțial sau integral șeptelul sau, respectiv, culturile beneficiarului;
- (f) exproprierea întregii exploatații agricole sau a unei mari părți a acesteia, dacă exproprierea respectivă nu ar fi putut fi anticipată la data depunerii Cererii.

În cazul apariției forței majore/ circumstanței excepționale, caz în care durata Contractului de Finanțare se suspendă beneficiarul are obligația:

- de a notifica AFIR în maxim 5 zile calendaristice de la data apariției respectivului caz de forță majoră;
- de a prezenta AFIR documente justificative emise de către autoritățile competente în maxim 15 zile de la producerea evenimentului;
- de a notifica AFIR în maxim 5 zile calendaristice de la încetarea producerii evenimentului.



### **Asociația GAL Regiunea Reditu-Prăjeni**

Șoseaua Copoului, nr. 42, sat Breazu, comuna Reditu, județul Iași, tel/fax: 0232/227622  
mail: galrediu-prajeni@yahoo.ro, site: www.gal-rediu-prajeni.ro

**Definiție:** Durata de valabilitate a contractului reprezintă durata de implementare a Contractului de finanțare, la care se adaugă 3 ani de monitorizare de la data ultimei plăți efectuate de Autoritatea Contractată;

Beneficiarul se obligă să respecte și să mențină pe toată durata de valabilitate a contractului, criteriile de eligibilitate și de selecție înscrise în Planul de Afaceri, parte integrantă din Cererea de finanțare. În cazul nerespectării acestora, sumele acordate vor fi recuperate integral.

**N.B.!** Pentru categoriile de beneficiari ai finanțării din FEADR care, după selectarea/ contractarea proiectului, precum și în perioada de monitorizare, își schimbă tipul și dimensiunea întreprinderii avute la data depunerii Cererii de finanțare, în sensul trecerii de la categoria de microîntreprindere la categoria de mică sau mijlocie, respectiv de la categoria întreprindere mică la categoria mijlocie sau alte întreprinderi, cheltuielile pentru finanțare rămân eligibile, cu respectarea prevederilor legale în vigoare.

### **11.3 Încetarea Contractului de Finanțare**

Dacă pe parcursul perioadei de implementare a proiectului Autoritatea Contractantă constată neîndeplinirea de către beneficiar a obligațiilor asumate la semnarea Contractului de finanțare sau omisiunea notificării AFIR/CRFIR în cazul operării unor modificări care afectează Contractul de finanțare sau în cazul în care se constată deficiențe în implementare, se va demara procedura de încetare a Contractului de finanțare în conformitate cu prevederile Anexei I – "Prevederi generale" și recuperarea ajutorului financiar nerambursabil acordat (dacă au fost efectuate plăți).

În cazul constatării unei nereguli cu privire la încheierea ori executarea Contractului, inclusiv în cazul în care beneficiarul este declarat în stare de incapacitate de plată sau a fost declanșată procedura insolvenței/falimentului, precum și în situația în care Autoritatea Contractantă constată că cele declarate pe proprie răspundere de beneficiar, prin reprezentanții săi, nu corespund realității sau documentele/autorizațiile/avizele depuse în vederea obținerii finanțării nerambursabile sunt constatate ca fiind neadevărate/ false/ incomplete/ expirate/ inexacte/ nu corespund realității, Autoritatea Contractantă poate înceta valabilitatea Contractului, de plin drept, printr-o notificare scrisă adresată beneficiarului, fără punere în întârziere, fără nicio altă formalitate și fără intervenția instanței judecătorești.

În aceste cazuri, beneficiarul va restitui integral sumele primite ca finanțare nerambursabilă, împreună cu dobânzi și penalități în procentul stabilit conform dispozițiilor legale în vigoare, și în conformitate cu dispozițiile contractuale.

Prin excepție, în situația în care neîndeplinirea obligațiilor contractuale nu este de natură a afecta condițiile de eligibilitate și selecție a proiectului, recuperarea sprijinului financiar se va realiza în mod proportional cu gradul de neîndeplinire.



### **Asociația GAL Regiunea Reditu-Prăjeni**

Șoseaua Copoului, nr. 42, sat Breazu, comuna Reditu, județul Iași, tel/fax: 0232/227622  
mail: galredituprajeni@yahoo.ro, site: www.gal-rediu-prajeni.ro

**Anterior încetării Contractului de Finantare, Autoritatea Contractantă poate suspenda contractul și/sau plățile ca o măsură de precauție, fără o avertizare prealabilă.**

Părțile pot decide, prin acord, încetarea Contractului de finanțare și ca urmare a solicitării scrise din partea beneficiarului, aprobată de Autoritatea Contractantă, caz în care beneficiarul va restitui integral sumele primite ca finanțare nerambursabilă până la data încetării Contractului.

Decizia de încetare a Contractului de finanțare va fi comunicată și la GAL.



### Asociația GAL Regiunea Reditu-Prăjeni

Șoseaua Copoului, nr. 42, sat Breazu, comuna Reditu, județul Iași, tel/fax: 0232/227622  
mail: galrediu-prajeni@yahoo.ro, site: www.gal-rediu-prajeni.ro

## CAPITOLUL 12 – AVANSURILE, ACHIZIȚIILE ȘI PLATA

### 12.1 Avansurile

**Măsura M4/DI2B fiind o măsură prin care sprijinul va fi acordat sub formă de sumă forfetară, nu se impune acordarea de avans.**

### 12.3 Achizițiile

**Măsura M4/DI2B fiind o măsură prin care sprijinul va fi acordat sub formă de sumă forfetară, nu se impun instrucțiuni referitoare la modalitatea de realizare a achizițiilor.**

### 12.3 Plata

Beneficiarii vor respecta Manualul operațional de achiziții pentru beneficiarii privați ai PNDR 2014-2020 și Instrucțiunile de achiziții pentru beneficiarii privați, în conformitate cu cerințele Autorității Contractante. Nerespectarea de către beneficiarii FEADR a Instrucțiunilor privind achizițiile private - anexă la contractul de finanțare, atrage neeligibilitatea cheltuielilor aferente achiziției de servicii, lucrări sau bunuri.

În cazul instalării tinerilor fermieri, principiul finanțării nerambursabile este acela al acordării unei prime de instalare.

Sprijinul de instalare va fi acordat în două tranșe de plată autorizate de AFIR:

- **prima tranșă se va acorda la data aprobării de către AFIR a solicitării** pentru acordarea sprijinului și reprezintă 75% din valoarea sprijinului pentru instalare;
- **a doua tranșă, de 25% din valoarea sprijinului pentru instalare se va acorda la îndeplinirea acțiunilor prevăzute în Planul de afaceri.**

Verificarea condițiilor pentru acordarea celei de-a doua tranșă nu va depăși termenul de 33 de luni (57 de luni pentru sectorul pomicol) de la data aprobării de către AFIR a deciziei pentru acordarea sprijinului.

Până la cea de-a doua tranșă de plată, beneficiarii trebuie să îndeplinească toate obiectivele care trebuie să vizeze dezvoltarea exploatației, propuse în Planul de Afaceri.

În etapa de autorizare a plăților, toate cererile de plată trebuie depuse inițial la GAL pentru efectuarea conformității, iar ulterior, la dosarul cererii de plată, se va atașa și fișa de verificare a conformității emisă de GAL.

Beneficiarii au obligația de a depune la GAL și la AFIR Declarațiile de eșalonare - formular AP 0.1L conform prevederilor Contractului/Deciziei de finanțare cu modificările și completările ulterioare și anexele la acesta.



### Asociația GAL Regiunea Reditu-Prajeni

Șoseaua Copoului, nr. 42, sat Breazu, comuna Reditu, județul Iași, tel/fax: 0232/227622  
mail: galredituprajeni@yahoo.ro, site: www.gal-rediu-prajeni.ro

Pentru depunerea primului dosar de plată, se vor avea în vedere prevederile HG nr. 226/2015, cu modificările și completările ulterioare, în vigoare la data depunerii Dosarului Cererii de Plată.

**N.B.!** Beneficiarul este obligat să nu înstrăineze și/ sau să nu modifice obiectivele realizate prin proiect pe o perioadă de 3 ani de la ultima plată efectuată de Agenție

**Prima cerere de plată se va depune în maximum 30 de zile calendaristice de la data semnării Contractului de finanțare și reprezintă 75% din valoarea sprijinului acordat.** Plata se va efectua în maximum 90 de zile de la data declarării conformității cererii de plată de către AFIR.

Înainte de solicitarea celei de a doua tranșe de plată, beneficiarul se obligă să facă dovada creșterii performanțelor economice ale exploatației.

În cazul exploatațiilor agricole care vizează creșterea animalelor, Planul de afaceri trebuie să prevadă detalieri privind existența sau realizarea de amenajări de stocare și gestionare a gunoierului de grajd conform normelor de mediu, potrivit PROGRAMULUI DE ACȚIUNI pentru protecția apelor împotriva poluării cu nitrați proveniți din surse agricole 2013 și a Codului de bune practici agricole pentru protecția apelor împotriva poluării cu nitrați din surse agricole, iar la a doua cerere de plată se va verifica conformarea cu legislația în vigoare.

Pentru a face dovada existenței platformei de gunoi grajd, la a doua tranșă de plată, se va atașa, dacă este cazul, copia Autorizației de construire.

Dosarul Cererii de plată pentru a doua tranșă se depune după îndeplinirea conformității și a realizării investițiilor propuse de beneficiar în Planul de afaceri, dar nu mai devreme de depunerea unei noi cereri de plată pe suprafață la APIA, față de momentul încheierii Contractului de finanțare.

Depunerea dosarului Cererii de plată pentru a doua tranșă este condiționată totodată de păstrarea dimensiunii exploatației (SO) (fără a reduce dimensiunea economică a exploatației cu mai mult de 15 % cu excepția pepinierelor unde marja de fluctuație poate fi mai mare și cu păstrarea dimensiunii minime eligibile) în perioada de implementare a proiectului și după finalizarea implementării corecte a Planului de Afaceri, fără a depăși trei/cinci\* ani (\*cinci ani pentru exploatațiile pomicole) de la semnarea Contractului de finanțare.

**IMPORTANT:** În vederea depunerii Dosarului Cererii de plată pentru a doua tranșă de plată, beneficiarul va înștiința AFIR pentru efectuarea vizitei pe teren, astfel:



### Asociația GAL Regiunea Reditu-Prăjeni

Șoseaua Copoului, nr. 42, sat Breazu, comuna Reditu, județul Iași, tel/fax: 0232/227622  
mail: galrediu-prajeni@yahoo.ro, site: www.gal-rediu-prajeni.ro

- pentru fermele vegetale: în perioada de vegetație a culturii/culturilor existente astfel încât situația reală să poată fi identificată și certificată de către experții AFIR;
- pentru fermele zootehnice: în perioada în care se atinge dimensiunea economică previzionată în cadrul Planului de afaceri;
- pentru fermele mixte: în funcție de sectorul prioritar, fie în perioada de vegetație a culturii/culturilor existente (pentru sector prioritar vegetal), fie în perioada în care se atinge dimensiunea economică previzionată în cadrul Planului de afaceri (pentru sector prioritar zootehnic).

În cazul exploatațiilor agricole mixte, cu pondere majoritar vegetală la momentul depunerii Cererii de finanțare, solicitantul nu are obligația de a deține o platformă de gestionare a gunoiului de grajd, dacă prin Planul de afaceri se propune renunțarea la componenta zootehnică în primul an de implementare a proiectului.

La vizita pe teren evaluatorul va verifica dacă tehnologia de cultivare/creștere a animalelor corespunde cu descrierea acesteia detaliată în Planul de afaceri.

**A doua Cerere de plată se depune în maxim 33\* de luni (\*57 pentru exploatații pomicole) de la data semnării Contractului de finanțare, după verificarea îndeplinirii tuturor obiectivelor prevăzute în Planul de afaceri, inclusiv după implementarea standardelor europene (dacă este cazul) și reprezintă 25% din valoarea sprijinului aferent contractului de finanțare.** Plata se va efectua în maxim 90 de zile calendaristice de la data declarării conformității cererii de plată de către Autoritatea Contractantă.

Beneficiarul care la depunerea Cererii de finanțare și-a luat angajamentul de a dobândi competențele profesionale adecvate într-o perioadă de grație de maximum 33 de luni de la data semnării Contractului de finanțare, are obligația de a face dovada îndeplinirii angajamentului asumat, la depunerea celei de a doua tranșe de plată. În caz contrar, proiectul devine neeligibil, iar sprijinul acordat va fi recuperat integral.

Dosarul Cererii de Plată (DCP) se depune inițial la GAL în 2 exemplare (original și copie), pe suport de hârtie, la care se atașează pe suport magnetic (copie – 2 exemplare) documentele întocmite de beneficiar. După verificarea de către GAL, beneficiarul depune documentația însoțită de Fișa de verificare a conformității DCP emisă de către GAL, la structurile teritoriale ale AFIR (OJFIR/CRFIR – în funcție de tipul de proiect).

În cazul în care cererea de plată este declarată „neconformă” de două ori de către GAL, beneficiarul are dreptul de a depune contestație. În acest caz, contestația va fi analizată de către alți doi experți din cadrul GAL decât cei care au verificat inițial conformitatea dosarului cerere de plată. Dacă în urma analizării contestației, viza GAL-ului rămâne „neconformă”, atunci beneficiarul poate adresa contestația către



### Asociația GAL Regiunea Reditu-Prăjeni

Șoseaua Copoului, nr. 42, sat Breazu, comuna Reditu, județul Iași, tel/fax: 0232/227622  
mail: galredituprajeni@yahoo.ro, site: www.gal-rediu-prajeni.ro

AFIR. Depunerea contestației se va realiza la structura teritorială a AFIR (OJFIR/CRFIR) responsabilă de derularea contractului de finanțare.

Dosarul Cererii de Plată trebuie să cuprindă documentele justificative prevăzute în Instrucțiunile de plată (anexă la Contractul de finanțare), care se regăsesc pe pagina de internet a AFIR [www.afir.info](http://www.afir.info).

Pentru proiectele aferente Sub-măsurii 19.2, pentru toate etapele, verificările se realizează în baza prevederilor procedurale și formularelor aferente măsurii în care se încadrează scopul proiectului finanțat, conform codului contractului/deciziei de finanțare.

Modelele de formulare care trebuie completate de beneficiar (Cererea de plată, Identificarea financiară, Declarația de cheltuieli, Raportul de asigurare, Declarația pe propria răspundere a beneficiarului) sunt disponibile la OJFIR sau pe site-ul AFIR ([www.afir.info](http://www.afir.info)).

Decontarea TVA de la Bugetul de stat se poate solicita dacă beneficiarul se încadrează în prevederile OUG nr. 49/2015 și a solicitat modificarea corespunzătoare a Contractului de finanțare, conform dispozițiilor Manualului de procedură și a Ghidului de implementare.

**Atenție!** Pentru toate cererile de plată, după primirea de la AFIR a Notificării cu privire la confirmarea plății, în termen de maximum 5 zile, beneficiarul are obligația de a informa GAL cu privire la sumele autorizate și rambursate în cadrul proiectului.





### Asociația GAL Regiunea Reditu-Prăjeni

Șoseaua Copoului, nr. 42, sat Breazu, comuna Reditu, județul Iași, tel/fax: 0232/227622  
mail: galrediu-prajeni@yahoo.ro, site: www.gal-rediu-prajeni.ro

## CAPITOLUL 13 – MONITORIZAREA PROIECTULUI

**Durata de valabilitate** a Contractului de Finanțare cuprinde durata de execuție și durata de monitorizare. Beneficiarul trebuie să asigure continuitatea activității după încetarea acordării sprijinului, pe toată perioada de execuție și monitorizare a proiectului.

**Durata de execuție** a proiectului aferent Contractului de Finanțare este de maxim 36 de luni (60 de luni pentru sectorul pomicol) de la data semnării acesteia de către AFIR.

Aceasta cuprinde:

- 33 de luni (57 de luni pentru sectorul pomicol) de la data semnării Contractului de Finanțare de către AFIR reprezentând durata de realizare a obiectivelor și implementarea corectă a Planului de Afaceri, care include și termenul limită până la care beneficiarul poate depune tranșa a II-a de sprijin.
- 90 de zile calendaristice de la data înregistrării tranșei a II-a de sprijin pentru efectuarea plății.

**Durata de monitorizare a proiectului** aferent Contractului de Finanțare este de 3 ani calculată de la data efectuării plății tranșei a II-a de sprijin, perioadă în care beneficiarul se obligă:

- să respecte și să mențină criteriile de eligibilitate și de selecție;
- să nu modifice obiectivele prevăzute în Planul de Afaceri, parte integrantă din Contract și Cererea de Finanțare;
- să nu înstrăineze exploatarea parțial sau integral;
- să nu își înceteze activitatea agricolă.

**N.B.!** Pentru categoriile de beneficiari ai finanțării din FEADR care, după selectarea/ contractarea proiectului, precum și în perioada de monitorizare, își schimbă tipul și dimensiunea întreprinderii avute la data depunerii Cererii de Finanțare, în sensul trecerii de la categoria de microîntreprindere la categoria de mică sau mijlocie, respectiv de la categoria întreprindere mică la categoria mijlocie sau alte întreprinderi, cheltuielile pentru finanțare rămân eligibile, cu respectarea prevederilor legale în vigoare.

Pe perioada de implementare și monitorizare a proiectului, solicitantul trebuie să mențină cel puțin încadrarea în dimensiunea SO a exploatarea agricole, fără a reduce dimensiunea SO sub limita care definește mărimea exploatarea pentru care proiectul este selectat și aprobat. Dacă pe parcursul perioadei de implementare sau de monitorizare a proiectului se încalcă cel puțin un criteriu de eligibilitate, de selecție sau se modifică amplasamentul propus prin Cererea de Finanțare respectiv în Planul de Afaceri, Contractul de Finanțare se reziliază și se procedează la recuperarea întregului sprijin. Pe întreaga durată de execuție și monitorizare a proiectului se va păstra sectorul dominant pentru care proiectul a fost selectat și contractat.



### Asociația GAL Regiunea Reditu-Prăjeni

Șoseaua Copoului, nr. 42, sat Breazu, comuna Reditu, județul Iași, tel/fax: 0232/227622  
mail: galredituprajeni@yahoo.ro, site: www.gal-rediu-prajeni.ro

**Atenție!** Pe toată durata de monitorizare a contractului de finanțare, beneficiarul va furniza GAL-ului orice document sau informație în măsură să ajute la colectarea datelor referitoare la indicatorii de monitorizare aferenți proiectului.

Dispozitivul de monitorizare și evaluare implementat de GAL Regiunea Reditu – Prajeni presupune respectarea următoarelor cerințe:

- Monitorizarea și raportarea la timp despre realizările și rezultatele proiectului;
- Evaluarea realizărilor și rezultatele proiectului;
- Informarea structurilor teritoriale ale Autorității de Management și a AFIR cu privire la rezultatele proiectelor selectate (monitorizarea și evaluarea acestora).

Procesul de monitorizare se va efectua în baza Calendarului vizetelor de monitorizare aprobat de Consiliul Director al GAL acesta începe din momentul semnării contractului de finanțare cu un beneficiar și continuă pe tot parcursul perioadei de implementare a proiectului (respectiv pe perioada de valabilitate a contractului de finanțare).

Se efectuează vizite de monitorizare la fața locului (1 vizită la 4 luni pentru fiecare proiect).

Scopul vizitei de monitorizare este de a verifica la fața locului progresul fizic al proiectelor și acuratețea datelor înscrise în rapoartele de progres, culegerea de date suplimentare vizând stadiul implementării proiectului (probleme întâmpinate), precum și de a asigura o comunicare adecvată cu beneficiarii proiectelor.

În perioada de implementare a activităților proiectului, echipa GAL Regiunea Reditu-Prăjeni se va asigura că există un management eficient al proiectului, că activitățile proiectului se desfășoară în conformitate cu calendarul prevăzut în contract, că se realizează (sau există premisele să se realizeze) indicatorii prevăzuți în contractele de finanțare, că proiectele respectă egalitatea de șanse și nediscriminarea, regulile ajutorului de stat (acolo unde se aplică) și a dezvoltării durabile, legislația privind achizițiile publice precum și celelalte condiționalități prevăzute în contractele de finanțare specifice fiecărui proiect.

Înainte de efectuarea vizitei de monitorizare, GAL Regiunea Reditu-Prăjeni va notifica beneficiarul asupra: datei de efectuare a vizitei, persoanelor participante din partea GAL Regiunea Reditu-Prăjeni, scopul vizitei, documente care trebuie eventual prezentate de beneficiar.

Responsabilii de monitorizare vor emite pentru fiecare contract de finanțare rapoartele vizitelor de monitorizare.



### Asociația GAL Regiunea Reditu-Prăjeni

Șoseaua Copoului, nr. 42, sat Breazu, comuna Reditu, județul Iași, tel/fax: 0232/227622  
mail: galrediu-prajeni@yahoo.ro, site: www.gal-rediu-prajeni.ro

## CAPITOLUL 14 – INFORMAȚII UTILE PENTRU ACCESAREA FONDURILOR NERAMBURSABILE

### 14. 1 Documentele necesare întocmirii Cererii de Finanțare

Documentele obligatorii care trebuie atașate Cererii de finanțare pentru întocmirea proiectului sunt:

1. **Plan de afaceri pentru dezvoltarea exploatației**
2. **Documente proprietate/folosință pentru exploatația agricolă:**

#### a) Documente solicitate pentru terenul agricol:

\* **document care atestă dreptul de proprietate asupra terenului agricol** conform legislației în vigoare (contract de vânzare - cumpărare autentificat de notar, act de donație autentificat de notar, hotărâre judecatorească definitivă și irevocabilă cu punere în posesie, certificat de moștenitor unic autentificat de notar și alte documente care demonstrează terților dreptul de proprietate conform legislației în vigoare autentificate la notar),

**și/sau**

\* **tabel centralizator** - emis de Primărie, semnat de persoanele autorizate conform legii, (conținând sumarul contractelor de arendare valabile la data depunerii Cererii de Finanțare), cu suprafețele luate în arendă pe categorii de folosință,

**și/sau**

\* **contract de concesiune** valabil la data depunerii Cererii de Finanțare însoțit de adresa emisă de concedent care conține situația privind respectarea clauzelor contractuale, dacă este în graficul de realizare a investițiilor prevăzute în contract și alte clauze;

**și/sau**

\* **Contractul de comodat/ contractul de închiriere/** documentul potrivit căruia suprafața de teren a fost dată temporar în administrare/ folosință, autentificat la notar;

**și/sau**

\* **documente pentru terenul ce constituie vatra stupinei** - acte de proprietate conform legislației în vigoare, sau contract de concesiune/ contract de arendă/ închiriere/ comodat valabile la momentul depunerii Cererii de Finanțare. Suprafața de teren eligibilă pentru vatra stupinei este de minim 5 mp/ stup și 50 mp pentru fiecare pavilion apicol.



### **Asociatia GAL Regiunea Reditu-Prăjeni**

Șoseaua Copoului, nr. 42, sat Breazu, comuna Reditu, județul Iași, tel/fax: 0232/227622  
mail: galrediu-prajeni@yahoo.ro, site: www.gal-rediu-prajeni.ro

În cazul exploatațiilor care presupun înființarea și/ sau reconversia plantațiilor pomicole, contractele care conferă dreptul de folosință (arendă, concesiune) asupra terenurilor agricole, pentru exploatații pomicole, să aibă o valabilitate de minimum 15 ani (excepție: pepinierele, culturile de căpșun, zmeur, mur, coacăz și agriș unde perioada minimă este de 10 ani), începând cu anul depunerii Cererii de Finanțare.

Contractele care conferă dreptul de folosință asupra terenurilor agricole trebuie să fie încheiate în numele solicitantului și să fie valabile la momentul depunerii Cererii de Finanțare.

În ceea ce privește clădirile asupra cărora se intervine cu modernizări/extinderi și a terenurilor pe care se vor realiza proiecte de presupun lucrări de construcții montaj, contractele care conferă dreptul de folosință vor fi încheiate pe o perioadă egală cu perioada de implementare și monitorizare a proiectelor.

**și/sau**

**\* Document notarial care atesta constituirea patrimoniului de afectățiune**

În cazul în care solicitantul își propune prin proiect construcții noi, documentele solicitate sunt următoarele:

**b) Pentru construcții permanente**, conform prevederilor Legii nr. 50/1991, cu modificările și completările ulterioare:

– **documentul care atestă dreptul real principal asupra construcției:** drept de proprietate, uz, uzufruct, superficie, servitute (dobândit prin: contract de vânzare-cumpărare, de schimb, de donație, certificat de moștenitor, act administrativ de restituire, hotărâre judecătorească);

**c) Pentru construcții provizorii**, conform prevederilor Legii nr. 50/1991, cu modificările și completările ulterioare:

– **documentul care atestă dreptul real principal asupra construcției: drept de proprietate, uz, uzufruct, superficie, servitute** (dobândit prin: contract de vânzare-cumpărare, de schimb, de donație, certificat de moștenitor, act administrativ de restituire, hotărâre judecătorească);

– **documentul care atestă dreptul de creanță asupra construcției dobândit prin: concesiune, comodat, locățiune.**

În cazul prezentării contractului de comodat/ locățiune pentru construcțiile cu caracter provizoriu, conform prevederilor Legii nr. 50/1991, cu modificările și completările ulterioare, solicitantul trebuie să atașeze și acordul expres al proprietarului de drept.

În cazul terenurilor pe care se vor realiza investiții și în cazul clădirilor deja existente, sunt acceptate toate tipurile de documente invocate în secțiunea dedicată documentelor acceptate pentru construcții, după cum urmează:



### **Asociația GAL Regiunea Rediu-Prăjeni**

Șoseaua Copoului, nr. 42, sat Breazu, comuna Rediu, județul Iași, tel/fax: 0232/227622  
mail: galrediu-prajeni@yahoo.ro, site: www.gal-rediu-prajeni.ro

– **documente care atestă: drept de proprietate, uz, uzufruct, suprafață, servitute** (dobândit prin: contract de vânzare-cumpărare, de schimb, de donație, certificat de moștenitor, act administrativ de restituire, hotărâre judecătorească) sau drept de creanță asupra construcției dobândit prin: concesiune, comodat, locațiune.

De asemenea, precizăm că locațiunea bunurilor imobile și aceea a bunurilor mobile se numește închiriere, iar locațiunea bunurilor agricole poartă denumirea de arendare (conform Codului Civil – Legea 287/2009, cu modificările și completările ulterioare).

Solicitanții care prevăd **în Planul de afaceri ca acțiune pentru îndeplinirea obiectivului, cumpărarea terenului pe care se va construi platforma de gestionare a gunoiului de grajd, nu sunt obligați să atașeze la depunerea cererii de finanțare documente care să ateste proprietatea/dreptul de folosință pentru amenajarea platformei de gunoi de grajd.**

**Autorizația de Construire se va prezenta la solicitarea celei de-a doua tranșe de plată pentru construcțiile cu caracter provizoriu/ definitiv propuse a fi realizate prin Planul de Afaceri, cât și pentru cele existente asupra cărora se intervine** cu modificări care necesită autorizarea lucrărilor, conform Legii 50/1991, cu modificările și completările ulterioare.

#### **d) Documente solicitate pentru animale, păsări și familii de albine:**

♣ **extras din Registrul Exploatației emis de ANSVSA/ DSVSA/ Circumscripția Veterinară** (adeverință eliberată de medicul veterinar de circumscripție) actualizat cu cel mult 30 zile calendaristice înaintea depunerii Cereri de Finanțare din care să rezulte: efectivul de animale deținut, al păsărilor și al familiilor de albine și data primei înscrieri a solicitantului în Registrul Exploatației, însoțit de formular de mișcare ANSVSA/ DSVSA (Anexa 4 din Normele sanitare veterinare ale Ordinului ANSVSA nr. 40/ 2010);

Situațiile în care este necesară prezentarea formularului de mișcare ANSVSA/ DSVSA sunt prevăzute în legislația națională, iar în cele ce urmează, reluăm un extras sintetizat al prevederilor legislative, pentru o mai bună înțelegere a aplicabilității acestora: Solicitantul constituit în conformitate cu OUG 44/2008, cu modificările și completările ulterioare, respectiv PFA, II sau IF care preia o exploatație agricolă de la propria persoană fizică înregistrată la DSVSA, nu depune formular de mișcare pentru transferul animalelor de pe persoană fizică pe PFA, II sau IF, transferul efectuându-se prin schimbarea formei de organizare a proprietarului în baza de date de la DSVSA.

Exploatația zootehnică preluată de PFA, II sau IF își va păstra codul de exploatație „RO” alocat persoanei fizice, iar în Baza Națională de Date se va modifica doar forma de organizare din Persoană fizică înregistrată cu CNP în PFA, II sau IF înregistrată la Registrul Comerțului.



### **Asociația GAL Regiunea Reditu-Prăjeni**

Șoseaua Copoului, nr. 42, sat Breazu, comuna Reditu, județul Iași, tel/fax: 0232/227622  
mail: galrediuPrajeni@yahoo.ro, site: www.gal-rediu-prajeni.ro

NORMA SANITARĂ VETERINARĂ din 29 aprilie 2010 pentru implementarea procesului de identificare și înregistrare a suinelor, ovinelor, caprinelor și bovinelor, art. 1 (10) „mișcarea animalelor - creșterea sau descreșterea numărului de animale aflate într-o exploatare, din oricare motiv, inclusiv nașterea sau moartea unui animal” coroborat cu art. 5 (1) punctul f „fiecare mișcare a animalelor se desfășoară numai cu formularele/documentele de mișcare și este înregistrată în SNIIA” precum și cu art. 11 (4) „Fiecare proprietar de exploatare, proprietar de animale sau deținător al acestora are obligația de a notifica medicului veterinar de liberă practică împuternicit orice intenție de mișcare a animalelor; în acest scop, solicită medicului veterinar de liberă practică împuternicit eliberarea formularului de mișcare, al cărui model este prevăzut în anexa nr. 4”.

♣ **pașaportul emis de ANZ pentru ecvideele (cabalinele) cu rasă și origine;**

**e. 1) Pentru exploatarea vegetală: copie din Registrul agricol emis de Primărie** actualizată în anul depunerii Cererii de finanțare care să confirme dreptul de folosință (proprietate/arendă/concesionare) al terenului/ fermei zootehnice/ animalelor (doar proprietate) înregistrate pentru baza de producție, cu ștampila primăriei și mențiunea "Conform cu originalul".

**e.2) Pentru exploatarea mixte și zootehnice: Copie din Registrul agricol emis de Primărie** actualizat cu cel mult 30 de zile înainte de depunerii Cererii de finanțare care să confirme dreptul de folosință (proprietate/arendă/concesionare) al terenului/ fermei zootehnice/ animalelor (doar proprietate) înregistrate pentru baza de producție, cu ștampila primăriei și mențiunea "Conform cu originalul".

În situația în care primăriile nu pot elibera copia Registrului agricol cu situația curentă, se va depune copia ultimei înregistrări a registrului agricol, după caz însoțită de adeverință emisă de primărie privind situația curentă.

**3. Copia Contractului de colectare a gunoiului de grajd** încheiat între solicitant și deținătorul platformei/ Copia Adeverinței emisă de Primăria Comunei pe teritoriul căreia se regăsește platforma comunală, din care să rezulte faptul că aceasta are capacitatea de preluare a gunoiului de grajd din exploatarea solicitantului.

**4. Copiile situațiilor financiare** pentru anii „n” și „n-1”, unde „n” este anul anterior anului în care solicitantul depune Cererea de Finanțare, înregistrate la Administrația Financiară:

**a) Pentru societăți comerciale:**

- ♣ Bilanțul (cod 10);
- ♣ Contul de profit și pierderi (cod 20);
- ♣ Datele informative (cod 30);
- ♣ Situația activelor imobilizate (cod 40);

Și/sau



### **Asociația GAL Regiunea Reditu-Prăjeni**

Șoseaua Copoului, nr. 42, sat Breazu, comuna Reditu, județul Iași, tel/fax: 0232/227622  
mail: galredituprajeni@yahoo.ro, site: www.gal-rediu-prajeni.ro

♣ Declarația de inactivitate înregistrată la Administrația Financiară (cod S1046) în cazul solicitanților care de la constituire, nu au desfășurat activitate pe o perioadă mai mare de un an fiscal.

#### **b) Pentru persoane fizice autorizate, întreprinderi individuale și întreprinderi familiale:**

- ♣ Declarația privind veniturile realizate (Formularul 200 - cod 14.13.01.13) sau
- ♣ Declarația privind veniturile din activități agricole - impunere pe normele de venit (Formularul 221 - cod 14.13.01.13/9), în cazul solicitanților care în anii "n" și "n-1" sunt autorizați conform OUG. 44/2008, cu modificările și completările ulterioare;

**ATENȚIE!** În cazul în care solicitantul este înființat în anul depunerii Cererii de Finanțare, nu este cazul depunerii unuia din documentele mai sus menționate.

**5. Certificat care să ateste lipsa datoriilor restante fiscale și sociale emise de Direcția Generală a Finanțelor Publice**, iar în cazul în care solicitantul este proprietar asupra imobilelor, se va depune Certificat emis de Primăria de pe raza cărora își au sediul social și punctele de lucru – **LA ETAPA DE CONTRACTARE.**

**6. Copia actului de identitate pentru reprezentantul legal de proiect** (asociat unic/asociat majoritar/administrator).

**7. Certificat de înregistrare** eliberat de Oficiul Registrului Comertului eliberat de Oficiul Registrului Comertului conform legislației în vigoare,

**8. Hotărârea Adunării Generale a Acționarilor (AGA)** persoanei juridice, prin care se desemnează ca tânărul fermier (actionar majoritar 50%+1) să reprezinte societatea în relația cu AFIR și că exercită un control efectiv pe termen lung (pentru cel puțin 6 ani) în ceea ce privește deciziile referitoare la gestionare, beneficii, riscuri financiare în cadrul exploatației respective.

**9. Solicitantul deține competențe și aptitudini profesionale**, îndeplinind cel puțin una dintre următoarele condiții:

#### **9.1. Studii medii/ superioare<sup>8</sup> în domeniul agricol/ veterinar/ economie agrară:**

- ♣ diplomă de absolvire studii superioare în domeniul agricol, sau
- ♣ diplomă de absolvire studii postliceale sau liceale în domeniul agricol.

<sup>8</sup> Prin studii superioare se înțelege includerea studiilor postuniversitare: masterat și doctorat în domeniul agricol.



### **Asociația GAL Regiunea Reditu-Prăjeni**

Șoseaua Copoului, nr. 42, sat Breazu, comuna Reditu, județul Iași, tel/fax: 0232/227622  
mail: galredituprajeni@yahoo.ro, site: www.gal-rediu-prajeni.ro

**9.2. Certificat de calificare profesională** care atestă urmarea unui curs de calificare în domeniul agricol, agro-alimentar, veterinar sau economie agrară de cel puțin Nivel 1 de calificare profesională, conform legislației aplicabile la momentul acordării certificatului;

**9.3. a) Competențe în domeniul agricol/ veterinar/ economie agrară** dobândite prin participarea la programe de inițiere/ instruire/ specializare care nu necesită un document eliberat de formatorii recunoscuți de către ANC și presupune un număr de ore sub numărul de ore aferent Nivelului I de calificare profesională: competențele în domeniile menționate vor fi dovedite prin prezentarea certificatului/ diplomei/ atestatului de absolvire a cursului sau a unui document echivalent acestora. În cazul în care, la depunerea Cererii de Finanțare nu este emis documentul de absolvire a cursului, va fi acceptată adevărul de absolvire a cursului sub condiția prezentării certificatului/ diplomei/ atestatului de absolvire a cursului sau a unui document echivalent acestora în original pentru acordarea celei de-a doua tranșe de plată, în caz contrar, acesta va fi declarat neeligibil;

sau

b) **Recunoașterea de către un centru de evaluare și certificare a competențelor profesionale** obținute pe alte căi decât cele formale autorizat ANC a competențelor dobândite ca urmare a experienței profesionale.

**9.4. Angajamentul de a dobândi competențele profesionale** adecvate într-o perioadă de grație de maximum 33 de luni de la data adoptării deciziei individuale de acordare a ajutorului, dar nu mai mult de ultima tranșă de plată.

**9.5 În cazul în care solicitantul a absolvit în ultimele 12 luni până la depunerea Cererii de Finanțare și nu poate prezenta diploma în original, poate fi acceptată o adevărul de absolvire a studiilor respective, însoțită de situația școlară disponibilă, sub condiția prezentării diplomei în original pentru acordarea celei de-a doua tranșe de sprijin; în caz contrar, acesta va fi declarat neeligibil.**

I. **În cazul solicitanților care nu au studii medii/ superioare**, aceștia prezintă diploma/ document doveditor (inclusiv suplimentul descriptiv al certificatelor de formare profesională atestate ANC care cuprind această informație) de absolvire a minim 8 clase.

II. **Pentru demonstrarea Criteriului de Selecție privind formarea profesională** care conferă un nivel de calificare superior nivelului minim obligatoriu solicitat, se va prezenta actul doveditor (certificat de calificare) eliberat de un formator de formare profesională acreditat (recunoscut de Ministerul Educației și Cercetării Științifice) prin care se certifică competențele profesionale de minim Nivel 1 de calificare în domeniul agricol, agro-alimentar, veterinar sau economie agrară, conform legislației aplicabile la momentul acordării certificatului.





**Asociația GAL Regiunea Reditu-Prăjeni**

Șoseaua Copoului, nr. 42, sat Breazu, comuna Reditu, județul Iași, tel/fax: 0232/227622  
mail: galrediu-prajeni@yahoo.ro, site: www.gal-rediu-prajeni.ro

**10. Cazierul judiciar în original (fără înscrieri privind sancțiuni economicofinanciare) al reprezentantului legal, valabil la data încheierii contractului. – LA ETAPA DE CONTRACTARE.**

**11. Declarație pe proprie răspundere privind îndeplinirea criteriului de selecție privind rasele/soiurile autohtone până la momentul acordării celei de-a doua tranșe de sprijin**

sau

**Document care certifică utilizarea resurselor genetice autohtone,** document obligatoriu de prezentat la depunerea cererii de finanțare. Soiurile autohtone se regăsesc în Catalogul oficial al soiurilor de plante de cultură din România/ Institutul de Stat pentru Testarea și Înregistrarea Soiurilor (ISTIS)– aprobat anual.

În cazul animalelor se va depune Certificatul de origine pentru animalele deținute de solicitant emis de Asociația Crescătorilor de Animale din specia prevăzută în proiect, autorizată de ANARZ. Acest document se atașează numai pentru argumentarea criteriului de selecție.

**12. În cazul studenților,** adeverință de la instituția de învățământ din care să reiasă: anul de studiu, forma de învățământ (cu frecvență/ cu frecvență redusă) specializarea și UAT-ul în care este situată unitatea de învățământ frecventată;

**13. Document emis de ANSVSA, prin care se certifică înregistrarea exploatației comerciale de tip A, conform Ordinului ANSVSA nr. 16 din 16.03.2010 – LA ETAPA DE CONTRACTARE.**

**14. Document de la bancă din care să rezulte următoarele: denumirea solicitantului, a unității bancare, adresa, codul IBAN – LA ETAPA DE CONTRACTARE.**

**15. Autorizația pentru producerea, prelucrarea și comercializarea semințelor certificate și a materialului săditor** (în cazul producătorilor de semințe și material săditor).

**16. Declarația solicitantului privind prezența elementelor inovative, de mediu și climă.**

**17. Alte documente justificative (după caz).**



### Asociația GAL Regiunea Reditu-Prăjeni

Șoseaua Copoului, nr. 42, sat Breazu, comuna Reditu, județul Iași, tel/fax: 0232/227622  
mail: galrediu-prajeni@yahoo.ro, site: www.gal-rediu-prajeni.ro

#### 14.2 Lista formularelor disponibile pe site-ul Gal și site-ul AFIR

- Anexa 1 - Cererea de Finanțare v.02;
- Anexa 2 - Model Plan de afaceri;
- Anexa 3 - Model Contract de Finanțare (formular AFIR);
- Anexa 4 - Fișa Măsurii M4;
- Anexa 5 - Studiu potențial;
- Anexa 6 - Codul bunelor practici agricole și Calculator Cod Bune Practici Agricole;
- Anexa 7 - OUG nr.3 2015 aprobare scheme plăți 2015 2020;
- Anexa 8 - Areale Subprogramul Tematic Pomicol;
- Anexa 9 - OMADR nr. 397 2003 pentru a, podgorii și centre viticole;
- Anexa 10 - ORDIN nr. 247 2012 pentru aprobarea listei DOC și IG;
- Anexa 11 - Lista Asociațiilor acreditate de ANZ;
- Anexa 12 - Lista raselor autohtone (indigene) eliberată de ANZ;
- Anexa 13 - Zone normale, cu constrângeri specifice și semnificative;
- Anexa 14 - Instrucțiuni privind evitarea creării de condiții artificiale;
- Anexa 15 - Lista coeficienților de calcul ai producție standard pentru vegetal/zootehnie;
- Anexa 16 - Declarație elemente inovative, de protecție a mediului și climă;
- Anexa 17 - Fișa de verificare a conformității;
- Anexa 18 - Fișa de verificare a criteriilor de eligibilitate;
- Anexa 19 - Fișa de evaluare a criteriilor de selecție;

#### 14.3 GAL ÎN SPRIJINUL D-VOASTRĂ

Fiecare persoană fizică sau juridică de drept român din regiunea acoperită de GAL Regiunea Reditu - Prăjeni al României, care se încadrează în aria de finanțare a Măsurilor din cadrul Strategiei de Dezvoltare Locală, au dreptul să beneficieze de fondurile europene nerambursabile pentru finanțarea propriilor proiecte de investiții pentru dezvoltare rurală.

Asociația GAL Regiunea Reditu - Prăjeni vă stă la dispoziție de luni până vineri între orele 8,00 și 16,00 pentru a vă acorda informații privind modalitățile de accesare a PNDR, dar și pentru a primi propunerile sau sesizările dumneavoastră privind derularea PNDR.

**GAL Regiunea Reditu - Prăjeni vă poate acorda informațiile necesare pentru a solicita finanțarea proiectului d-voastră la sediul Asociației Grupul de Acțiune Locală Regiunea Reditu - Prăjeni** de pe Șoseaua Copoului, nr. 42, sat Breazu, comuna Reditu, județul Iași.

- ✓ tel/fax: 0232.227.622,
- ✓ e-mail: [galrediu-prajeni@yahoo.ro](mailto:galrediu-prajeni@yahoo.ro),
- ✓ site web: [www.gal-rediu-prajeni.ro](http://www.gal-rediu-prajeni.ro)

\* \* \*